

목 차

분 기 보 고 서	1
【 대표이사 등의 확인 】	2
I. 회사의 개요.....	3
1. 회사의 개요.....	3
2. 회사의 연혁.....	13
3. 자본금 변동사항.....	23
4. 주식의 총수 등.....	23
5. 의결권 현황.....	24
6. 배당에 관한 사항 등.....	25
II. 사업의 내용	27
III. 재무에 관한 사항	69
1. 요약재무정보	69
2. 연결재무제표	72
3. 연결재무제표 주식	80
4. 재무제표	144
5. 재무제표 주식	151
6. 기타 재무에 관한 사항.....	194
IV. 감사인의 감사의견 등	236
V. 이사의 경영진단 및 분석의견.....	240
VI. 이사회 등 회사의 기관에 관한 사항	241
1. 이사회에 관한 사항	241
2. 감사제도에 관한 사항.....	245
3. 주주의 의결권 행사에 관한 사항.....	247
VII. 주주에 관한 사항.....	249
VIII. 임원 및 직원 등에 관한 사항.....	252
1. 임원 및 직원의 현황	252
2. 임원의 보수 등	258
IX. 계열회사 등에 관한 사항.....	260
X. 이해관계자와의 거래내용.....	268
XI. 그 밖에 투자자 보호를 위하여 필요한 사항	269
【 전문가의 확인 】	290
1. 전문가의 확인	290
2. 전문가와의 이해관계	290

분기보고서

(제 8 기)

사업연도 2018년 01월 01일 부터
2018년 09월 30일 까지

금융위원회

한국거래소 귀중

2018년 11월 14일

제출대상법인 유형 :

주권상장법인

면제사유발생 :

해당사항 없음

회 사 명 :

㈜이마트

대 표 이 사 :

이갑수

본 점 소 재 지 :

서울시 성동구 뚝섬로 377

(전 화) 02-380-9239

(홈페이지) <http://www.emartcompany.com>

작 성 책 임 자 :

(직 책) 재무담당 상무 (성 명) 김 석 봉

(전 화) 02-380-9239

【 대표이사 등의 확인 】

【 대표이사 등의 확인 】

확 인 서

우리는 당사의 대표이사 및 신고업무담당이사로서 이 분기보고서의 기재 내용에 대해 상당한 주의를 다하여 직접 확인·검토한 결과 중요한 기재사항의 기재 또는 표시의 누락이나 허위의 기재 또는 표시가 없고, 이 분기보고서에 표시된 기재 또는 표시사항을 이용하는 자의 중대한 오해를 유발하는 내용이 기재 또는 표시되지 아니하였음을 확인합니다.

또한, 당사는 「주식회사의 외부감사에 관한 법률」 제2조의2 및 제2조의3의 규정에 따라 내부회계관리제도를 마련하여 운영하고 있음을 확인합니다.(「주식회사의 외부감사에 관한 법률」 제2조에 의한 외감대상법인에 한함)

2018.11.14

(주) 이 마 트

대표이사 이 갑 수



신고업무담당이사 김 석 봉



I. 회사의 개요

1. 회사의 개요

가. 회사의 명칭 : 주식회사 이마트(E-MART Inc.)

나. 설립일자 : 2011년 5월 3일

※ 2011년 5월 1일을 분할기준일로 (주)신세계의 대형마트 사업부문이 인적분할되어 설립되었습니다.

다. 본사의 주소 등

- 주소 : 서울시 성동구 뚝섬로 377
- 전화번호 : 02-380-9239
- 홈페이지 : <http://www.emartcompany.com>

라. 중소기업 해당 여부

당사는 중소기업기본법 제2조에 의한 중소기업에 해당되지 않습니다.

마. 주요 사업의 내용

당사는 (주)신세계 사업부문(대형마트, 백화점)의 전문성 제고 및 핵심 경쟁력 강화를 목적으로 2011년 5월 1일을 분할기준일로 (주)신세계의 대형마트부문이 인적분할되어 설립되었습니다. 당사는 2018년 9월말 현재 국내에 157개의 이마트(안양점/부천점/시화점 및 (주)신세계가 운영하는 인천마트, (주)광주신세계가 운영하는 광주이마트 포함)를 운영하고 있습니다.

당사가 도입한 한국채택국제회계기준에 따라 연결대상에 포함된 주요종속회사를 포함하여 당사가 영위하는 사업은 아래와 같습니다.

사업부문	회사명
유통업	(주)이마트, (주)이마트에브리데이, (주)이마트24, (주)신세계프라퍼티, (주)스타필드청라, (주)스타필드고양
호텔·리조트업	(주)신세계조선호텔
식음료업	(주)신세계푸드
건설레저업	신세계건설(주)
해외사업	E-MART VIETNAM CO.,LTD.

자세한 내용은 「II.사업의 내용」을 참고하시기 바랍니다.

바. 계열회사에 관한 사항

당사는 독점규제 및 공정거래에 관한 법률에 따라 기업집단인 신세계에 속한 계열회사로서 보고서 작성 기준일 현재 신세계그룹에 속한 계열회사는 총 39개사입니다.

(2018년 9월 30일 기준)

구분	회사수	회사명	법인등록번호	업종
국내 법인	7	(주)신세계 (주)이마트	110111- 0028848	도소매 도소매

			(주)광주신세계 신세계건설(주) (주)신세계아이앤씨 (주)신세계푸드 (주)신세계인터내셔널	110111-4594952 200111-0054795 110111-0759493 110111-1408867 110111-0305288 110111-0282402	도소매 건설, 서비스 도소매, 서비스 단체급식, 음식, 제조 도소매, 제조, 서비스
	비상장법인	32	(주)신세계조선호텔 (주)스타벅스커피코리아 신세계의정부역사(주) (주)신세계사이먼 (주)신세계엘앤비 (주)스타필드하남 (주)신세계통보이 (주)이마트에브리데이 (주)신세계동대구복합환승센터 (주)신세계영랑호리조트 (주)신세계센트럴시티 센트럴관광개발(주) (주)스타필드청라 에스피청주전문투자형사모부동산투자회사 서울고속버스터미널(주) (주)신세계페이먼츠 (주)신세계프라퍼티 (주)이마트24 (주)인천신세계 (주)몽클레르신세계 (주)신세계디에프 (주)신세계티비쇼핑 세린식품(주) 스무디킹코리아(주) (주)신세계인터코스코리아 (주)대전신세계 (주)제주소주 (주)스타필드고양 (주)제이원 (주)까사미아 (주)신세계디에프글로벌 (주)스타필드안성	110111-0003999 110111-1461667 110111-2670548 110111-3239228 110111-4015338 135711-0074452 110111-0219497 110111-0167498 170111-0459570 141311-0010513 110111-0087612 110111-0652150 110111-5027671 110111-6534138 110111-0187644 110111-5209196 110111-5284198	음식, 숙박 도소매, 제조, 음식 도소매, 부동산서비스 부동산, 도소매 주류수입 도소매, 부동산서비스 도소매, 제조, 서비스 도소매 도소매 숙박업, 골프장업 부동산임대, 자동차정류장 관광호텔업 부동산업 부동산개발 및 공급업 부동산임대, 자동차운수업 전자지급결제대행 부동산업 편의점 프랜차이즈 가맹점 소매업 의류 및 생활필수품 판매업 도소매, 보세판매업 기타통신판매업 도소매, 제조, 음식 도소매, 제조, 음식 화장품 제조 및 도소매 도소매 주류 제조 및 판매업 부동산업 선물판매, 유통업 가구제조업

				110111- 3419515 110111- 5615038 110111- 5600302 110111- 5698315 170111- 0510661 134811- 0113655 110111- 5905033 131111- 0431666 160111- 0424864 220111- 0085340 285011- 0340913 281111- 0082856 110111- 0873102 180111- 1143451 134611- 0091475	보세판매업 및 무역업 부동산업
	계	39			

※ 계열편입(4) : (주)신세계면세점글로벌(2018.01.01), (주)까사미아(2018.04.01), (주)신세계디에프글로벌(2018.04.01), (주)스타필드안성(2018.07.01)

※ 계열제외(3) : (주)센트럴건설(2018.02.20), (유)부천신세계(2018.03.15), (주)신세계면세점글로벌(2018.06.27)

※ 2018년 7월 1일 (주)센트럴시티는 (주)신세계센트럴시티로 상호를 변경하였습니다.

※ 보고서작성 기준일 이후 2018년 10월 1일 일렉트로맨문화산업전문회사(유)가 신규 계열편입 되었습니다.

※ 보고서작성 기준일 이후 2018년 11월 1일 (주)스타필드수원이 신규 계열편입 되었습니다.

사. 연결대상 종속회사 개황

보고서 작성 기준일 현재 당사의 연결대상 종속회사는 총 23개사(국내 17개, 해외 6개)이며 종속회사의 개요와 사업의 내용은 다음과 같습니다.

종속기업 중 국내상장기업으로는 (주)신세계푸드, 신세계건설(주) 2개사가 있습니다.

(단위 : 백만원)

상호	설립일	주소	주요사업	최근사업연도말 자산총액	지배관계 근거	주요종속 회사 여부
(주)신세계프라퍼티	2013.12.04	서울시 강남구 테헤란로 521	부동산업	1,055,645	과반수 의결권 보유 (회계기준서 1110호)	○
(주)스타필드고양	2016.12.01	경기도 고양시 덕양구 고양대로 1972-8	부동산업	813,903	상동	○
(주)스타필드청라	2012.12.20	서울시 강남구 테헤란로 521, 21층	부동산업	114,540	상동	○
에스피청주 전문투자형사모 부동산투자회사	2017.11.29	서울시 영등포구 여의공원로 115	부동산업	40,296	상동	X
에스피대치 전문투자형사모 부동산투자신탁1호	2017.12.26	서울시 영등포구 63로 50	부동산업	5,800	상동	X
(주)이마트에브리데이	1974.07.11	서울시 성동구 성수일로 56	슈퍼마켓	430,916	상동	○
(주)이마트24	2006.03.15	서울시 성동구 광나루로 310, 4층	편의점 프랜차이즈 가맹점	175,788	상동	○
(주)신세계조선호텔	1967.08.08	서울시 중구 소공로 106	관광호텔업	313,458	상동	○
(주)신세계영랑호리조트	2007.07.23	강원도 속초시 영랑호반길 140	리조트 운영	55,746	상동	X
(주)신세계푸드	1995.07.01	서울시 성동구 성수일로 56, 4-7층	단체급식/외식사업 및 식품유통업	588,037	상동	○
(주)신세계엘앤비	2008.12.18	서울시 광진구 아차산로 563, 7층	주류 도매업	41,350	상동	X
(주)제주소주	2011.08.05	제주시 조천읍 종산간동로 1028	주류 제조 및 판매업	27,866	상동	X
세린식품(주)	2005.11.02	강원도 춘천시 퇴계농공로 76	조리식품 제조 및 판매업	12,830	상동	X
스무디킹코리아(주)	2015.12.01	서울시 성동구 아차산로5길7, 7층	외식업	12,630	상동	X
(주)제이원	2004.07.22	경기도 가평군 하면 명지산로 514-149	생수 제조 및 판매업	6,050	상동	X
일렉트로맨문화산업 전문회사(유)	2018.07.24	서울시 성동구 독성로 377	영상·오디오 기록물 제작 및 배급업	-	상동	X
신세계건설(주)	1991.03.20	서울시 중구 장충단로 180	건설·서비스업	678,556	실질 지배력 보유 (회계기준서 1110호)	○
이마트베트남	2014.10.30	366 Phan Van Tri St., Ward 5, Go Vap District, HCMC, Vietnam	수출입·도소매업	75,858	과반수 의결권 보유 (회계기준서 1110호)	○
무석이매득구물 중심유한공사	2007.06.22	무석시 석산구 동정석호 중로2호	대형마트	26,851	상동	X
이마트아메리카	2012.07.09	11165 Knott Ave. Suite C Cypress, CA 90630, USA	수출입·도소매업	5,049	상동	X
상하이매득 무역유한공사	2013.07.09	상해시 서회구 계평로 391호	수출입·도소매업	4,744	상동	X

Chang Tuh Corporation	1992.09.10	1965 Claxter Rd NE, Salem, OR 97301, USA	식품제조업	1,055	상동	X
PK Retail Holdings Inc.	2018.07.20	251 Little Falls Drive, Wilmington, DE 19808, USA	도소매업	-	상동	X

- ※ 주요종속회사 여부 판단기준은 최근사업연도말 자산총액 750억 원 이상입니다.
- ※ 2018년 3월 15일 이마트아메리카가 Chang Tuh Corporation의 지분 100%를 인수하여 Chang Tuh Corporation은 연결대상 종속회사에 신규 편입되었습니다.
- ※ 2018년 3월 28일 (주)신세계조선호텔이 (주)신세계면세점글로벌의 지분 100%를 (주)신세계디에프글로벌 에 매각하여 (주)신세계면세점글로벌이 연결대상 종속회사에서 제외되었습니다.
- ※ 2018년 7월 10일 당사는 신세계건설(주)의 지분을 추가 인수하여 지분율이 42.7%로 변동되었으며, 소유지분율은 과반수 미만이나, 나머지 주주 지분의 분산정도 및 과거 주주총회에서 의결양상 등을 고려하여 실질지배력이 있는 것으로 판단하여 관계기업에서 종속기업으로 분류를 변경하였습니다.
- ※ 2018년 7월 27일 (주)이마트가 PK Retail Holdings Inc.의 지분 100%를 신규출자하여 PK Retail Holdings Inc.가 연결대상 종속회사에 신규 편입되었습니다.
- ※ 2018년 7월 31일 (주)이마트가 일렉트로맨문화산업전문회사(유)의 지분 100%를 신규출자하여 일렉트로맨문화산업전문회사(유)가 연결대상 종속회사에 신규 편입되었습니다.

아. 연결대상회사의 변동내용

구 분	자회사	사 유
신규 연결	Chang Tuh Corporation	종속기업의 지분취득
	신세계건설(주)	당기 중 지분 추가 취득으로 관계기업에서 자회사로 편입
	PK Retail Holdings Inc.	당기 중 신설
	일렉트로맨문화산업전문회사(유)	당기 중 신설
연결 제외	(주)신세계면세점글로벌	종속기업의 지분매각
	-	-

자. 신용평가에 관한 사항

당사의 신용평가에 관한 사항은 다음과 같습니다.

■ 국내 신용평가

평 가 일	평가대상 유가증권 등	평가대상 유가증권의 신용등급	평가회사 (신용평가등급범위)	평가구분
2018.05.25	13-2회 사채	AA+	한국기업평가(AAA~D)	정기평가
2018.05.25	14회 사채	AA+	한국기업평가(AAA~D)	정기평가
2018.05.25	2회 신종자본증권	AA	한국기업평가(AAA~D)	정기평가
2018.05.25	1회 신종자본증권	AA	한국기업평가(AAA~D)	정기평가
2018.05.02	13-2회 사채	AA+	NICE신용평가(AAA~D)	정기평가
2018.05.02	15-2회 사채	AA+	NICE신용평가(AAA~D)	정기평가
2018.05.02	17-1회, 17-2회 사채	AA+	NICE신용평가(AAA~D)	정기평가
2018.05.02	18-1회, 18-2회 사채	AA+	NICE신용평가(AAA~D)	정기평가
2018.05.02	기업어음	A1	NICE신용평가(A1~D)	본평가
2018.05.02	전자단기사채	A1	NICE신용평가(A1~D)	본평가
2018.05.02	기업신용평가	AA+	NICE신용평가(AAA~D)	정기평가
2018.03.28	18-1회, 18-2회 사채	AA+	한국신용평가(AAA~D)	정기평가
2018.03.28	17-1회, 17-2회 사채	AA+	한국신용평가(AAA~D)	정기평가
2018.03.28	15-2회 사채	AA+	한국신용평가(AAA~D)	정기평가
2018.03.28	14회 사채	AA+	한국신용평가(AAA~D)	정기평가
2018.03.28	19-1회, 19-2회 사채	AA+	한국신용평가(AAA~D)	본평가
2018.03.28	기업어음	A1	한국신용평가(A1~D)	본평가
2018.03.28	전자단기사채	A1	한국신용평가(A1~D)	본평가
2018.03.28	19-1회, 19-2회 사채	AA+	한국기업평가(AAA~D)	본평가
2018.03.28	기업어음	A1	한국기업평가(A1~D)	본평가
2018.03.28	전자단기사채	A1	한국기업평가(A1~D)	본평가
2017.12.26	기업어음	A1	NICE신용평가(A1~D)	정기평가
2017.12.26	전자단기사채	A1	NICE신용평가(A1~D)	정기평가
2017.12.14	기업어음	A1	한국신용평가(A1~D)	정기평가

2017.12.12	기업어음	A1	한국기업평가(A1~D)	정기평가
2017.12.12	전자단기사채	A1	한국기업평가(A1~D)	정기평가
2017.04.28	13-2회 사채	AA+	한국기업평가(AAA~D)	정기평가
2017.04.28	16회 사채	AA+	한국기업평가(AAA~D)	정기평가
2017.04.28	14회 사채	AA+	한국기업평가(AAA~D)	정기평가
2017.04.28	2회 신증자본증권	AA	한국기업평가(AAA~D)	정기평가
2017.04.28	1회 신증자본증권	AA	한국기업평가(AAA~D)	정기평가
2017.04.28	기업어음	A1	한국기업평가(A1~D)	본평가
2017.04.28	전자단기사채	A1	한국기업평가(A1~D)	본평가
2017.04.28	9회 사채	AA+	NICE신용평가(AAA~D)	정기평가
2017.04.28	13-2회 사채	AA+	NICE신용평가(AAA~D)	정기평가
2017.04.28	15-1회, 15-2회 사채	AA+	NICE신용평가(AAA~D)	정기평가
2017.04.28	18-1회, 18-2회 사채	AA+	NICE신용평가(AAA~D)	정기평가
2017.04.28	17-1회, 17-2회 사채	AA+	NICE신용평가(AAA~D)	정기평가
2017.04.28	16회 사채	AA+	NICE신용평가(AAA~D)	정기평가
2017.04.28	기업어음	A1	NICE신용평가(A1~D)	본평가
2017.04.28	전자단기사채	A1	NICE신용평가(A1~D)	본평가
2017.04.26	18-1회, 18-2회 사채	AA+	한국신용평가(AAA~D)	정기평가
2017.04.26	17-1회, 17-2회 사채	AA+	한국신용평가(AAA~D)	정기평가
2017.04.26	15-1회, 15-2회 사채	AA+	한국신용평가(AAA~D)	정기평가
2017.04.26	14회 사채	AA+	한국신용평가(AAA~D)	정기평가
2017.04.26	9회 사채	AA+	한국신용평가(AAA~D)	정기평가
2017.04.26	기업어음	A1	한국신용평가(A1~D)	본평가
2016.12.26	18-1회, 18-2회 사채	AA+	한국신용평가(AAA~D)	본평가
2016.12.26	기업어음	A1	한국신용평가(A1~D)	정기평가
2016.12.26	전자단기사채	A1	한국신용평가(A1~D)	정기평가
2016.12.21	기업어음	A1	한국기업평가(A1~D)	정기평가
2016.12.20	18-1회, 18-2회 사채	AA+	NICE신용평가(AAA~D)	본평가
2016.12.20	기업어음	A1	NICE신용평가(A1~D)	정기평가
2016.12.20	전자단기사채	A1	NICE신용평가(A1~D)	정기평가
2016.06.27	17-1회, 17-2회 사채	AA+	한국신용평가(AAA~D)	정기평가
2016.06.27	15-1회, 15-2회 사채	AA+	한국신용평가(AAA~D)	정기평가
2016.06.27	14회 사채	AA+	한국신용평가(AAA~D)	정기평가
2016.06.27	12회 사채	AA+	한국신용평가(AAA~D)	정기평가
2016.06.27	9회 사채	AA+	한국신용평가(AAA~D)	정기평가
2016.04.29	기업어음	A1	한국신용평가(A1~D)	본평가
2016.04.29	전자단기사채	A1	한국신용평가(A1~D)	본평가
2016.04.25	17-1회, 17-2회 사채	AA+	NICE신용평가(AAA~D)	정기평가

2016.04.25	16회 사채	AA+	NICE신용평가(AAA~D)	정기평가
2016.04.25	15-1회, 15-2회 사채	AA+	NICE신용평가(AAA~D)	정기평가
2016.04.25	13-1회, 13-2회 사채	AA+	NICE신용평가(AAA~D)	정기평가
2016.04.25	12회 사채	AA+	NICE신용평가(AAA~D)	정기평가
2016.04.25	9회 사채	AA+	NICE신용평가(AAA~D)	정기평가
2016.04.25	기업어음	A1	NICE신용평가(A1~D)	본평가
2016.04.25	전자단기사채	A1	NICE신용평가(A1~D)	본평가
2016.04.21	13-1회, 13-2회 사채	AA+	한국기업평가(AAA~D)	정기평가
2016.04.21	16회 사채	AA+	한국기업평가(AAA~D)	정기평가
2016.04.21	14회 사채	AA+	한국기업평가(AAA~D)	정기평가
2016.04.21	2회 신종자본증권	AA	한국기업평가(AAA~D)	본평가
2016.04.21	1회 신종자본증권	AA	한국기업평가(AAA~D)	본평가
2016.04.21	기업어음	A1	한국기업평가(A1~D)	본평가

※ 신용등급체계 및 의미

1) 회사채 등급체계와 의미

등급체계	등급의미
AAA	원리금 지급확실성이 최고수준으로 투자위험도가 극히 낮으며, 현단계에서 합리적으로 예측가능한 장래의 어떠한 환경변화에도 영향을 받지 않을 만큼 안정적인
AA	원리금 지급확실성이 매우 높아 투자위험도가 매우 낮지만 AAA등급에 비해 다소 열등한 요소가 있음
A	원리금 지급확실성이 높아 투자위험도가 낮은 수준이지만 장래 급격한 환경변화에 따라 다소 영향을 받을 가능성이 있음
BBB	원리금 지급확실성은 안정되지만 장래의 환경변화로 지급확실성이 저하될 가능성 있음
BB	원리금 지급확실성에 당면문제는 없지만 장래의 안정성 면에서는 투기적 요소가 내포되어 있음
B	원리금 지급확실성이 부족하여 투기적이며, 장래의 안정성에 대해서는 현단계에서 단언할 수 없음
CCC	채무불이행이 발생할 가능성을 내포하고 있어 매우 투기적임
CC	채무불이행이 발생할 가능성이 높아 상위등급에 비해 불안요소가 더욱 많음
C	채무불이행이 발생할 가능성이 극히 높고 현단계에서는 장래 회복될 가능성이 없을 것으로 판단됨
D	원금 또는 이자가 지급불능 상태에 있음

- NICE신용평가 AA부터 CCC등급까지, 한국기업평가, 한국신용평가는 AA부터 B등급까지 상대적 우열에 따라 +, - 기호를 첨부/ 3사의 등급과 의미는 동일함

2) 기업어음의 등급체계와 의미

등급체계	등급의미
A1	적기상환능력이 최고수준으로 투자위험도가 극히 낮으며, 현단계에서 합리적으로 예측가능한 장래의 어떠한 환경변화에도 영향을 받지 않을 만큼 안정적인
A2	적기상환능력이 우수하여 투자위험도가 매우 낮지만 A1등급에 비해 다소 열등한 요소가 있음
A3	적기상환능력이 양호하여, 투자위험도는 낮은 수준이지만 장래 급격한 환경변화에 따라 다소 영향을 받을 가능성이 있음
B	적기상환능력은 인정되지만 투기적 요소가 내재되어 있음
C	적기상환능력이 의문시됨

D	지급불능 상태에 있음
---	-------------

- A2부터 B등급까지 상대적 우열에 따라 +, - 기호를 첨부/ 3사의 등급과 의미는 동일함

■ 해외 신용평가

평가일	평가대상 유가증권 등	평가대상 유가증권의 신용등급	평가회사 (신용평가등급범위)	평가구분
2018.07.13	회사채	Baa2(Stable)	Moody's (Aaa~c)	정기평가
2018.06.19	회사채	BBB(Stable)	S&P (AAA~c)	정기평가
2018.01.15	회사채	Baa2(Stable)	Moody's (Aaa~c)	정기평가
2017.08.28	회사채	Baa2(Negative)	Moody's (Aaa~c)	정기평가
2017.05.24	회사채	BBB(Stable)	S&P (AAA~c)	정기평가
2017.02.15	회사채	Baa2(Negative)	Moody's (Aaa~c)	정기평가
2016.08.16	회사채	Baa2(Negative)	Moody's (Aaa~c)	정기평가

- 보고서 작성 기준일 이후 평가내역

평가일	평가대상 유가증권 등	평가대상 유가증권의 신용등급	평가회사 (신용평가등급범위)	평가구분
-	-	-	-	-

※ 신용등급체계 및 의미

1) 회사채 등급체계와 의미

해외신용평가기관		내용
S&P	Moody's	
AAA	Aaa	채무상환능력 최상으로 최소의 신용위험 보유
AA+,AA,AA-	Aa1,Aa2,Aa3	채무상환능력 매우 높고 신용상태 우수하나 최고수준은 아님
A+,A,A-	A1,A2,A3	채무상환능력 높고 신용상태 양호하나 상위 등급에 비해 경기침체와 시장환경변화에 영향받을 수 있음
BBB+,BBB,BBB-	Baa1,Baa2,Baa3	채무상환능력은 충분하고 신용상태 보통이며 상위등급에 비해 경기침체와 시장변화의 영향을 받기 쉬움
BB+,BB,BB-	Ba1,Ba2,Ba3	단기에 채무불이행이 발생할 가능성은 비교적 적으나 투기적 요소가 있어, 경영상태, 재무상황, 경제상황이 악화될 경우, 채무불이행 가능성이 높음
B+,B,B-	B1,B2,B3	현재로써는 채무상환능력이 있으나 투기적인 성격이 강하며 경영상태, 재무상황, 경제상황이 악화될 경우, 채무불이행 가능성이 높음
CCC 이하	Caa 이하	채무불이행 가능성이 매우 높음

2) 신용평가 등급전망(Rating Outlooks)

등급전망은 발행자의 중기적인 향방에 대한 의견으로서, 긍정적(positive), 부정적(negative), 안정적(stable), 유동적(developing)의 네 가지로 분류되며 등급전망이 존재하지 않을 경우 검토중 등급(Ratings under review) 또는 등급전망 부재(No Outlook)라고 표시됨.

차. 주권상장(또는 등록·지정)여부 및 특례상장에 관한 사항

주권상장 (또는 등록·지정)여부	주권상장 (또는 등록·지정)일자	특례상장 등 여부	특례상장 등 적용법규
유가증권시장	2011년 06월 10일	-	-

2. 회사의 연혁

가. 당해 지배회사에 관한 사항

(1) 회사의 설립일 및 소재지

- 회사의 설립일 : 2011년 5월 3일

※ 2011년 5월 1일을 분할기준일로 (주)신세계의 대형마트 사업부문이 인적분할되어 설립되었습니다.

- 본점 소재지 : 서울시 성동구 뚝섬로 377

(2) 경영진의 중요한 변동

직 위	성 명	임 기	비 고
대표이사	정용진	2011.05 ~ 2014.04	2011.05 대표이사 선임 2013.03 대표이사 사임
대표이사	최병렬	2011.05 ~ 2014.04	2011.05 대표이사 선임 2012.12 대표이사 사임 2013.03 사내이사 사임
대표이사	허인철	2011.05 ~ 2014.04	2012.12 대표이사 선임 2014.03 대표이사 사임
대표이사	김해성	2013.03 ~ 2016.03 2016.03 ~ 2019.03	2013.12 대표이사 선임 2016.03 대표이사 재선임 2017.03 대표이사 사임
사내이사	박주형	2013.03 ~ 2016.03	2013.03 사내이사 선임 2014.03 사내이사 사임
대표이사	이갑수	2014.03 ~ 2017.03 2017.03 ~ 2020.03	2014.03 대표이사 선임 2017.03 대표이사 재선임
사내이사	양춘만	2014.03 ~ 2017.03 2017.03 ~ 2020.03	2014.03 사내이사 선임 2016.03 사내이사 사임 2017.03 사내이사 선임 2018.03 사내이사 사임
사내이사	한채양	2016.03 ~ 2019.03	2016.03 사내이사 선임 2017.03 사내이사 사임
사내이사	권혁구	2017.03 ~ 2020.03	2017.03 사내이사 선임
사내이사	형태준	2018.03 ~ 2021.03	2018.03 사내이사 선임
사외이사	전형수	2015.03 ~ 2017.03	2011.05 사외이사 선임 2017.03 사외이사 퇴임
사외이사	문창진	2013.03 ~ 2015.03	2011.05 사외이사 선임 2015.03 사외이사 퇴임
사외이사	박영렬	2013.03 ~ 2015.03	2011.05 사외이사 선임 2015.03 사외이사 퇴임
사외이사	박종구	2013.03 ~ 2015.03	2011.05 사외이사 선임 2015.03 사외이사 퇴임
사외이사	이전환	2017.03 ~ 2019.03	2017.03 사외이사 선임

사외이사	박재영	2015.03 ~ 2017.03 2017.03 ~ 2019.03	2017.03 사외이사 재선임
사외이사	김성준	2015.03 ~ 2017.03 2017.03 ~ 2019.03	2017.03 사외이사 재선임
사외이사	최재봉	2015.03 ~ 2017.03 2017.03 ~ 2019.03	2017.03 사외이사 재선임

※ 2018년 3월 16일 정기주주총회에서 양춘만 사내이사가 사임하였고, 형태준 사내이사가 신규 선임되었습니다.

(3) 최대주주의 변동

2017.12.31			2018.09.30		
최대주주	소유주식수	지분율(%)	최대주주	소유주식수	지분율(%)
이명희 외 3인	7,821,597	28.06	이명희 외 3인	7,821,597	28.06

※ 소유주식수와 지분율은 최대주주 본인과 특수관계인의 소유 주식을 합산하여 기재하였습니다.

※ 자세한 사항은 VII. 주주에 관한 사항을 참고하시기 바랍니다.

- 공시대상기간 중 최대주주 변동 현황

(기준일 : 2018년 9월 30일)

(단위 : 주, %)

변동일	최대주주명	소유주식수	지분율	비 고
2014년 03월 14일	이명희 외 4인	7,822,068	28.06%	사내이사 변경
2016년 05월 03일	이명희 외 3인	7,822,068	28.06%	장내매매
2017년 02월 27일	이명희 외 3인	7,821,835	28.06%	장내매매
2017년 02월 28일	이명희 외 3인	7,821,597	28.06%	장내매매

※ 2014년 3월 14일 이갑수 대표이사(597주)가 신규 선임되었습니다.

※ 2016년 5월 3일 특수관계인(정용진, 정유경)간 보유 주식 매매로 특수관계인의 주식소유 현황에는 변동이 있으나, 최대주주의 지분율은 28.06%로 동일합니다.

※ 2017년 2월 박주형 계열회사임원의 보유 주식 매매로 주식소유 현황에는 변동이 있으나, 최대주주의 지분율은 28.06%로 동일합니다.

※ 소유주식수와 지분율은 최대주주 본인과 특수관계인의 소유 주식을 합산하여 기재하였습니다.

(4) 사업목적

주요 내용
<ul style="list-style-type: none"> ·수출입업 ·대형마트 경영 ·각종물품 제조 및 도·산매업 ·생활필수품 판매업 ·식품가공 및 의류봉제 판매업 ·여행알선업 ·각종 접객 서비스업 ·부동산 임대, 관리용역업 및 부동산개발업 ·건설공사의 설계감리 및 청부업 ·신용카드업 ·보세 판매업 ·주류 중개업 ·소프트웨어 및 시스템의 개발과 용역제공업 ·음식점업 ·관광숙박업 및 관광객 이용 시설업 ·소매업 관련 용역 및 위수탁사업 ·스포츠, 레저시설 운영업, 골프장업 ·자동차 운수업, 복합운송 주선업, 물류배송센터 운영업, 창고업 ·교육, 출판업 ·의료용구 판매업 ·각종 사설강습소, 공연장, 영화관시설 및 운영업 ·각종 보험대리점업 ·자동차 매매 및 정비사업 ·주차장업 ·여객자동차터미널 운영업 ·화물자동차터미널 운영업 ·무점포소매업 ·통신판매업 ·전자상거래업 ·평생교육업, 학원업 ·석유판매업 및 연료소매업 ·발전업 ·다양한 형태의 가맹사업 ·전자금융업 ·환전업 ·별정통신사업 및 부가통신사업 ·광고업 ·주류수출입업 ·전 각호에 관련된 사업의 투자 또는 부대사업 일체

(5) 기타 중요한 변동 사항

일 자	주 요 내 용
2014.04.07	인뚜 E-MART 영업 종료(대형마트 중국 3호점)
2014.04.10	이마트 보정물센터(온라인몰 전용센터) 오픈
2014.04.17	탕구 E-MART 영업 종료(대형마트 중국 5호점)
2014.07.17	이마트 트레이더스 양산점 개점
2014.07.24	풍산 E-MART 개점
2014.08.14	이마트 트레이더스 수원점 개점
2014.09.30	공항 E-MART 영업종료
2014.11.25	이마트베트남(E-MART VIETNAM CO., LTD.) 지분 출자(100%)
2014.12.31	아오청 E-MART 영업종료(대형마트 중국 4호점)
2014.12.31	광차오 E-MART 영업종료(대형마트 중국 17호점)
2014.12.31	메이장 E-MART 영업종료(대형마트 중국 20호점)
2014.12.31	훙차오 E-MART 영업종료(대형마트 중국 22호점)
2015.01.29	김포한강 E-MART 개점
2015.02.05	세종 E-MART 개점
2015.02.24	상하이매득초시유한공사 지분 취득(0.6%)
2015.03.01	㈜신세계아이앤씨 알뜰폰 단말기 할부채권 양수
2015.03.23	진차오 E-MART 영업종료(대형마트 중국 23호점)
2015.06.18	킨텍스 E-MART 개점
2015.06.18	이마트 트레이더스 킨텍스점 개점
2015.07.15	㈜드림커머스 지분 출자(47.83%)
2015.08.03	차오바오 E-MART 영업종료(대형마트 중국 25호점)
2015.09.03	광교 E-MART 개점
2015.12.03	과천 E-MART 개점
2016.01.06	이마트 김포센터(온라인몰 전용센터) 오픈
2016.06.23	김해 E-MART 개점
2016.09.09	이마트 트레이더스 하남점 개점
2016.11.23	천진이매득초시유한공사 청산
2016.11.30	취양 E-MART 영업종료(대형마트 중국 1호점)
2016.12.02	㈜제주소주 지분 취득(100%)
2016.12.31	㈜신세계 프리미엄슈퍼마켓(4개점) 양수
2017.03.31	라오시먼 E-MART 영업종료(대형마트 중국 8호점)
2017.06.29	㈜신세계프라퍼티 지분 추가 취득(10%)
2017.08.17	이마트 트레이더스 고양점 개점
2017.11.29	학성 E-MART 영업종료
2017.12.15	이마트 트레이더스 군포점 개점
2017.12.21	이마트 트레이더스 김포점 개점
2017.12.29	상하이매득초시유한공사, 상해신이백화유한공사, 곤산이매득구물중심유한공사 지분 양도
2018.01.31	시산 E-MART 영업종료(대형마트 중국 14호점)
2018.05.17	시지 E-MART 영업종료
2018.06.28	부평 E-MART 영업종료
2018.07.10	㈜신세계푸드 지분 추가 취득(0.8%), 신세계건설(주) 지분 추가 취득(10.3%), ㈜신세계아이앤씨 지분 추가 취득(6.6%)
2018.07.19	㈜신세계조선호텔 지분 추가 취득(1.1%)
2018.07.27	PK Retail Holdings Inc 지분 취득(100%)

2018.07.31	일렉트로맨문화산업전문회사(유) 지분 취득(100%)
------------	------------------------------

(6) 상호의 변경

2014년 3월 14일 정기주주총회의 결과에 따라 영문상호명이 'E-MART Co., Ltd.'에서 'E-MART Inc.'로 변경되었습니다.

(7) 합병, 분할, 포괄적 주식교환·이전, 중요한 영업의 양수도 등

일 자	거래 상대방	내 용
2014.11.25	이마트베트남(E-MART VIETNAM CO., LTD.)	지분 출자(100%)
2015.03.01	(주)신세계아이앤씨	애플샵 매장 집기 및 재고 양수
2015.07.15	(주)드림커머스	지분 출자(47.8%)
2016.12.31	(주)신세계	프리미엄슈퍼마켓(4개점) 양수
2017.06.29	(주)신세계	(주)신세계프라퍼티 지분 취득(10%)
2017.12.29	상해애런초시유한공사	상해이매득초시유한공사, 상해신이백화유한공사, 곤산이매득구물중심유한공사 지분양도
2018.06.28	(주)스타필드안성	안성복합쇼핑몰 토지 및 건축물 양도
2018.07.10	이명희, 정용진, 정재은	(주)신세계푸드 지분 취득(0.8%) (주)신세계아이앤씨 지분 취득(6.6%) 신세계건설(주) 지분 취득(10.3%)
2018.07.19	이명희	(주)신세계조선히otel 지분 취득(1.1%)

※ 2015년 10월 26일 (주)드림커머스는 (주)신세계티비쇼핑으로 상호변경되었습니다.

※ 보고서 작성 기준일 이후 2018년 10월 31일 (주)이마트는 온라인 쇼핑몰 사업부문을 단순·물적분할 방식으로 분할하여 분할신설회사 설립을 의결하였으며 분할등기 예정일은 2018년 12월 27일입니다.

나. 당해 주요종속회사의 연혁

법적/사업적명칭	설립일	주 소	주요사업의 내용	회사의 연혁
(주)이마트에브리데이	1974.07.11	서울시 성동구 성수일로 56	슈퍼마켓	2014 소규모 유통점포 (20개점) 영업 양수 2015.08 유상증자 실시(398억) 2016.05 ㈜에스엠 흡수합병 2017.03 상호 변경 (주)에브리데이리테일 → (주)이마트에브리데이

<p>㈜이마트24</p>	<p>2006.03.15</p>	<p>서울시 성동구 광나루로 310</p>	<p>편의점, 프랜차이즈 가맹점</p>	<p>2014.02 신세계그룹 계열회사 편입 2014.03 유상증자 실시(80억) 2014.12 유상증자 실시(70억) 2015.01 본점소재지 변경 (서울시 중구 → 서울시 성동구) 2015.06 유상증자 실시(80억) 2015.12 유상증자 실시(300억) 2015.12 1,000호점 달성 2016.07 상호변경 (㈜위드미에프에스 → ㈜이마트위드미) 2016.10 유상증자 실시(250억) 2016.11 주류종개업 및 판매업 사업목적 추가 2017.03 화물자동차 운송주선사업 사업목적 추가 2017.04 유상증자 실시(200억) 2017.04 2,000호점 달성 2017.07 상호변경 (㈜이마트위드미 → ㈜이마트24) 2017.09 유상증자 실시(600억) 2018.02 유상증자 실시(500억) 2018.03 자동판매기 운영업 등 9개 사업목적 추가 2018.04 3,000호점 달성 2018.08 유상증자 실시(600억)</p>
<p>㈜신세계프라퍼티</p>	<p>2013.12.04</p>	<p>서울시 강남구 테헤란로 521</p>	<p>부동산업</p>	<p>2014.09 유상증자 실시(400억) 2015.01 유상증자 실시(3,800억) 2015.01 ㈜신세계 (주)하남유니온스퀘어 지분인수 2015.01 ㈜신세계투자개발 삼송부지 자산 및 권리의무 양도 2015.04 유상증자 실시(400억) 2015.07 유상증자 실시(400억) 2015.09 유상증자 실시(800억) 2016.02 유상증자 실시(600억) 2016.07 유상증자 실시(600억) 2016.11 코엑스몰 및 칼트몰 책임임대차계약 양수 2016.12 스타필드 코엑스몰 오픈 2017.06 최대주주 지분변동(이마트 100%) 2017.10 유상증자 실시(400억) 2017.11 에스피청주전문투자형사모부동산투자회사 지분인수 2017.12 유상증자 실시(830억) 2017.12 에스피대치전문투자형사모부동산투자신탁1호 지분인수 2018.05 ㈜스타필드안성 설립(30억) 2018.06 유상증자 실시(1,500억) 2018.09 ㈜스타필드수원 설립(120억, 지분율 50%)</p>

㈜스타필드청라	2012.12.20	서울시 강남구 테헤란로 521	부동산업	2014.10 유상증자 실시(100억) 2015.01 유상증자 실시(2,400억) 2015.01 ㈜신세계프라퍼티 상송부지 자산 및 권리의무 양수 2015.10 유상증자 실시(600억) 2016.02 유상증자 실시(600억) 2016.07 유상증자 실시(200억) 2016.12 ㈜스타필드고양 인적분할 2017.03 상호 변경 (㈜신세계투자개발 → ㈜스타필드청라) 2017.09 유상증자 실시(70억) 2017.11 유상증자 실시(120억)
㈜스타필드고양	2016.12.01	경기도 고양시 덕양구 고양대로 1972-8	부동산업	2016.12 설립 2016.12 유상증자 실시(1,618억) 2017.03 유상증자 실시(962억) 2017.06 유상증자 실시(877억) 2017.08 스타필드 고양 오픈 2018.01 유상증자 실시(510억)
㈜신세계조선포텔	1967.08.08	서울시 중구 소공로 106	관광호텔업	2015.02 인천공항 면세점 사업권 취득 2015.05 포포인츠바이체라톤 서울 남산 오픈 2015.12 신세계 면세점 인천공항 정식 오픈 2016.03 신세계 면세점 부산점 확장 이전 오픈 2016.08 김해공항 면세점 사업권 반환 2016.05~2017.12 ㈜신세계디에프 면세점 사업관련 재고 양도 및 양수 2017.12 ㈜신세계면세점글로벌 물적분할 2018.03 ㈜신세계면세점글로벌 지분매각 2018.07 최대주주 지분변동(이마트 99.87%) 2018.07 레스케이프 호텔 오픈
㈜신세계푸드	1995.07.01	서울시 성동구 성수일로 56	단체급식/외식사업 및 식품유통업	2014.03 영문상호변경(SHINSEGAE FOOD Co., Ltd. → SHINSEGAE FOOD Inc.) 2014.03 맥아 및 맥주 제조업 사업목적 추가 2014.10 본점소재지변경(서울시 중구 → 서울시 서초구) 2014.12 ㈜신세계에스브이엔 흡수합병 2014.12 제빵제조 및 판매업 등 사업목적 추가 2015.09 음성 제2공장 오픈 2015.09 세린식품㈜ 지분인수 2015.12 스무디킹코리아㈜ 지분인수 2016.12 ㈜제이원 지분인수 2016.12 본점소재지변경(서울시 서초구 → 서울시 성동구) 2018.01 Shinsegae Mamee Sdn. Bhd. 지분인수 2018.07 최대주주 지분변동(이마트 46.87%)
신세계건설㈜	1991.03.20	서울시 중구 장충단로 180	건설업 및 서비스업	2015.03 스파서비스업 등 7개 사업목적 추가 2016.03 유원시설업, 주택임대관리업 사업목적 추가 2017.03 발전업 등 3개 사업목적 추가 2018.06 주거브랜드 '빌리브(VILLIV)' 런칭 2018.07 최대주주 지분변동(이마트 42.70%)

E-MART VIETNAM CO., LTD.	2014.10.30	366 Phan Van Tri St., Ward 5, Go Vap, HCMC, Vietnam	대형마트	2014.10 설립 2014.10 자본금 출자(115억) 2015.02 유상증자 실시(226억) 2015.03 유상증자 실시(43억) 2015.04 유상증자 실시(108억) 2015.09 유상증자 실시(118억) 2015.12 이마트 고밥점 오픈 2016.04 유상증자 실시(15억) 2016.04 유상증자 실시(45억) 2017.01 유상증자 실시(216억) 2018.01 유상증자 실시(493억)
--------------------------	------------	---	------	---

※ 2018년 3월 28일 (주)신세계조선호텔이 (주)신세계면세점글로벌의 지분 100.0%를 처분하여 (주)신세계면세점글로벌이 연결대상 종속회사에서 제외되었습니다.

※ 2018년 7월 10일 (주)이마트가 신세계건설(주)의 지분을 추가 취득하여, 신세계건설(주)이 연결대상 종속회사에 포함되었습니다.

다. 회사가 속해있는 기업집단

- 기업집단의 명칭 : 신세계

일 자	주 요 내 용
2014.01.01	(주)신세계프라퍼티 기업집단 편입
2014.02.01	(주)위드미에프에스 기업집단 편입
2014.09.19	(주)통보이에서 (주)신세계통보이로 상호 변경
2014.10.13	(주)신세계통보이의 (주)통보이플러스 흡수합병에 따라 (주)통보이플러스가 기업집단에서 제외
2014.12.11	(주)신세계푸드의 (주)신세계에스브이엔 흡수합병에 따라 (주)신세계에스브이엔이 기업집단에서 제외
2015.02.02	(주)인천신세계 기업집단 편입
2015.02.02	(주)몽클레르신세계 기업집단 편입
2015.05.01	(주)신세계디에프 기업집단 편입
2015.09.01	(주)드림커머스 기업집단 편입
2015.10.01	세린식품(주) 기업집단 편입
2015.10.26	(주)드림커머스에서 (주)신세계티비쇼핑(Shinsegae TV shopping INC.)으로 상호 변경
2016.01.01	스무디킹코리아(주) 기업집단 편입
2016.02.01	(주)인터코스코리아 기업집단 편입
2016.02.01	(주)인터코스코리아에서 (주)신세계인터코스코리아로 상호 변경
2016.04.25	(주)신세계인터내셔널의 (주)비디비치코스메틱 흡수합병에 따라 (주)비디비치코스메틱이 기업집단에서 제외
2016.05.26	(주)에브리데이리테일의 (주)에스엠 흡수합병에 따라 (주)에스엠이 기업집단에서 제외
2016.06.01	(주)대전신세계 기업집단 편입
2016.07.01	(주)위드미에프에스에서 (주)이마트위드미로 상호 변경
2016.07.26	서울고속버스터미널(주)에서 서울고속버스터미널(주)로 상호 변경
2016.12.30	(주)제주소주 기업집단 편입
2016.12.30	(주)스타필드고양 기업집단 편입
2017.02.01	(주)제이원 기업집단 편입
2017.03.10	(주)에브리데이리테일에서 (주)이마트에브리데이로 상호 변경
2017.03.10	(주)신세계투자개발에서 (주)스타필드청라로 상호 변경
2017.03.10	(주)하남유니온스퀘어에서 (주)스타필드하남으로 상호 변경
2017.05.01	(유)부천신세계 기업집단 편입
2017.07.19	(주)이마트위드미에서 (주)이마트24로 상호 변경
2017.12.01	에스피첨주전문투자형사모부동산투자회사 기업집단편입
2018.01.01	(주)신세계면세점글로벌 기업집단 편입
2018.02.20	(주)센트럴건설 기업집단 제외
2018.03.15	(유)부천신세계 기업집단 제외
2018.04.01	(주)까사미아 기업집단 편입
2018.04.01	(주)신세계디에프글로벌 기업집단 편입
2018.06.27	(주)신세계면세점글로벌 기업집단 제외

2018.07.01	(주)스타필드안성 기업집단 편입
------------	-------------------

※ 보고서 작성 기준일 이후 일렉트로맨문화산업전문회사(유)가 기업집단편입되었습니다.(2018.10.01)

※ 보고서 작성 기준일 이후 (주)스타필드수원이 기업집단편입되었습니다.(2018.11.01)

3. 자본금 변동사항

(기준일 : 2018년 09월 30일) (단위 : 원, 주)

주식발행 (감소)일자	발행(감소) 형태	발행(감소)한 주식의 내용				비고
		주식의 종류	수량	주당 액면가액	주당발행 (감소)가액	
2011년 05월 03일	-	보통주	27,875,819	5,000	5,000	-

※ 당사는 (주)신세계의 인적분할을 통해 신설된 법인으로 (주)신세계 주식 1주당 0.739주의 비율로 당사의 주식이 배정되었습니다. 기재된 주당발행가액은 주당액면가액입니다.

※ 당사는 보고서 작성 기준일 현재 미상환전환사채, 신주인수권부사채, 신주인수권에 표시된 증서 등 향후 자본금을 증가시킬 수 있는 증권을 발행하지 않았습니다.

※ 공시대상기간 중 자본금의 변동내용은 없습니다.

4. 주식의 총수 등

가. 주식의 총수

(기준일 : 2018년 09월 30일) (단위 : 주)

구 분	주식의 종류			비고
	보통주	우선주	합계	
I. 발행할 주식의 총수	80,000,000	-	80,000,000	-
II. 현재까지 발행한 주식의 총수	27,875,819	-	27,875,819	-
III. 현재까지 감소한 주식의 총수	-	-	-	-
	1. 감자	-	-	-
	2. 이익소각	-	-	-
	3. 상환주식의 상환	-	-	-
	4. 기타	-	-	-
IV. 발행주식의 총수 (II-III)	27,875,819	-	27,875,819	-
V. 자기주식수	11,640	-	11,640	-
VI. 유통주식수 (IV-V)	27,864,179	-	27,864,179	-

※ 발행할 주식의 총수는 보통주와 우선주를 합산하여 80,000,000주입니다.

이 중 우선주 발행한도는 10,000,000주이며 자기주식은 회사분할로 발생한 단주입니다.

나. 자기주식 취득 및 처분 현황

(기준일 : 2018년 09월 30일)

(단위 : 주)

취득방법			주식의 종류	기초수량	변동 수량			기말수량	비고	
					취득(+)	처분(-)	소각(-)			
배당 가능 이익 범위 이내 취득	직접 취득	장내 직접 취득	보통주	-	-	-	-	-	-	
			우선주	-	-	-	-	-	-	
		장외 직접 취득	보통주	-	-	-	-	-	-	-
			우선주	-	-	-	-	-	-	-
		공개매수	보통주	-	-	-	-	-	-	-
			우선주	-	-	-	-	-	-	-
	소계(a)	보통주	-	-	-	-	-	-	-	
		우선주	-	-	-	-	-	-	-	
	신탁 계약에 의한 취득	수탁자 보유수량	보통주	-	-	-	-	-	-	-
			우선주	-	-	-	-	-	-	-
		현물보유수량	보통주	-	-	-	-	-	-	-
			우선주	-	-	-	-	-	-	-
		소계(b)	보통주	-	-	-	-	-	-	-
			우선주	-	-	-	-	-	-	-
	기타 취득(c)			보통주	11,640	-	-	-	11,640	-
				우선주	-	-	-	-	-	-
총 계(a+b+c)			보통주	11,640	-	-	-	11,640	-	
			우선주	-	-	-	-	-	-	-

5. 의결권 현황

(기준일 : 2018년 09월 30일)

(단위 : 주)

구 분	주식의 종류	주식수	비고
발행주식총수(A)	보통주	27,875,819	-
	우선주	-	-
의결권없는 주식수(B)	보통주	11,640	상법 제369조제2항
	우선주	-	-
정관에 의하여 의결권 행사가 배제된 주식수(C)	보통주	-	-
	우선주	-	-
기타 법률에 의하여 의결권 행사가 제한된 주식수(D)	보통주	-	-
	우선주	-	-
의결권이 부활된 주식수(E)	보통주	-	-
	우선주	-	-
의결권을 행사할 수 있는 주식수 (F = A - B - C - D + E)	보통주	27,864,179	-
	우선주	-	-

※ 의결권이 없는 주식은 회사분할에 따른 단주 취득분입니다.

6. 배당에 관한 사항 등

가. 배당에 관한 사항

- 정관의 배당 관련 내용은 다음과 같습니다.

<p>제 52 조 (이익배당)</p> <p>① 이익의 배당은 금전, 주식 및 기타의 재산으로 할 수 있다.</p> <p>② 제1항의 배당은 매 결산기말 현재의 주주명부에 기재된 주주 또는 등록된 질권자에게 지급한다.</p> <p>③ 주주배당금에 대하여는 이자를 지급하지 아니한다.</p> <p>④ 이익의 배당을 주식으로 하는 경우 회사가 수종의 주식을 발행한 때에는 주주총회의 결의로, 그와 다른 종류의 주식으로도 할 수 있다.</p>	
<p>제 53 조 (분기배당)</p> <p>① 본 회사는 사업연도 개시일부터 3월, 6월 및 9월 말일 현재의 주주에게 자본시장과 금융투자업에 관한 법률 제165조의12에 의한 분기배당을 할 수 있다. 분기배당은 금전으로 한다.</p> <p>② 제1항의 분기배당은 이사회결의로 하되, 그 결의는 제1항의 각 기준일 이후 45일 내에 하여야 한다.</p> <p>③ 분기배당은 직전결산기의 대차대조표상의 순자산액에서 다음 각호의 금액을 공제한 액을 한도로 한다.</p> <ol style="list-style-type: none"> 1. 직전결산기의 자본금의 액 2. 직전결산기까지 적립된 자본준비금과 이익준비금의 합계액 3. 상법시행령에서 정하는 미실현이익 4. 직전결산기의 정기주주총회에서 이익배당하기로 정한 금액 5. 직전결산기까지 정관의 규정 또는 주주총회의 결의에 의하여 특정목적에 위해 적립한 임의준비금 6. 분기배당에 따라 당해 결산기에 적립하여야 할 이익준비금 7. 당해 영업연도 중에 분기배당이 있었던 경우 그 금액의 합계액 <p>④ 사업연도 개시일 이후 제1항의 각 기준일 이전에 신주를 발행한 경우(준비금의 자본전입, 주식배당, 전환사채의 전환청구, 신주인수권부사채의 신주인수권 행사의 경우를 포함한다)에는 분기배당에 관해서는 당해 신주는 직전사업연도 말에 발행된 것으로 본다.</p> <p>⑤ 분기배당을 할 때에는 제9조의 우선주식에 대하여도 보통주식과 동일한 배당률을 적용한다.</p>	
<p>제 54 조 (배당금 지급 청구권의 소멸시효)</p> <p>① 배당금의 지급청구권은 5년간 이를 행사하지 아니하면 소멸시효가 완성한다.</p> <p>② 제1항의 시효의 완성으로 인한 배당금은 본 회사에 귀속한다.</p>	

나. 최근 3사업연도 배당에 관한 사항

구 분	주식의 종류	당기	전기	전전기
		제8기 3분기	제7기	제6기
주당액면가액(원)		5,000	5,000	5,000

(연결)당기순이익(백만원)		400,707	616,081	376,227
(별도)당기순이익(백만원)		379,979	640,880	384,005
(연결)주당순이익(원)		14,381	21,621	13,173
현금배당금총액(백만원)		-	48,762	41,796
주식배당금총액(백만원)		-	-	-
(연결)현금배당성향(%)		-	7.91	11.11
현금배당수익률(%)	보통주	-	0.65	0.81
	우선주	-	-	-
주식배당수익률(%)	보통주	-	-	-
	우선주	-	-	-
주당 현금배당금(원)	보통주	-	1,750	1,500
	우선주	-	-	-
주당 주식배당(주)	보통주	-	-	-
	우선주	-	-	-

II. 사업의 내용

1. 사업의 개요

회사는 수익을 창출하는 재화와 용역의 성격, 시장 및 판매방법의 특징 등을 고려하여 영업 부문별 경영성과를 적절히 반영할 수 있도록 유통업 부문, 호텔·리조트업 부문, 식음료업 부문, 건설레저업 부문, 해외사업 부문으로 세분화 하였습니다.

사업부문	회사명
유통업	(주)이마트, (주)이마트에브리데이, (주)이마트24, (주)신세계프라퍼티, (주)스타필드청라, (주)스타필드고양
호텔·리조트업	(주)신세계조선포텔
식음료업	(주)신세계푸드
건설레저업	신세계건설(주)
해외사업	E-MART VIETNAM CO.,LTD.

가. 산업 현황 및 영업의 개황

■ 유통업 부문

[(주)이마트]

(1) 산업의 특성

1993년 이마트 창동점으로 처음 시작된 대형마트는 생활용품의 필수적인 쇼핑공간으로 성장한 대표적인 유통업태입니다. 대형마트는 식품, 가전 등 생활용품을 저렴한가격에 소비자에게 판매하는 소매점으로 경기 침체기에는 경제적인 구매를 가능하게하고 물가 상승기에는 물가안정에 기여하는 등 국가 소비경제의 선순환을 주도하고 있습니다. 또한 지역 특산물 및 지방 중소기업의 새로운 상품을 소개하여 지역경제 발전에 이바지하는 등 내수시장의 성장에 핵심적인 역할을 하고 있습니다.

(2) 산업의 성장성

대형마트는 시장 성숙화로 인한 경쟁의 심화, 장기적인 저성장 기조에 따른 민간소비의 위축, 대형마트 출점/영업시간에 대한 규제 강화로 성장에 제한을 받고 있습니다.

또한 1인 가구의 증가, 고령화 등으로 인한 소량, 근린형 소비패턴의 확대, 인터넷, 모바일 쇼핑의 급성장 및 업태간의 경쟁 심화로 인해 어려운 시장 환경에 놓여 있습니다.

2018년 3분기 누계 대형마트 매출액은 약 25.6조 원으로 전년 동기 대비 0.3% 성장하였으나(면세점 제외, 아울렛 등 포함), 앞으로의 국내외 시장환경은 여전히 어려울 것으로 예상됩니다.

이에 대형마트 업계는 성장 둔화를 극복하기 위해 온라인 판매, 창고형 매장, 전문점 및 복합쇼핑몰 개발 등 판매채널의 다변화를 추진하고 있습니다. 또한, 자체개발상품(PL) 및 해외

소싱상품 확대를 통해 상품/가격 경쟁력을 확보하고 점포 리뉴얼 등을 바탕으로 기존점 경쟁력을 강화하면서 안정적 성장을 도모하고 있습니다.

※ 대형마트 시장규모 추이

(단위: 조원, %)

구분	2018년 3분기 누계	2017년	2016년
매출액	25.6	33.8	33.2
신장률	0.3%	1.7%	1.4%

※ 자료출처 : 통계청 "서비스업 동향조사" 대형마트 매출액 (면세점 제외 / 아울렛 등 포함)

※ 2018년 2월 통계청 기준지수 개편으로 대형마트 시장규모 내에 면세점 매출액이 제외되었습니다.

※ 산업통상자원부 "주요유통업체 매출동향"

: 대형마트 3社 전년 동기대비 신장률: 2018년 3분기 +1.4%, 2017년 ▲0.1%, 2016년 ▲1.4%

(3) 경기변동의 특성

대형마트의 상품구성은 의식주에 필요한 기본 생활 필수품이 대부분으로 다른 소매업태에 비해 상대적으로 경기변동의 영향을 적게 받습니다. 외환위기와 글로벌 금융위기 이후 소비자들의 합리적 소비문화 정착으로 대형마트는 경기방어적 업태로 자리매김 하였습니다. 또한 대량구매 시스템과 물류시스템의 효율화 및 다점포화 전략, 온라인 등 판매 채널 확대를 통해 규모의 경제를 실현하여 경기변동의 영향을 크게받지 않는 안정적 수익창출기반을 확보하고 있습니다.

하지만 최근의 장기적인 저성장 기조에 따른 소비침체와 영업규제 강화, 시장포화로 인한 경쟁 심화, 소비 트렌드의 변화 등으로 인하여 성장률이 다소 둔화되는 추세에 있습니다.

(4) 국내 외 시장여건

대형마트 사업에의 핵심 성공요인은 우수한 입지 선점을 통한 고객 접근성의 확보라고 할 수 있습니다. 최근 유통산업발전법등의 규제가 강화되고 있어 신규 출점에 어려움을 겪고 있으나 기존 점포의 경쟁력 강화 및 새로운 비즈니스 모델 개발을 통한 사업 다각화로 안정적인 성장 기반을 구축해 나갈 것입니다.

또한, 소비 트렌드의 변화 및 소득수준 향상에 따라 대형마트, 전문점, F&B 등 다양한 콘텐츠가 결합된 체험형 쇼핑 공간에 대한 소비자의 요구가 증가하고 있으며, 모바일은 단순한 편의성 제공을 넘어 중요한 쇼핑채널로 자리잡고 있습니다.

이에 따라 앞으로의 경쟁 구조는 다양한 채널과의 경쟁으로 확대가 예상되며 체험형공간 확대 및 모바일 채널 강화가 대형마트 사업에서의 중요한 경쟁요소로 작용할 것으로 예상됩니다.

※ 대형마트 시장점유율 추이

구분	2015년	2014년	2013년
시장점유율	45.8%	44.3%	42.7%

※ 자료출처: 각사 감사보고서 및 IR자료 참조(총매출액 기준)

※ 대형마트 3사 기준: 이마트(경영제휴점 제외), 홈플러스, 롯데마트

※ 2016년 이후 시장점유율은 타사 매출실적 확인불가로 기재하지 않았습니다.

(5) 영업의 개황

경기 불황 지속에 따른 내수경기 침체, 편의점, 온라인, 모바일 등의 소비채널 다각화, 영업 규제 강화 및 대형마트 시장 포화로 인하여 신규 출점이 제한되는 등 어려운 영업환경 속에서도 영업 활성화를 위한 다양한 노력으로 2018년 3분기 누계 매출액은 전년 동기대비 7.8% 상승한 10조 126억 원을 실현하였습니다.

2018년 소매시장은 대외경제의 불확실성과 국내 경기의 저성장 기조, 그리고 최저임금 상승 등으로 어려운 환경이 지속될 것으로 예상됩니다. 또한 국내기술의 발전과 소비트렌드의 변화로 인해 단일 유통 업체간 경쟁을 넘어 모든 유통 업체간의 경쟁 상황을 보이고 있습니다. 이런 시장 변화에 따라 능동적인 성장 전략이 필요한 상황입니다.

이에 당사는 축적된 유통역량을 바탕으로 기존 사업을 재정비하고 신사업에 적극 투자하는 등 다양한 노력을 지속하고 있습니다. 기존 대형마트는 체험·경험 중심의 매장 리뉴얼을 통해 점포의 경쟁력을 제고하고 상품구조 혁신을 통해 수익성을 극대화하고 있습니다. 이와 동시에 빼에로썬핑, 일렉트로마트, 부츠와 같은 트렌드를 반영한 다양한 전문점을 개발·확대하여 고객의 니즈를 충족시키고 있습니다. 당사의 창고형 할인매장인 트레이더스는 2017년 스타필드 고양점, 군포점, 김포점을 오픈하여 현재 14개점을 운영하고 있으며, 지속적인 수익성 개선을 통해 이마트의 제2성장동력으로 자리매김하고 있습니다. 온라인 사업은 객수 증가에 대응하여 물류인프라를 지속 확대하고, 상품 공급망을 재정비함과 동시에 옴니채널 구축과 통합 마케팅을 강화하여 지속적인 경쟁력 강화와 수익성 개선을 도모할 것입니다. 또한, 해외사업은 철저한 현지화 전략을 바탕으로 베트남, 몽골에 성공적으로 안착하였으며, 추가적인 출점 진행 및 상품 수출도 더욱 박차를 가할 예정입니다.

※ 조직도

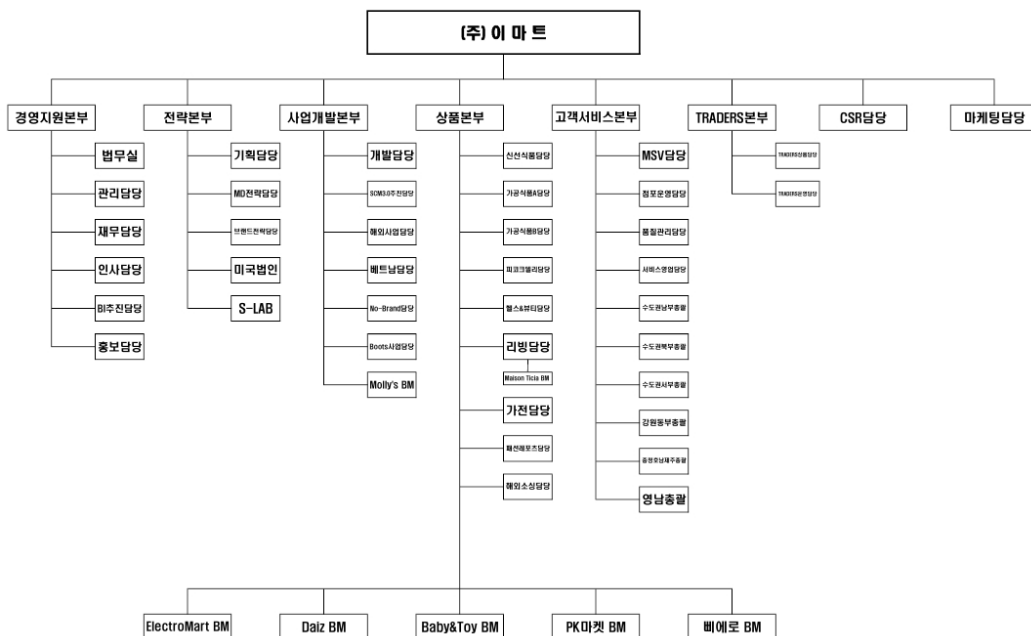

(6) 관련법령 또는 정부의 규제 등

- 대규모유통업에서의 거래 공정화에 관한 법률 : 대형유통업체는 정당한 사유 없 이

납품업자에게 상품대금 감액, 반품과 같은 불공정행위를 할 수 없음

- 대·중소기업 상생협력 촉진에 관한 법률 : 대기업 등이 사업을 인수, 개시, 확장 하여 해당 업종의 중소기업의 경영안정에 현저하게 나쁜 영향을 미치거나 미칠

우려가 있다고 인정될 때 중소기업단체는 사업조정을 신청할 수 있음

- 유통산업발전법 : 대규모점포를 개설하고자 하거나 전통상업보존구역에 준대규모점포를 개설하고자 하는 자는 영업을 개시하기 전에 시장·군수·구청장에게 등록하여야 하고, 지방자치단체는 조례로 대규모점포 중 대통령령으로 정하는 것 과 준대규모점포에 대하여 영업시간 및 의무휴업일을 정할 수 있음

- 전통시장 및 상점가 육성을 위한 특별법 : 시장·군수·구청장은 대규모점포를 운영하는 자에게 그 주변 시장과 협력할 것을 요청할 수 있음

- 도시교통정비 촉진법 : 도시교통정비촉진법에 따라 인구 10만 명 이상 도시에서 각층 바닥 면적의 총합이 1천㎡ 이상인 시설물 연면적에 단위부담금, 교통유발계수 등을 반영해 교통유발부담금을 산정, 부과함

[㈜이마트에브리데이]

(1) 산업의 특성

1970년대 국내 처음 등장한 기업형슈퍼마켓(SSM)은 근거리 고객을 대상으로 합리적인 가격, 생필품 중심의 상품구색, 쾌적한 쇼핑환경 제공 등을 강점으로 내세워 소비자들에게 선호되었습니다.

최근에는 할인점에 비해 부지 소요면적이 작고 출점 비용이 적게 들며 소규모 상권에도 입점이 가능해 수요가 있지만 할인점이 흡수하지 못하는 틈새시장을 공략대상으로 삼고 있습니다. 이에 할인점의 성장 둔화, 신규 부지 확보의 어려움 등을 겪던 유통 대기업들은 슈퍼마켓시장으로 눈을 돌려 우회 성장전략을 구사하면서 슈퍼마켓시장은 높은 성장세를 구가하고 있습니다.

슈퍼마켓은 근접성과 편리함을 강점으로 다양한 상품을 저렴한 가격에 셀프-서비스방식으로 제공하는 특징을 가지고 있습니다. 또한 슈퍼마켓은 효율적인 상품 공급망을 통해 안정적인 상품 가격을 유지하여 국가 소비 경제의 선순환 역할을 당하고 있습니다. 이와 더불어 중소제조업체와 지방의 특산물을 전국적으로 제공할 수 있는 유통경로를 제공하고 있어 지역 경제 발전에도 이바지하고 있으며, 현지인력 채용으로 고용창출을 하고 있는 등 소비시장 및 국내경제에 이바지하고 있습니다.

(2) 산업의 성장성

통계청에 따르면 슈퍼마켓 업태의 2018년 3분기 누계 판매액은 약 35.0조 원으로 전년 동기 대비 3.6% 성장하였습니다. 1인 가구 증가 및 고령화에 따른 근거리·소량·다빈도 구매 패턴의 확산, 온라인 슈퍼마켓 경쟁력의 강화, 신선식품 유통구조의 혁신, 프리미엄 슈퍼마켓 등 다양한 형태의 점포전개는 슈퍼마켓 업태에 호재로 작용하여 지속적인 매출 성장세를 보여왔습니다.

그러나 유통산업발전법과 대·중소기업 상생협력 촉진에 관한 법률 개정으로 인한 영업시간 및 출점제한 등 지속적인 영업규제 강화와 온라인 등 타 채널의 식품부문 강화, 모바일 쇼핑의 확장으로 업태간 경쟁이 심화되고 있어 향후 성장률은 다소 둔화될 것으로 예상됩니다.

※ 슈퍼마켓 시장규모 추이

(단위: 조원, %)

구 분	2018년 3분기 누계	2017년	2016년
-----	--------------	-------	-------

매출액	35.0	45.4	44.4
신장률	3.6%	2.4%	2.0%

※ 자료출처 : 통계청 "서비스업 동향조사" 슈퍼마켓 및 잡화점 매출액

※ 2018년 2월 통계청 기준지수 개편으로 기공시된 슈퍼마켓 시장규모에서 수치가 변동되었습니다.

(3) 경기변동의 특성

슈퍼마켓의 상품 구성은 농·축·수산물 등의 신선식품과 가공식품 및 조리식품이 높은 비중을 차지하고 있습니다. 이와 같이 대부분의 매출이 일상생활에 필요한 생활필수품으로 구성되어 있어 타 업태에 비해 경기변동의 영향을 적게 받습니다. 하지만장기적인 경기침체로 식료품 등 비내구재 소비도 경기변동에 민감하게 반응하여 슈퍼마켓 산업의 경기 방어적 특성이 둔화되고 있습니다.

(4) 국내 외 시장여건

슈퍼마켓 산업은 개인 운영 매장이 큰 비중을 차지하고 있으나 최근 기업형 슈퍼마켓이 점차 증가함에 따라 시장구조가 재편되고 있습니다. 이에 따라 슈퍼마켓의 가격교섭력, 우수한 브랜드 개발, 운영 효율화, 다양한 채널을 통한 고객과의 점점 선점 등이 주요 경쟁 요소가 될 것입니다.

(5) 영업의 개황

(주)이마트에브리데이는 지속적인 경기불황에 따른 소비심리 위축과 더불어 동반성장에 대한 사회적 요구증가로 각종 규제 강화 등 매우 어려운 경영 환경 속에서도 당사는 2018년 12개의 직영슈퍼마켓과 4개의 가맹슈퍼마켓을 신규오픈하여 꾸준히 점포를 확장하는 한편, 효율이 낮은 4개 점포를 폐점하여 운영효율성을 높여왔습니다. 2016년 5월 (주)에스엠과의 합병에 따른 통합운영으로 효율적인 자산 활용과 비효율적인 투자 및 비용을 제거하여 시너지 효과를 극대화함으로써 2016년과 2017년 연속 매출액 1조원을 돌파하는 등 기업가치 및 영업이익을 개선해오고 있습니다.

(주)이마트에브리데이는 출점 규제 지속에 따른 외형성장 한계로 기존점의 내실화를 다지는 한편, 슈퍼형 차별화 MD 구축, 점포 포맷 다양화를 통해 경쟁력 강화에 역점을 둘 것입니다. 관계사 자체 브랜드, 공동기획, 해외소싱을 기반으로 슈퍼 적합형 상품/제품을 개발하는 등 상품 경쟁력을 제고하고, 직거래 활성화, 공급루트 다양화 등을 통해 신선식품의 경쟁력을 강화하여 근본적인 MD경쟁력을 확보할 계획입니다.

(주)이마트에브리데이는 신규사업의 일환으로 신포맷스토어를 확대하고 있습니다. 2016년 능동점 오픈을 시작으로 10개 점에서 올반카페, 베이커리 복합매장을 운영하고 있으며, 2017년 분당정자점 오픈을 시작으로 와인앤모어 복합 매장을 6개 점에서 운영하고 있습니다. 또한 2018년에는 삼성동점 리뉴얼을 통해 최신 디지털 혁신기술을 토대로 한 새로운 결제방식과 운영방식을 선보이고 있습니다. 계산대 없는 모바일 결제를 도입하여 현금 없는 신개념 결제방식의 스마트 점포로 탈바꿈 하였습니다. 향후에도 상권특성을 감안한 다양한 점포포맷을 확대해 나갈 예정입니다.

(6) 관련법령 또는 정부의 규제 등

- 대·중소기업 상생협력 촉진에 관한 법률 : 대기업 등이 사업을 인수, 개시, 확장 하여 중소기업의 경영안정에 현저하게 나쁜 영향을 미치거나 미칠 우려가 있다고 인정될 때 중소기업단체는 사업조정을 신청할 수 있음

- 유통산업발전법 : 대규모 점포를 개설하고자 하거나 전통상업보존구역에 준대규모 점포를 개설하고자 하는 자는 영업을 개시하기 전에 시장·군수·구청장에게 등록하여

야 하고 지방자치단체는 조례로 대규모 점포 중 대통령령으로 정하는 것 과 준대규모 점포에 대하여 영업시간 제한을 명하거나 의무휴업일을 지정하여 의무휴업을 명할 수 있음

[㈜이마트24]

(1) 산업의 특성

편의점업은 소비자에게 편리함을 제공하는 개념으로 도입된 종합소매업으로서, 20평내외의 소형규모로 소비자가 이용하기 편리한 곳에 위치하여 생활필수품과 서비스상품을 합리적인 가격으로 제공하고 있습니다. 대형마트나 슈퍼마켓이 입점하기 어려운 주택가 인근이나 건물 내 근린 상권에 주로 입점하고 있으며, 상권에 따라 장시간 영업을 하고 있습니다. 또한 편의점 산업은 경영주와 본사간의 가맹계약에 따른 가맹점의 형태로 주로 운영되기 때문에, 경영주의 점포운영수익을 최우선시하는 상생형 가맹모델이 중요하다는 특징을 가지고 있습니다.

(2) 산업의 성장성

소매업 전반이 유통업 규제와 경기불황에 따라 어려움을 겪고 있지만, 편의점 업계는 1인가구 증가와 근린형 소비 패턴으로의 변화 때문에 성장세가 지속될 것으로 전망하고 있습니다. 편의점업의 높은 성장세는 매년 지속되고 있으며, 2018년 3분기 누계 편의점 매출액은 약 18.3조 원으로 전년 동기 대비 9.0% 신장하였습니다.

※ 편의점 시장규모 추이

(단위: 조원, %)

구 분	2018년 3분기 누계	2017년	2016년
매출액	18.3	22.2	19.5
신장률	9.0%	14.1%	18.4%

*자료출처 : 통계청 "서비스업 동향조사" 편의점 매출액

(3) 경기변동의 특성

편의점 업체는 생활필수품 취급, 소량 판매, 근린형 소비의 특성 때문에 상대적으로 타 업체에 비해 경기변동의 영향이 적은 편입니다.

(4) 국내 외 시장여건

편의점업은 프랜차이즈 가맹사업이므로 다점포에 따른 규모의 경제 실현, 차별화된 브랜드 경쟁력이 중요한 경쟁요소입니다. 이에 따라 편의점 사업자간의 출점경쟁 및 차별화 상품·서비스 개발이 지속될 것으로 예상됩니다.

(5) 영업의 개황

㈜이마트24는 브랜드파워를 획기적으로 높이기 위해 2017년 7월 이마트위드미에서 이마트24로 브랜드를 교체하였습니다. 신세계그룹이 운영하는 편의점이라는 인식을 높이는 한편, 새로운 브랜드에 걸맞은 상품, 가격, 서비스를 제공하는 프리미엄 편의점으로서의 혁신을 추진하였습니다. 고객들이 편의점을 계속 머무를 수 있는 문화공간, 생활공간으로 느낄 수 있도록 점포형태, 상품, 서비스를 차별화된 방식으로 업그레이드 하였으며, 테마가 있는 편의점

(코엑스몰점, 충무로점, 삼청동점 등)을 꾸준히 제안하였습니다. 올가니카 프리미엄도시락 도입과 글로벌유통체인 스파(SPAR)와의 MOU 체결등을 통해 차별화된 상품을 지속적으로 개발하고 있습니다. 동시에, 기존의 상생정책에서 한발 더 나아간 오픈검증 제도 및페이백 제도 등 새로운 상생모델을 제시하였습니다.

(주)이마트24는 편의점 업계의 성장트렌드에 맞춰 도시락, 가정간편식, 중저가 커피 등 편의점 전용 상품을 꾸준히 출시하고 있으며, 균일가 택배 등 서비스 상품의 영역도 계속 확장하여 생활밀착형 서비스 거점으로 거듭나고 있습니다. 또한 경영주와 상생하는 차별화된 사업 모델을 기반으로 점포출점 가속화와 출점형태 다양화를 통해 전국점포 네트워크를 구축하며 빠른 점포 성장세를 이어나가고 있습니다.

앞으로 프리미엄 상품 도입과 무인점포 확대 등 미래편의점 선도기업 이미지를 구축하여 세상에 없는 차별화된 편의점을 만들도록 하겠습니다.

(6) 관련법령 또는 정부의 규제 등

- 가맹사업거래의 공정화에 관한 법률 : 가맹본부는 가맹희망자에게 제공할 정보공개서를 공정거래위원회에 등록해야 함. 가맹본부는 정상적인 거래관행에 비추어 부당하게 가맹점사업자의 영업시간을 구속하는 행위를 하여서는 안 됨.
- 공정거래위원회 프랜차이즈 모범거래기준 : 기존 가맹점으로부터 도보거리 250m 이내 출점을 금지함.

[(주)신세계프라퍼티, (주)스타필드청라, (주)스타필드고양]

(1) 산업의 특성

부동산개발, 임대업은 투자규모가 비교적 큰 자본집약적 산업이며, 사업장의 입지가매출 및 수익에 많은 영향을 미칩니다.

복합쇼핑몰 조성 산업은 소비와 여가를 함께 누리려는 소비자들의 소비 트렌드에 맞추어 쇼핑과 문화생활, 여가를 한 공간에서 모두 즐길 수 있는 신개념 유통 업태이며,고객이 내점하여 소비행위가 이루어지기 때문에 입지산업의 특성을 내재하고 있습니다. 이로 인해 소재한 입지의 상권규모, 교통환경, 접근성 및 주차시설 확보 등 다양한 입지여건이 기업의 경쟁역량을 결정하는 주요한 요소가 되며, 부지확보 및 건축, 인테리어 등에 상당한 시간과 자금이 소요가 되므로 초기 진입비용이 타 업태에 비해높은 편입니다.

(2) 산업의 성장성

2000년대 후반에 들어 복합쇼핑몰 및 초고층빌딩의 증가로 부동산 개발/임대업도 경쟁이 더욱 심화되고 있으나, 꾸준한 수요로 인해 수입구조는 안정세를 유지하고 있습니다. 다만 국민 소득이 높아지면서 가족과 연인 단위의 쇼핑객은 늘고 있는데 비해 도심 안에서 수용할 수 있는 규모는 한계가 있어 향후 경쟁 심화 단계에 대비한 차별화, 세분화 및 합리적 개발정책 등의 전략의 모색이 필요합니다.

한편, 최근 소비자들은 가격이나 양적 만족에 가치를 두던 과거와는 달리 개성, 감성및 문화적 가치를 추구하는 만족을 중요시합니다. 이에 쇼핑, 외식, 영화, 공연, 수족관 관람, 휴식 등 한 곳의 장소에서 다양한 소비자의 니즈를 해결할 수 있는 복합쇼핑몰은 새로운 업태로 각광받고 있으며 신소비 트렌드로 자리매김하고 있습니다. 더불어 차별화된 서비스 제공으로 인해 다양한 연령의 소비자를 집객할 수 있으며 가족 단위의 방문도 가능하여 향후 복합쇼핑몰은 지속적으로 성장할 것으로 예상됩니다.

다만 최근 중소상공인 보호를 위한 관계법령 개정안 발의로 규제가 강화될 것으로 예상합니다.

(3) 경기변동의 특성

부동산개발업은 성격상 경기에 후행하는 경향이 있으며, 실물경기의 자금시장의 변동과 같은 급격한 경영환경 변화에 많은 영향을 받습니다. 이에 경기변동은 임대수요의 변화와 임대료 산정에 큰 영향을 끼칠 수 있습니다.

해외 온라인 쇼핑몰을 이용한 직접구매의 증가, 세계 경제의 불확실성으로 인한 소비심리 개선 제약 등은 국내유통업계 뿐 아니라 복합쇼핑몰 산업에도 상당한 영향을 끼칩니다. 하지만 복합쇼핑몰 산업은 쇼핑 외에 다양한 놀이 및 문화 콘텐츠를 즐길 수 있는 공간을 대폭 증가시켜 고객의 복합쇼핑몰 체류시간을 늘림으로써 성장률이 정체된 기존 유통업계의 위기를 효과적으로 극복하는 전략을 추구하고 있습니다.

(4) 국내 외 시장여건

부동산개발, 임대업은 자금력이 중요합니다. 부지매입 및 건축을 위한 자금력은 시장의 진입 장벽으로서 역할을 하며, 건물입지, 규모 및 임대가격이 경쟁의 중요한 요소로 작용합니다.

한편 복합쇼핑몰 산업은 다양한 형태의 콘텐츠를 한 공간에서 제공함으로써 고객이 쇼핑몰에서 보다 오랜 시간 여가를 즐길 수 있는 여건을 조성합니다. 이를 바탕으로 고객의 만족도를 높여주는 'Life Style Center'를 확대하여 타 유통업체보다 보다 넓은 영역에서 경쟁하며 효과적으로 수익을 창출하는 특성을 지니고 있습니다.

(5) 영업의 개황

현재 소비자들은 단순 쇼핑 공간이 아닌 쇼핑과 함께 문화, 여가, 엔터테인먼트를 동시에 즐길 수 있는 복합 쇼핑 공간을 선호하는 경향이 있습니다. 이에 (주)신세계프라퍼티, (주)스타필드청라, (주)스타필드고양은 이러한 소비자의 바람을 충족시키고 대한민국 유통의 발전적인 미래를 위해 대규모 교외형 복합쇼핑몰을 계획, 운영하고 있습니다.

복합쇼핑몰 사업은 백화점 및 할인점 등의 기존 쇼핑기능에서 벗어나 여가 및 문화생활 등을 한 공간에서 즐길 수 있도록 다양한 형태의 유통채널을 접목시킨 사업입니다. 시장 포화로 인한 출점 감소, 영업규제 등으로 어려움을 겪고 있는 백화점과 할인점의 대안으로 꼽히는 복합쇼핑몰은 각 상권별 특성에 맞게 차별화된 콘셉트로 고객들에게 새롭고 풍요로운 쇼핑 경험을 선사할 것입니다.

2016년 스타필드 하남, 스타필드 코엑스몰의 성공적 오픈을 발판으로, 2017년 8월 고양삼송지구에 스타필드 고양을 성공적으로 오픈하여 고객들에게 새로운 공간을 제공하고 있으며 인천 청라 국제도시, 수원 등 전국 전역에 다수의 교외형 복합쇼핑몰 건설을 추진할 예정입니다.

이를 바탕으로 리테일 부동산 개발회사로서 국내 상업용 부동산 개발사업 뿐만 아니라 효율적인 자산 운영 및 관리를 통해 부동산 가치를 극대화 하는 역할을 담당해 나갈 것입니다.

(6) 관련법령 또는 정부의 규제 등

- 부동산개발업의 관리 및 육성에 관한 법률 : 건축물이나 토지의 면적이 일정 규모 이상의 부동산개발을 업으로 영위하려는 자는 국토교통부장관에게 등록을 하여야 함

■ 호텔·리조트업 부문 : (주)신세계조선포텔

(1) 산업의 특성

관광호텔산업은 미래의 성장산업으로서 전 세계 모든 나라에서 전략적으로 육성하는 중요한 산업 분야입니다. 현대적 개념의 호텔은 전통적 기능(숙박, 식음료 제공, 안전)을 포함하여 이용객의 국제화·대중화·다양화에 따라 여러 영역으로 역할이 확장되고 있으며, 해당

국가와 지역사회의 경제·문화·예술 및 커뮤니케이션 활용공간으로서의 공공 기능을 지니고 있습니다.

(2) 산업의 성장성

세계관광기구는 교통의 발달로 인해 관광·상용·의료 관광객이 크게 증가할 것으로 관측하고 있습니다. 관광산업 경쟁력 강화, 근로자 휴가지원제도 및 국제 교류의 증가로 인해 관광호텔산업 규모의 지속적인 확대가 예상됩니다.

(3) 경기변동의 특성

관광호텔산업은 일반적으로 국내외 경기 여건과 환율, 국제유가, 외국인 입국자 수 및 경제 상황변화에 민감한 반응을 보입니다. 경기 호황 시 여가, 휴양 등에 대한 수요 확대로 매출이 증가하는 반면 불경기에는 매출이 감소합니다. 또한 휴양지에 위치한 리조트, 호텔 등은 성수기와 비수기 간 큰 폭의 매출 격차가 발생합니다.

(4) 국내 외 시장여건

관광호텔산업은 대표적인 노동집약적 서비스산업입니다. 국내 관광호텔은 완전 경쟁 상태로서 우수한 인적 자원의 서비스 경쟁력, 시설, 위치가 주요 경쟁요소입니다.

인터넷, 모바일 등의 매체 발달로 인한 예약채널의 다변화에 따라 다양한 예약채널을 확보하기 위한 활동을 전개하고 있으며, 시설 개보수 및 서비스 업그레이드 등을 통해 경쟁력을 강화하고 있습니다. 장기적으로 중국인 관광수요 증가에 따른 비즈니스호텔의 신규공급도 지속되고 있습니다.

(5) 영업의 개황

(주)신세계조선호텔은 서울, 부산 웨스틴 조선호텔과 포포인츠 비즈니스 호텔, 레스케이프호텔을 중심으로 한 호텔 및 외식사업을 운영하며 고객에게 라이프스타일을 제안하는 관광 및 호텔 산업의 선구자적 역할을 하고 있습니다.

1914년 서울의 중심인 소공동에 문을 연 조선호텔은 서울과 부산 사업장을 운영하며 역사와 전통에 안주하지 않고 시대적 흐름에 걸맞은 시설과 서비스를 위해 적극적인 리노베이션과 서비스 강화 정책을 펼쳤습니다. 그 결과, '한국품질경영대상'을 수상하고 '세계 100대 베스트 호텔', '아시아 5대 베스트 호텔'로 선정되는 등 세계 일류 호텔로 자리 잡았습니다.

2015년 5월에 신규 오픈한 포포인츠 바이 쉐라톤 남산 호텔은 가치 소비를 지향하는 고객을 타겟으로 오픈한 첫 번째 비즈니스 스타우드 브랜드로, 편안한 휴식과 최적의 비즈니스 환경을 제공하고 있습니다. 또한 2017년 5월 웨스틴 조선호텔 서울의 조선텔리와 라운지마를 리뉴얼 오픈하여 고객에게 보다 나은 식음서비스를 제공하고 있습니다. 이와 함께 국내 최초의 브랜드 오피스빌딩 스테이트타워 남산에서 위탁운영 사업을 진행하는 등 다양한 시도를 통해 서비스산업을 선도하고 있습니다.

앞으로도 (주)신세계조선호텔은 고객의 니즈를 충족시킬수 있는 다양한 콘셉트의 호텔을 개발, 운영할 계획입니다.

(6) 관련법령 또는 정부의 규제 등

- 관광진흥법 : 관광숙박업을 경영하려는 자는 그 사업에 대한 사업계획을 작성하여 특별자치도지사·시장·군수·구청장의 승인을 받아야 함

- 공중위생관리법 : 숙박업은 공중위생영업에 해당하며 공중위생영업을 하고자 하는 자는 공중위생영업의 종류별로 보건복지부령이 정하는 시설 및 설비를 갖추고 시장·군수·구청장에게 신고하여야 함. 공중위생영업자는 그 이용자에게 건강

상 위해요인이 발생하지 아니하도록 영업관련 시설 및 설비를 위생적이고 안전하

계 관리하여야 함

- 식품위생법 : 일반음식점영업은 식품접객업에 해당하며 식품접객업을 하려는 자는 총리령으로 정하는 시설기준에 맞는 시설을 갖추어야 함

■ 식음료업 부문 : (주)신세계푸드

(1) 산업의 특성

식품산업은 국민에게 기본 식량과 먹거리를 공급하는 산업으로서 건강 증진, 노화 방지 등 기능적 역할뿐만 아니라 문화적 충족까지 그 영역이 확대되고 있습니다. 식품에 대한 소비자의 니즈가 다양화됨에 따라 식품산업과 첨단기술, 문화, 관광 등 타 영역과의 융복합이 가속화되고, 부가가치가 높아져 미래 유망산업으로 떠오르고 있습니다.

식품산업은 농림축수산업 종사자에게 상품을 구매 후 추가적인 부가가치를 부여해 소비자에게 판매하는 역할을 수행하고 있습니다. 이러한 생산활동은 경제성장, 고용, 물가, 국제수지, 투자 등 일반경제에 영향을 미칩니다. 식품산업은 경제가 일정 수준에 도달하면 성장이 정체되어 경제에서 차지하는 비중이 낮아지는데, 이는 소비자의 소비량이 정해져 있어 소득이 증가해도 식품지출액이 급격히 증가하지 않기 때문입니다. 소비자의 식품소비 트렌드 변화가 식품산업에 영향을 미치는 것과 같이, 식품산업의 발전 또한 국민 식생활에 상당한 영향을 미치고 있습니다. 식품산업 발전은 새로운 형태의 식생활을 형성하거나 질 높은 식생활을 제공함으로써 기존 식생활을 변화시키는 역할을 하고 있습니다.

(2) 산업의 성장성

2000년대 초반 20%를 상회하는 성장률을 보이던 단체급식산업은 성숙기에 진입하여 점차 둔화된 성장세를 보여왔으며, 향후 연평균 성장률도 소폭의 성장률을 유지하는데 그칠 것으로 전망됩니다. 한편, 외식산업은 대기업의 신규 진입 및 확장 자제 권고, 프랜차이즈 가맹 관련 법령 등으로 인해 성장에 부정적인 영향이 우려되는 상황입니다.

국내 식품유통산업에서 대기업이 차지하는 시장점유율은 매우 낮은 수준이나 1인가구의 증가, 고령화의 확대, 건강에 대한 높은 관심과 합리적인 소비트렌드의 지속 등으로 시장환경이 급격히 변화하고 있습니다. 이에 중소 소매업체와 생계형 음식점이 기업형으로 바뀌어 가고 있으며, 대형화, 체인화 되는 추세입니다. 이에 따라 보다 조직적이고 체계적인 식자재 유통의 필요성이 증대되면서 대형 전문유통업체가 기존의 영세한 식자재 유통업체를 대체하여 시장 점유율을 확대해가는 등 식자재 산업의 구조가 빠르게 변화할 것으로 전망됩니다.

(3) 경기변동의 특성

경기변동의 영향을 크게 받지 않는 단체급식산업과 달리 외식산업은 경기변동의 영향을 많이 받습니다. 지속적인 불황으로 인해 소비심리가 위축되는 상황에서 국민들의 해외여행이 증가하면서 수입식품에 대한 거부감이 줄어 국내식품과 수입식품간의 경쟁이 더욱 심화되고, 각종 규제가 심화됨에 따라 외식업계는 신규브랜드 론칭 및 사업 다각화, 신메뉴 개발 등에 주력하고 있습니다.

한편, 지난 2012년부터 시작된 외식업계에 대한 규제 강화에 따른 확장자제, 진입자제 권고로 외식산업의 출점은 어려워지고 있습니다. 이에 업체들은 급,외식사업의 경쟁력 강화, 가장 간편식(HMR) 제품군 확대 등의 강점을 바탕으로 경기변동의 위기를 극복하고 성장을 추구하고 있습니다.

또한 식품산업은 유통채널의 다변화로 식품 소비 여건이 크게 변화되어 대내외적인 치열한 경쟁에서 살아남아야 하는 과제를 받고 있습니다.

(4) 국내 외 시장여건

1인 가구 증가와 고령사회 진입등의 사회경제적인 변화는 식품 산업에도 영향을 주고 있습니다. 1인 가구는 가정간편식(HMR), 편의점과 통신판매, 소용량 구입비중이 지속적으로 증가할 것으로 보입니다. 또한 경기둔화 등으로 인해 가성비를 중시하는 합리적 소비트렌드가 지속될 전망이며, 이를 바탕으로 차별화 요소가 형성될 것으로 보여집니다. 한편 고령인구의 증가는 기능성 식품 등 특정 식품시장의 고성장을 가져올 것으로 전망됩니다.

(5) 영업의 개황

(주)신세계푸드는 식품사업의 경쟁력 강화를 위해 사업 핵심 기능의 수직계열화에 주력하고 있습니다. 농축수산 원물의 국내외 소싱에서부터 생산, 가공, 보관, 물류 그리고 영업, 판매에 이르기까지 사업의 핵심 기능을 업계 최초로 수직 계열화하여 전 사업부문에서 높은 품질 경쟁력을 보유하고 있습니다.

2018년은 국내외 경제환경의 불확실성이 커지면서 많은 어려움이 있지만, 이런 경영환경에도 불구하고 각 사업부문의 핵심역량 강화를 통해 3분기 누계 매출액은 전년동기 대비 7.1% 증가한 9,531억 원을 기록하였습니다.

음성공장의 구축이 완료됨에 따라 기존에 보유한 청과 후숙시설과 더불어 HMR 제조 인프라와 기술역량을 확보함으로써, 원물생산, 제조가공, 물류, 판매유통에 이르는 사업 전체의 핵심 기능 수직계열화를 완성하게 되었습니다. 이와 함께 국내 매입, 해외소싱 등 국내 최고의 매입 경쟁력과 선진 구매기법을 통해 복잡한 유통단계를 축소하고 최상의 품질 경쟁력을 가진 식자재를 최적의 가격으로 매입하여 가장 합리적인 가격으로 고객에게 제공하고 있습니다.

또한 농수축산 전처리 및 다양한 가공식품을 직접 생산하는 제조공장과 전국권역의 물류 네트워크 등 업계 최고 수준의 비즈니스 인프라를 보유하고 있습니다. 이를 통해 자체 생산한 상품과 전문 바이어에 의한 해외 직소싱, 국내매입 등 식품유통사업을 복합적으로 전개하여 고객이 원하는 품목을 공급하고 있습니다.

(6) 관련 법령 또는 정부의 규제 등

- 식품위생법 : 일반음식점영업은 식품접객업에 해당하며 식품접객업을 하려는 자는 총리령으로 정하는 시설기준에 맞는 시설을 갖추어야 함
- 식품안전기본법 : 식품의 생산, 제조, 가공 등을 업으로 하는 사업자는 국민의 건강에 유익하고 안전한 식품 등을 생산, 판매하여야 하고, 취급하는 식품 등의 위해 여부에 대하여 항상 확인하고 검사할 책무를 짐
- 산업안전보건법 : 사업주는 산업재해 예방을 위한 기준을 지키며 근로조건을 개선하여 적절한 작업환경을 조성하는 등 국가 산업재해 예방시책에 따라야 함
- 학교급식법 : 학교급식공급업자는 식재료의 위생 · 안전관리기준, 품질관리기준 영양관리기준 등을 준수해야 함

■ 건설레저업 부문 : 신세계건설(주)

(1) 산업의 특성

건설업은 토지, 노동, 자본 등의 생산요소를 결합하여 주거시설과 타산업의 생산기반시설 등을 구축하는 사업입니다. 또한 국토의 개발과 관련하여 다양한 사회간접자본시설 및 국제적 개발사업에 이르기까지 광범위한 영역까지도 진출할 수 있는 국가의 기간산업으로 최초의 수주단계부터 완공에 이르는 일련의 과정에서 다수의 생산주체가 참여함으로써 고용과 부가가치 창출 효과 또한 높은 특성을 지니고 있습니다.

레저업의 대표 사업인 골프장 사업은 크게 회원제(Membership)와 대중제(Public)로 분류

됩니다. 회원제(Membership)는 운영 회사가 회원들에게 입회비를 예탁 받고 회원들에게 우선적인 이용기회를 부여하는 제도이며, 대중제(Public)는 불특정 다수의 골퍼들에게 균등한 기회를 부여하는 제도입니다. 골프장 산업은 초기에 부지 매입과 조성 등의 높은 투자비용과 골프장 관련 인허가, 사업승인과 같은 복잡한 행정절차 등으로 시장 진입장벽이 높은 산업으로 분류됩니다. 또한 골프연습장/ 골프 장비업/ 골프 의류 등의 관련 사업과의 연관성이 높으며 골프 인구가 집중된 수도권과의 접근성은 해당 골프장 매출액에 큰 영향을 주고 있습니다

(2) 산업의 성장성

2017년 대한건설협회에서 실시한 국내건설수주액 분석에 따르면 2017년 국내건설공사 수주액은 160조 3,955억원으로 전년(164.9조원) 대비 2.7% 감소하였습니다.글로벌 외환위기 이후 국내건설공사 수주동향은 그 규모가 점진적으로 줄어들었으나정부의 부동산 규제 완화 등으로 2013년도를 기점으로 2016년까지 큰 폭으로 증가하면서 역대 최고치를 경신하였습니다. 2017년 국내 건설수주는 상반기까지 호조세를 지속하였으나 하반기 들어 감소폭이 증가하여 2018년은 건설투자, 건설기성에서 나타나는 통계적 성장세에 비해 건설수주 감소에 따른 건설경기의 후퇴기로 진입할 것으로 예상됩니다. 또한 금리변동, 대내외 거시경제 불확실성 요인으로 소비자물가 소폭 상승, 미국 금리 인상, 국내 경제 2%대 초중반의 저성장 지속 등은 향후 건설 경기에 부정적 영향을 미칠 전망입니다.

※ 연도별 국내건설공사 수주현황

(단위: 조 원, %)

구분	2017년	2016년	2015년	2014년	2013년
수주액	160.4	164.9	157.9	107.5	91.3

*자료출처 : 대한건설협회

한국레저산업연구소가 발표한 '2018년 골프장산업 전망'자료에 따르면, 올해 국내 골프장 산업은 신규 개장 골프장 수가 급증하고 이용객 수도 사상 최고 수준을 기록하면서 호조세를 이어갈 전망입니다. 하지만 골프장 경영실적은 개장 골프장 수 급증, 홀당 이용객 수 감소 등으로 소폭 둔화될 것으로 전망합니다. 이는 내장객수의 증가율보다 신규 골프장의 증가율이 더 커지고 장기적인 불황이 겹치면서 내장객 유치를 위해 입회금 반환 대신 무기명 회원권 대체 발행, 그린피 대폭 할인 등의 치열한 경쟁으로 인한 골프장의 수익성이 악화됨에 기인합니다. 또한 세금혜택을 앞세워 낮은 그린피로 경쟁력을 강화한 대중제 골프장의 실적 개선으로 기존 회원제 골프장도 대중제 골프장으로 전환함에 따라 대중제 골프장의 경쟁도 점차 치열해지고 있습니다.

(3) 경기변동의 특성

건설업은 국내외 부동산 경기, 이자율, 민간 및 공공부문의 투자, 정부의 재정정책 및 규제 등의 다양한 경제요소로부터 직·간접적인 영향을 받고 있습니다. 또한 건설생산활동이 주로 옥외에서 이루어지다보니 공사의 수행에 있어서 기상상황의 영향을받고 있습니다. 계절적으로는 일조량이 많고 우기가 아닌 봄, 가을에 경기가 확장되며 여름, 겨울은 건설비수기로 분류되고 있습니다.

레저업은 계절적으로 기온 변화에 따라 이용객수가 변동되는 특징을 보이고 있습니다. 월별로는 5월, 6월, 10월 이용객수가 가장 많은 성수기이며, 야외 스포츠의 특성상 1월과 2월

은 추위와 눈으로 인하여 비수기로 구분할 수 있습니다.

(4) 국내 외 시장여건

국내 건설업은 건설경기 하강 지속추세로 비우호적 사업환경이 전망됩니다. 정부의 SOC(사회간접자본) 분야 구조조정과 투자 효율화 방침에 따라 2018년 SOC 예산이 전년대비 20% 감소하였으며, 토목부문 또한 대형 국책사업이 마무리되면서 향후 부진이 지속될 것으로 보입니다. 주택부문은 부동산 안정화 정책과 가계부채억제책에 따라 주택수요의 감소로 이어질 가능성이 존재합니다. 주거용, 비주거용 건축부문은 2016년부터 허가면적, 착공면적, 건설수주 등이 감소세를 보이며 2018년도에도 수주가 큰 폭으로 둔화될 전망입니다.

레저업은 신규 승인된 골프장의 증가율보다 내장객 수의 증가율이 낮아 내장객을 유치하기 위한 골프장의 마케팅은 점차 갈수록 치열해질 것으로 예상됩니다. 따라서 국내 골프장 시장은 기존의 공급자(사업자) 주도 시장에서 수요자(내장객) 주도시장으로 변할 것으로 예상됩니다.

(5) 영업의 개황

신세계건설(주)의 건설부문은 백화점/할인점/아울렛몰 등 대형판매시설의 건설, 역세권과 상업시설을 연계하는 복합개발사업, 오피스/오피스텔/주거시설의 신축을 주된 사업의 영업기반으로 삼고 있으며, 특히 주거시설 사업을 확대하기 위해 2018년 주거 브랜드 'VILLIV(빌리브)'를 새롭게 런칭하여 확대 중에 있습니다. 'VILLIV(빌리브)'는 기존의 주택사업이 사회환경의 변화와 라이프스타일의 다양성이 수용되지 못하는 점을 착안하여 주거를 바라보는 새로운 시각이 필요하다는 점을 중심으로 "나에게 가장 충실한 인간적인 집을 설계하다"라는 철학을 담고 있습니다. VILLIV(빌리브)는 2018년 6월 울산 기업형임대주택 사업을 시작으로 8월 제주시에 빌리브 노형을 잇달아 런칭하였으며 금년도 하반기에는 경기도 하남시 등에 추가로 공급할 예정입니다. 레저부문은 골프장 사업과 아쿠아 사업을 운영하고 있습니다.

(6) 관련 법령 또는 정부의 규제 등

건설업 중 민간부문은 도시 및 주거환경정비법, 주택법, 건축법, 국토계획법, 도시개발법 등의 많은 법률들로 적용을 받고 있으며 공공부문에서는 국가계약에 관한 법률 등의 적용을 받고 있습니다. 공공부문에서는 국가계약에 관한 법률등의 개정을 통해 건설업계의 투명화 및 국제화를 지속적으로 추진되고 있습니다.

레저업은 체육시설의 설치·이용에 관한 법률 등의 적용을 받고 있으며, 규제법률에 따른 위축도 있으나, 주52시간 근로제도 시행 등 여가 활동시장의 확대에 따른 영향을 받습니다.

■ 해외사업 부문 : E-MART VIETNAM CO., LTD.

(1) 산업의 특성

이마트 베트남은 한국의 이마트와 동일한 사업영역으로 대형할인점을 운영하고 있습니다. 2,000평 내외의 직영 매장과 고객 편의를 위한 식음, 엔터테인먼트 시설의 테넌트 매장으로 구성되어 있으며, 생필품 위주의 상품 판매로 경기의 영향을 받지 않고 안정적인 영업을 유지하고 있습니다. 또한, 동남아시아의 더운 기후 특성 때문에 실내에서의 식음, 엔터테인먼트 시설의 높은 이용률을 보이고 있습니다.

(2) 산업의 성장성

베트남 유통산업 내 현대식 쇼핑문화가 차지하는 비율은 30% 정도 수준으로, 현재는 재래시장과 로드샵의 비중이 높은 상황입니다. 그러나 식품 안전성과 위생에 대한 소비자의 관심과 편리한 원스톱 쇼핑문화에 대한 소비자의 수요가 늘어나고 있으며, 합리적인 가격으로 고품질을 구매하려는 소비 패턴이 확산됨에 따라 대형할인점 시장의 규모는 확대되고 있습니다.

(3) 경기변동의 특성

대형할인점에서 판매하는 주요 상품들은 신선식품 위주의 먹거리와 생활 필수품이 중심입니다. 이에 특별히 경기변동에 영향을 받지 않습니다.

(4) 국내 외 시장여건

대형할인점의 합리적인 소비를 유도하는 운영방식은 기존의 재래시장 등과는 차별화되어 있습니다. 신선식품의 경우 원산지 표기, 정확한 중량 표시 등으로 기존 재래시장의 부족한 부분을 보완하고 있으며, 식음과 엔터테인먼트 등 테넌트 매장은 원스톱 쇼핑의 편리함을 제공하고 있습니다.

(5) 영업의 개황

2015년 12월 오픈 이후 이마트 베트남 1호점은 가파른 매출 성장세를 유지하고 있습니다. 델리, 베이커리 매장의 직영 운영과, 자체 브랜드 상품 및 다양한 한국 상품의 판매를 통해 기존의 대형할인점과 차별화하였습니다.

테넌트 매장의 경우 현지 우수 테넌트 업체를 중심으로 운영 중이며 가족단위 고객 유치에 중점을 두고 있습니다. 또한 모바일 샵 오픈을 통해 향후 성장 가능성이 높은 온라인 사업에 대한 대응도 준비중에 있습니다.

단일 점포를 기준으로 호치민에서 최고 매출을 기록하고 있는 이마트 베트남 법인은 호치민 시 인구밀집지역 내 추가 점포 출점을 준비하고 있습니다.

(6) 관련 법령 또는 정부의 규제 등

베트남은 WTO가입으로 2009년부터 외국계 유통업체의 단독투자가 가능해졌고, 특별히 외국계 기업의 진출을 막는 법안이나 정부규제는 없습니다. 또한 재래시장 상권의 보호나 영세상인의 보호 규정 등도 아직 표면화되지 않은 상황입니다. 다만, 외국계 유통업체의 신규점 출점 시 '경제수요심사(Economic Needs Test)'가 있으나, 기존 진출한 외국계 유통업체의 다점포화 사례를 감안하면 민감한 사항은 아닙니다.

나. 사업부문별 요약 재무현황

(단위: 백만원)

사업부문	회사명	구분	제8기 3분기		제7기		제6기	
			금액	비중	금액	비중	금액	비중
유통업	㈜이마트	자 산	17,505,136	103.9%	16,937,133	105.4%	15,964,223	103.5%
		매 출	11,786,201	91.9%	14,379,994	90.6%	13,023,844	89.1%
	영업이익	412,953	102.9%	568,137	100.2%	572,123	100.6%	
		㈜이마트24						
		㈜신세계프라퍼티 ㈜스타필드청라 ㈜스타필드고양						
호텔·리조트업	㈜신세계조선호텔	자 산	298,919	1.8%	313,458	2.0%	533,629	3.5%
		매 출	137,112	1.1%	512,044	3.2%	711,447	4.9%
		영업이익	(5,896)	(1.5%)	(8,014)	(1.4%)	(10,290)	(1.8%)
식음료업	㈜신세계푸드	자 산	591,470	3.5%	588,037	3.7%	544,324	3.5%
		매 출	953,091	7.4%	1,185,685	7.5%	1,039,326	7.1%
		영업이익	23,396	5.8%	30,784	5.4%	22,558	4.0%
건설레저업	신세계건설㈜	자 산	772,576	4.6%	-	-	-	-
		매 출	287,067	2.2%	-	-	-	-
		영업이익	6,764	1.7%	-	-	-	-
해외사업	E-MART VIETNAM CO.,LTD.	자 산	126,869	0.8%	75,858	0.5%	65,613	0.4%
		매 출	44,870	0.4%	52,023	0.3%	41,861	0.3%
		영업이익	(1,608)	(0.4%)	(3,613)	(0.6%)	(5,283)	(1.0%)
기타부문		자 산	(2,453,151)	(14.6%)	(1,847,978)	(11.6%)	(1,677,694)	(10.9%)
		매 출	(385,275)	(3.0%)	(253,059)	(1.6%)	(201,413)	(1.4%)
		영업이익	(34,190)	(8.5%)	(20,374)	(3.6%)	(10,510)	(1.8%)
합 계		자 산	16,841,819	100.0%	16,066,508	100.0%	15,430,095	100.0%
		매 출	12,823,066	100.0%	15,876,687	100.0%	14,615,065	100.0%
		영업이익	401,419	100.0%	566,920	100.0%	568,598	100.0%

※ 기타부문은 주요종속회사를 제외한 종속회사의 재무현황 및 부문간 내부거래 제거내역입니다.

※ 제7기(전기), 제6기(전전기)는 종전 기준서인 K-IFRS 제1011호(건설계약), 제1018호(수익) 및 제1039호(금융상품:인식과측정)에 따라 작성되었습니다.

※ 신세계건설(주)은 제8기 3분기부터 편입된 종속회사로, 제8기 실적은 3개월(7~9월)만 반영되었으며, 제7기 및 제6기 실적은 작성하지 않았습니다.

2. 주요 원재료

가. 주요 원재료 등의 현황

(단위: 백만원)

구분	회사명	매입유형	품목	용도	매입액 (18년 3분기)	구입처
유통업	㈜이마트	원재료	과일, 채소 등	상품제조용	103,712	농협, 직수입 외
		원재료	우육, 돈육 등	상품제조용	178,713	축협, ㈜도드람푸드 외
식음료업	㈜신세계 푸드	원재료	건과, 감치, 일반미 등	단체급식 및 외식사업용	80,700	세움, 안성곡산(주), 음성군농협쌀조합공동사업법인 등
		원재료	돈육, 생선, 우양지 등	단체급식 및 외식사업	61,374	㈜해밀DSF, ㈜이지존푸드, 남양씨푸드(주) 등

				용		
		원재료	밀가루, 버터/치즈, 케이크 등	단체급식 및 외식사업 용	150,552	CJ제일제당(주), ㈜SPC삼립, ㈜케이비아이 등
		원재료	척물, 꽃갈비, 바나나 등	단체급식 및 외식사업 용	206,782	JBS, Tyson, Gina Fruit, Tyse 등
건설 레저업	신세계 건설(주)	원재료	레이콘	건축,토목공사용	9,164	㈜삼표산업, 유진기업(주) 등
		원재료	철근	건축,토목공사용	6,880	대한제강(주)
		원재료	형강류	건축,토목공사용	3,835	현대제철(주), ㈜포스코대우 등

※ 연결회사는 농협, 축협, (주)도드람푸드 외 다수의 중소기업체 및 농가와 농·축산물(과일, 채소, 우육, 돈육 등)을 거래하고 있습니다. 원재료의 안정적인 수급을 위해서 산지매입, 한우 위탁사육, 직수입 등 매입구조를 다변화하고 있습니다. 농·축산물의 가격은 기상여건, 작황 수준에 민감하게 반응합니다.

※ 신세계건설(주)은 18년 3분기부터 연결회사로 편입되어, 원재료 매입액은 3개월(7~9월) 기준으로 작성되었습니다.

나. 주요 원재료 가격변동추이

(기준일 : 2018년 09월 30일)

(단위 : 원)

구분	회사명	품목	규격	단위	18년 3분기	18년 2분기	18년 1분기	17년 4분기	17년 3분기	17년 2분기	17년 1분기	16년 4분기
건설레저업	신세계건설(주)	이형철근(고강)	HD 10mm	TON	645,000	640,000	645,000	610,000	570,000	560,000	560,000	545,000
		레이콘(경인)	경인지역(25-240-15)	M3	66,300	66,300	64,200	64,200	64,200	64,200	64,200	64,200
		시멘트	40kg	백	3,500	3,400	3,400	3,400	3,400	3,650	4,000	4,000
		아스콘	수도권, 표층(#78)기준	TON	53,500	52,000	64,000	51,500	51,500	45,000	45,000	43,000

3. 영업설비 등의 현황

가. 영업용 설비 현황

(1) 국내설비 현황

(기준일 : 2018년 9월 30일)

(단위 : 백만원, m²)

구분	회사명	사업장명	소재지	토지		건물		합계		비고
				장부가액	임차면적	장부가액	임차면적	장부가액	임차면적	
유통업	㈜이마트	창동점	서울시 도봉구	14,510	-	4,506	-	19,016	-	소유
		일산점	경기도 고양시	13,802	-	20,499	-	34,301	-	소유
		분당점	경기도 성남시	28,876	-	9,095	-	37,971	-	소유
		제주점	제주시 탐동로	24,788	-	5,063	-	29,851	-	소유
		남원점	전라북도 남원시	1,381	-	1,246	80	2,627	80	소유/임차
		서부산점	부산시 사상구	4,603	-	6,018	-	10,621	-	소유
		김천점	경상북도 김천시	14	7,075	6,827	-	6,841	7,075	소유/임차
		동광주점	광주시 동구	3,176	-	5,148	-	8,324	-	소유
		청주점	충청북도 청주시	5,495	-	8,190	-	13,685	-	소유
		전주점	전라북도 전주시	26,394	-	7,556	-	33,950	-	소유
		원주점	강원도 원주시	4,494	1,825	11,712	-	16,206	1,825	소유/임차
		구로점	서울시 구로구	-	7,963	10,272	-	10,272	7,963	소유/임차
		신월점	서울시 양천구	-	5,696	-	4,281	-	9,977	임차
		성서점	대구시 달서구	7,304	-	10,487	-	17,791	-	소유
		산본점	경기도 군포시	36,468	-	10,850	-	47,318	-	소유
		천호점	서울시 강동구	40,570	-	13,580	-	54,150	-	소유
		가양점	서울시 강서구	24,743	-	23,364	-	48,107	-	소유
		해운대점	부산시 해운대구	27,351	-	7,908	-	35,259	-	소유
		상봉점	서울시 종랑구	-	9,255	9,356	-	9,356	9,255	소유/임차
		이천점	경기도 이천시	4,763	-	6,109	-	10,872	-	소유
		진주점	경상남도 진주시	30,000	-	20,435	-	50,435	-	소유
		목포점	전라남도 목포시	10,417	-	7,749	-	18,166	-	소유
		동인천점	인천시 중구	12,105	-	9,389	-	21,494	-	소유
		만촌점	대구시 수성구	15,775	-	12,060	-	27,835	-	소유
		군산점	전라북도 군산시	12,245	-	10,092	-	22,337	-	소유
		성수점	서울시 성동구	39,820	-	68,567	-	108,387	-	소유
		월배점	대구시 달서구	21,415	-	14,035	-	35,450	-	소유
		천안점	충청남도 천안시	19,012	-	8,398	-	27,410	-	소유
		수서점	서울시 강남구	-	-	-	8,257	-	8,257	임차
		상무점	광주시 서구	-	-	-	44,876	-	44,876	임차
		수원점	경기도 수원시	32,972	-	8,826	-	41,798	-	소유
		충주점	충청북도 충주시	15,386	-	9,802	-	25,188	-	소유
		평택점	경기도 평택시	5,907	-	8,396	-	14,303	-	소유
		은평점	서울시 은평구	35,905	-	27,419	-	63,324	-	소유
		여수점	전라남도 여수시	-	8,782	13,331	-	13,331	8,782	소유/임차
		포항점	경상북도 포항시	15,183	-	10,228	-	25,411	-	소유
		연제점	부산시 연제구	24,507	-	12,524	-	37,031	-	소유
		칠성점	대구시 북구	28,239	-	15,683	-	43,922	-	소유
		둔산점	대전시 서구	17,739	-	11,757	-	29,496	-	소유
		구미점	경상북도 구미시	19,042	-	11,863	-	30,905	-	소유
창원점	경상남도 창원시	20,399	-	11,414	-	31,813	-	소유		
명일점	서울시 강동구	15,717	-	22,769	-	38,486	-	소유		
연수점	인천시 연수구	27,502	-	18,752	-	46,254	-	소유		

강릉점	강원도 강릉시	8,633	-	12,434	-	21,067	-	소유
고잔점	경기도 안산시	16,673	-	16,308	-	32,981	-	소유
문현점	부산시 남구	22,750	-	17,911	-	40,661	-	소유
금정점	부산시 금정구	-	36,309	16,489	-	16,489	36,309	소유/임차
수지점	경기도 용인시	32,845	-	13,585	-	46,430	-	소유
신재주점	제주시 제주시	115	8,262	56	24,321	171	32,583	소유/임차
속초점	강원도 속초시	8,513	-	11,902	-	20,415	-	소유
사상점	부산시 사상구	-	14,880	-	31,471	-	46,351	임차
울산점	울산시 남구	13,803	-	21,579	-	35,382	-	소유
동해점	강원도 동해시	7,826	-	9,664	-	17,490	-	소유
영천점	경상북도 영천시	8,316	-	7,141	-	15,457	-	소유
광산점	광주시 광산구	7,049	-	12,876	-	19,925	-	소유
양주점	경기도 양주시	9,932	-	13,862	-	23,794	-	소유
양산점	경상남도 양산시	20,528	-	16,956	-	37,484	-	소유
파주점	경기도 파주시	10,280	-	18,684	-	28,964	-	소유
반야월점	대구시 동구	29,638	-	16,810	-	46,448	-	소유
월계점	서울시 노원구	76,329	-	38,956	-	115,285	-	소유
용산점	서울시 용산구	-	-	-	28,026	-	28,026	임차
안동점	경상북도 안동시	7,471	-	11,676	-	19,147	-	소유
양재점	서울시 서초구	20,335	-	33,060	-	53,395	-	소유
인천공항점	인천시 중구	-	-	-	10,995	-	10,995	임차
통영점	경상남도 통영시	13,821	-	15,617	-	29,438	-	소유
순천점	전라남도 순천시	19,709	-	17,374	-	37,083	-	소유
춘천점	강원도 춘천시	16,355	-	15,170	-	31,525	-	소유
서수원점	경기도 수원시	32,544	-	23,963	-	56,507	-	소유
죽전점	경기도 용인시	60,325	-	43,567	-	103,892	-	소유
남양주점	경기도 남양주시	29,626	-	16,034	-	45,660	-	소유
오산점	경기도 오산시	15,046	-	16,494	-	31,540	-	소유
용인점	경기도 용인시	10,423	-	11,856	-	22,279	-	소유
광명점	경기도 광명시	1,819	-	2,492	-	4,311	-	소유
서귀포점	서귀포시 법환동	5,335	5,942	11,470	384	16,805	6,326	소유/임차
경산점	경상북도 경산시	48,515	-	22,823	-	71,338	-	소유
동백점	경기도 용인시	9,847	-	21,345	-	31,192	-	소유
익산점	전라북도 익산시	9,549	-	16,754	-	26,303	-	소유
검단점	인천시 서구	18,316	-	17,461	-	35,777	-	소유
아산점	충청남도 아산시	16,986	-	11,616	-	28,602	-	소유
태백점	강원도 태백시	5,529	-	4,740	-	10,269	-	소유
자양점	서울시 광진구	-	-	-	37,423	-	37,423	임차
상주점	경상북도 상주시	7,297	-	13,425	-	20,722	-	소유
봉선점	광주시 남구	23,545	-	15,484	-	39,029	-	소유
신도림점	서울시 구로구	23,038	-	37,436	-	60,474	-	소유
여주점	경기도 여주시	15,332	-	13,262	-	28,594	-	소유
동탄점	경기도 화성시	95,098	-	20,807	-	115,905	-	소유
다산점	경기도 남양주시	52,492	-	13,232	-	65,724	-	소유
여의도점	서울시 영등포구	9,561	-	11,035	-	20,596	-	소유
하남점	경기도 하남시	48,288	-	20,190	-	68,478	-	소유
청계천점	서울시 중구	43,254	-	42,219	-	85,473	-	소유
왕십리점	서울시 성동구	-	-	-	34,356	-	34,356	임차
보령점	충청남도 보령시	17,025	-	12,104	-	29,129	-	소유
안성점	경기도 안성시	38,464	-	16,372	-	54,836	-	소유
미아점	서울시 성북구	10,090	5,103	-	20,496	10,090	25,599	소유/임차
보라점	경기도 용인시	32,451	-	13,762	-	46,213	-	소유
덕이점	경기도 고양시	46,297	-	10,972	-	57,269	-	소유

역삼점	서울시 강남구	9,947	-	11,178	-	21,125	-	소유
화정점	경기도 고양시	23,358	-	15,228	-	38,586	-	소유
중동점	경기도 부천시	54,468	-	20,365	-	74,833	-	소유
계양점	인천시 계양구	27,901	-	14,013	-	41,914	-	소유
평촌점	경기도 안양시	59,422	-	14,989	-	74,411	-	소유
감삼점	대구시 달서구	8,400	-	13,228	-	21,628	-	소유
마산점	경상남도 창원시	6,629	-	16,828	-	23,457	-	소유
포항이동점	경상북도 포항시	10,155	-	16,496	-	26,651	-	소유
이문점	서울시 동대문구	2,552	-	4,422	-	6,974	-	소유
목동점	서울시 양천구	35,330	-	44,434	-	79,764	-	소유
흥덕점	경기도 용인시	45,621	-	21,543	-	67,164	-	소유
영등포점	서울시 영등포구	-	-	-	31,383	-	31,383	임차
경기광주점	경기도 광주시	9,699	-	24,979	-	34,678	-	소유
수색점	서울시 은평구	16,074	-	14,660	-	30,734	-	소유
제천점	충청북도 제천시	13,501	-	18,762	-	32,263	-	소유
성남점	경기도 성남시	100,649	-	51,279	-	151,928	-	소유
포천점	경기도 포천시	22,134	-	15,552	-	37,686	-	소유
광명소하점	경기도 광명시	69,581	-	31,696	-	101,277	-	소유
이수점	서울시 동작구	4,928	-	4,905	-	9,833	-	소유
천안터미널점	충청남도 천안시	-	-	-	22,181	-	22,181	임차
진접점	경기도 남양주시	31,428	-	21,238	-	52,666	-	소유
사천점	경상남도 사천시	6,151	-	15,313	-	21,464	-	소유
목동점	서울시 종로구	16,385	-	9,607	-	25,992	-	소유
가든5점	서울시 송파구	8,814	-	74,892	-	83,706	-	소유
파주운정점	경기도 파주시	73,359	-	24,555	-	97,914	-	소유
펜타포트점	충청남도 천안시	-	-	-	55,845	-	55,845	임차
대전터미널점	대전시 동구	-	-	-	57,120	-	57,120	임차
동구미점	경상북도 구미시	54,226	-	24,898	-	79,124	-	소유
마포점	서울시 마포구	35,820	-	26,394	-	62,214	-	소유
서산점	충청남도 서산시	11,105	-	26,006	-	37,111	-	소유
하월곡점	서울시 성북구	43,840	-	44,878	-	88,718	-	소유
화성봉담점	경기도 화성시	38,974	-	30,898	-	69,872	-	소유
천안서북점	충청남도 천안시	12,686	-	35,093	-	47,779	-	소유
의정부점	경기도 의정부시	35,134	-	42,423	-	77,557	-	소유
별내점	경기도 남양주시	78,419	-	32,175	-	110,594	-	소유
풍산점	경기도 고양시	74,237	-	33,526	-	107,763	-	소유
김포한강점	경기도 김포시	64,165	-	38,019	-	102,184	-	소유
세종점	세종시	40,742	-	34,105	-	74,847	-	소유
킨텍스점	경기도 고양시	74,940	-	83,159	-	158,099	-	소유
광고점	경기도 수원시	86,384	-	39,055	-	125,439	-	소유
과천점	경기도 과천시	-	-	-	25,865	-	25,865	임차
김해점	경상남도 김해시	93,397	-	210,994	-	304,391	-	소유
트레이더스 구성점	경기도 용인시	50,958	-	23,983	-	74,941	-	소유
트레이더스 송림점	인천시 동구	31,265	-	18,604	-	49,869	-	소유
트레이더스 월평점	대전시 서구	51,646	-	22,407	-	74,053	-	소유
트레이더스 서면점	부산시 부산진구	26,202	-	22,730	-	48,932	-	소유
트레이더스 비산점	대구시 서구	13,395	-	18,000	-	31,395	-	소유
트레이더스 안산점	경기도 안산시	30,177	-	28,630	-	58,807	-	소유
트레이더스 천안아산점	충청남도 아산시	43,067	-	34,838	-	77,905	-	소유
트레이더스 양산점	경상남도 양산시	24,372	-	20,938	-	45,310	-	소유
트레이더스 수원점	경기도 수원시	65,323	-	32,610	-	97,933	-	소유
트레이더스 킨텍스점	경기도 고양시	27,678	-	34,163	-	61,841	-	소유
트레이더스 하남점	경기도 하남시	-	-	-	16,389	-	16,389	임차

		트레이더스 고양점	경기도 고양시	-	-	-	18,220	-	18,220	임차
		트레이더스 군포점	경기도 군포시	53,306	-	53,286	-	106,592	-	소유
		트레이더스 김포점	경기도 김포시	27,053	-	65,179	-	92,232	-	소유
		기 타	서울시 중구 외	150,159	-	51,152	-	201,311	-	
		소 계		3,760,188	111,092	2,938,605	471,969	6,698,793	583,061	
	㈜이마트 에브리데이	명일동점 외	서울지역	7,213	10,883	6,428	32,433	13,641	43,316	소유/임차
		풍우동점 외	경기인천지역	10,544	77,525	10,078	92,391	20,622	169,916	소유/임차
		보령점 외	충청도지역	1,574	26,728	454	22,197	2,028	48,925	소유/임차
		김해점 외	경상도지역	7,168	35,880	3,815	27,047	10,983	62,927	소유/임차
		고흥점 외	전라도지역	5,232	3,892	3,845	12,976	9,077	16,868	소유/임차
		단계점 외	강원도지역	-	3,944	-	1,810	-	5,754	임차
	소 계		31,731	158,852	24,620	188,854	56,351	347,706		
	㈜이마트24	삼청동점 외	서울지역	-	-	-	7,902	-	7,902	임차
		동탄편테리움점 외	경기인천지역	-	-	-	7,024	-	7,024	임차
		원주시청로점 외	강원도지역	-	-	-	473	-	473	임차
		범어로대오점 외	경상도지역	-	-	-	4,416	-	4,416	임차
		광주본점 외	전라도지역	-	-	-	1,790	-	1,790	임차
		충남대학교점 외	충청도지역	-	-	-	1,728	-	1,728	임차
	소 계		-	-	-	23,333	-	23,333		
	㈜신세계 프라퍼티	스타필드 코엑스몰	서울 강남구	-	-	-	111,742	-	111,742	임차
		소 계		-	-	-	111,742	-	111,742	
	㈜스타필드 고양	스타필드 고양점	경기도 고양시	190,769	-	540,589	-	731,358	-	소유
		소 계		190,769	-	540,589	-	731,358	-	
	호텔, 리조트업	㈜신세계 조선호텔	서울호텔	서울시 중구	128,353	-	35,907	-	164,260	-
부산호텔			부산시 해운대구	23,757	-	8,388	-	32,145	-	소유
포포인츠			서울시 용산구	-	-	-	8,784	-	8,784	임차
레스케이프			서울시 중구	-	-	-	29,107	-	29,107	임차
외식사업 등			서울지역	-	-	-	73,365	-	73,365	임차
기타			서울지역	754	-	857	-	1,611	-	소유
소 계				152,864	-	45,152	111,256	198,016	111,256	
식음료업	㈜신세계푸드	서울사무소	서울시 성동구	-	-	-	6,963	-	6,963	임차
		대한항공테크센터 외	부산시 강서구 외	-	-	-	252,208	-	252,208	임차
		보노보노 삼성점 외	강남구 테헤란로 외	-	-	-	79,709	-	79,709	임차
		소 계		-	-	-	338,880	-	338,880	
건설레저업	신세계건설(주)	레저시설	경남 남해군	71	-	613	-	684	-	소유
		레저시설	경기 여주시	152,867	-	80,448	-	233,315	-	소유
		소 계		152,938	-	81,061	-	233,999	-	
합계				4,288,490	269,944	3,630,027	1,246,034	7,918,517	1,515,978	

※ 주요 유형자산에 대한 객관적인 시가판단이 어려워 기재를 생략합니다.

(2) 해외설비 현황

(기준일 : 2018년 9월 30일)

(단위 : m²)

구 분	회사명	지점명 등	소재지	토 지	건 물	합 계	비 고
유통업	㈜이마트	동경사무소	일본	-	153	153	임차
		호치민사무소	베트남	-	165	165	임차
해외사업	이마트아메리카(E-MART AMERICA, INC.)		미국	-	786	786	임차
	상해이매득무역유한공사		중국	-	1,218	1,218	임차
	무석이매득구물중심유한공사	시산점	중국	24,999	37,551	62,550	소유
	이마트베트남(E-MART VIETNAM CO., LTD.)	고밭점	베트남	29,811	19,707	49,518	소유
	장터(CHANG TUH CORPORATION)		미국	8,092	750	8,842	소유
	PK RETAIL HOLDINGS INC.		미국	-	4,816	4,816	임차
합 계				62,902	65,146	128,048	

(3) 신규 지점 등의 신설 계획

구 분	회사명	점 포 명	개정(예정)시기	비 고
유통업	㈜이마트	E-MART 의왕, 스타필드시티 위례	2018년	-
		TRADERS 월계, 이마트타운 부산명지, 스타필드시티 부천옥길	2019년	-
	㈜이마트에브리데이	역삼점	2018년 11월	-
식음료업	㈜신세계푸드	청담씨티요양병원, 보노보노M 김포한강, 자니로켓 사당	2018년 10월	급식/ 외식
		대구은행 제1본점, FITI 시험연구원, 푸른방살롱 논현, 버거플랜트 논현	2018년 11월	
		데블스도어 IFC몰, 데블스다이너 위례, 오솔로 위례	2018년 12월	

※ 이마트24, E-MART VIETNAM CO., LTD.는 기업여건 및 시장상황에 따라 출점 점포가 유동적이므로 기재하지 않았으며, 신세계건설(주)은 도급계약이 주된 영업으로 자체 설비의 신설계획이 없어 기재하지 않았습니다.

※ 상기 연도별 신규지점 신설 계획은 향후 기업여건에 따라 조정될 수 있습니다.

나. 기타 영업용 설비

(기준일 : 2018년 9월 30일)

(단위: 백만원, ㎡)

구분	회사명	지점명	소재지	토지		건물		합계		비고	
				장부가액	임차면적	장부가액	임차면적	장부가액	임차면적		
유통업	㈜이마트	미트센터	경기도 광주시	8,700	-	11,550	727	20,250	727	소유/임차	
		대구물류센터	대구시 달서구	8,536	-	9,338	-	17,874	-	소유	
		시화물류센터	경기도 시흥시	9,098	-	11,849	-	20,947	-	소유	
		여주물류센터	경기도 여주시	27,758	-	55,053	58,152	82,811	58,152	소유/임차	
		용인물류센터	경기도 용인시	5,342	-	2,532	-	7,874	-	소유	
		후레쉬센터	경기도 이천시	29,701	-	58,258	-	87,959	-	소유	
		보정물류센터	경기도 용인시	28,769	-	18,952	-	47,721	-	소유	
		김포물류센터	경기도 김포시	25,973	-	46,588	947	72,561	947	소유/임차	
	소계			143,877	-	214,120	59,826	357,997	59,826		
	㈜이마트에브리데이	기타	서울 등	9,826	19,747	9,716	28,296	19,542	48,043	48,043	소유/임차
		소계		9,826	19,747	9,716	28,296	19,542	48,043		
	㈜이마트24	이천물류센터	경기도 이천시	-	-	-	3,627	-	3,627	-	임차
		인천물류센터	인천시 서구	-	-	-	8,066	-	8,066	-	임차
		양산물류센터	경남 양산시	-	-	-	4,352	-	4,352	-	임차
		광주물류센터	광주시 광산구	-	-	-	992	-	992	-	임차
		칠곡물류센터	경북 칠곡군	-	-	-	3,217	-	3,217	-	임차
		세종물류센터	세종시	-	-	-	5,081	-	5,081	-	임차
		오산물류센터	경기도 오산시	-	-	-	2,588	-	2,588	-	임차
		광주2물류센터	광주시 광산구	-	-	-	1,170	-	1,170	-	임차
		양산2물류센터	경남 양산시	-	-	-	1,474	-	1,474	-	임차
		세종2물류센터	세종시	-	-	-	1,319	-	1,319	-	임차
		용인물류센터	경기 용인시	-	-	-	4,793	-	4,793	-	임차
		용인2물류센터	경기 용인시	-	-	-	1,583	-	1,583	-	임차
		화성물류센터	경기 화성시	-	-	-	5,261	-	5,261	-	임차
		화성2물류센터	경기 화성시	-	-	-	1,751	-	1,751	-	임차
		소계			-	-	-	45,274	-	45,274	
식음료업	㈜신세계푸드	이천1,2공장 외	경기도 이천시	12,499	-	22,053	12,499	34,552	12,499	소유/임차	
		오산공장	경기도 오산시	11,316	-	3,951	-	15,267	-	소유	
		천안공장	충남 천안시	4,161	-	8,326	-	12,487	-	소유	
		음성공장	충북 음성군	12,835	-	48,633	-	61,468	-	소유	
소계			40,811	-	82,963	12,499	123,774	12,499			
합계			194,514	19,747	306,799	145,895	501,313	165,642			

다. 설비의 신설·매입 계획 등

(1) 진행 중인 투자

(단위 : 억원)

사업 부문	회사명	투자 대상자산	투자효과	연간투자액 (예상)	당기투자액	향후투자액	비고
유통업	㈜이마트	신규점	- 고객의 소비문화 향상에 기여	7,433	5,240	2,193	지배회사
		기존점 보완	- 다점포화로 구매력 증대 - 원가절감 효과로 가격경쟁력 강화 - 신성장 동력 발굴				
	㈜이마트에브리데이	신규점	- 고객의 소비문화 향상에 기여	276	217	59	주요종속회사
		기존점 보완	- 다점포화로 구매력 증대				

			- 원가절감 효과로 가격경쟁력 강화				
	㈜이마트24	신규점, 물류센터 기존점 보완	- 다점포화로 고객의 소비편의 기여 - 프랜차이즈시스템 고도화 - 물류설비 증설로 다점포화 대응	1,504	733	771	주요종속회사
	㈜신세계프라퍼티 ㈜스타필드청라 ㈜스타필드고양	복합쇼핑몰	- 부지 확보 및 리뉴얼 - 복합쇼핑몰 개발	309	180	129	주요종속회사
호텔, 리조트업	㈜신세계조선호텔	기존점 보완	- 호텔시설, 인테리어 유지, 보수 - 경쟁력 강화를 위한 시스템 개선	344	303	41	주요종속회사
식음료업	㈜신세계푸드	신규점 기존점 보완	- 고객의 식생활문화 향상 기여 - 경쟁력 강화를 위한 물류 및 시스템 개선 - 기존 사업장 설비 보완	869	546	323	주요종속회사
해외사업	E-MART VIETNAM CO., LTD.	신규점 기존점 보완	- 신규 부지확보 - 기존 사업장 설비 보완	1,516	343	1,173	주요종속회사
합 계				12,251	7,562	4,689	

(2) 향후 투자계획

(단위 : 억원)

사업 부문	회사명	계획 명칭	예상투자총액		연도별 예상투자액			투자효과	비고
			자산형태	금액	2018년	2019년	2020년		
유통업	㈜이마트	신설	자가, 임차	12,626	4,726	4,594	3,306	판매시설 확충을 통한 장기적 수익기반 구축	지배회사
		보완	자가, 임차	7,107	2,707	2,200	2,200		
		소 계		19,733	7,433	6,794	5,506		
	㈜이마트에브리데이	신설	자가, 임차	556	200	217	139	점포확장 및 점포환경 개선을 통한 수익성 개선	주요종속회사
		보완	자가, 임차	366	76	125	165		
		소 계		922	276	342	304		
	㈜이마트24	신설	자가, 임차	4,469	1,388	1,595	1,486	점포확장 및 인프라고도 화로 수익기반 강화	주요종속회사
		보완	자가, 임차	383	116	222	45		
		소 계		4,852	1,504	1,817	1,531		
	㈜신세계프라퍼티 ㈜스타필드청라 ㈜스타필드고양	신설	자가	6,272	309	2,214	3,749	복합쇼핑몰 개발	주요종속회사
		소 계		6,272	309	2,214	3,749		
		소 계		31,779	9,522	11,167	11,090		
호텔, 리조트업	㈜신세계조선호텔	신설	자가, 임차	281	281	-	-	특급호텔 품위유지 및 경쟁우위 점유	주요종속회사
		보완	자가, 임차	263	63	100	100		
		소 계		544	344	100	100		
식음료업	㈜신세계푸드	신설	자가, 임차	917	663	204	50	판매시설 확충을 통한 장기적 수익기반 구축	주요종속회사
		보완	자가, 임차	1,362	206	606	550		
		소 계		2,279	869	810	600		
해외사업	E-MART VIETNAM CO., LTD.	신설	자가, 임차	3,651	1,493	1,181	977	판매시설 확충을 통한 장기적 수익기반 구축	주요종속회 사
		보완	자가	83	23	30	30		
		소 계		3,734	1,516	1,211	1,007		
합 계				38,336	12,251	13,288	12,797		

※ 상기 연도별 예상투자액은 향후 기업여건에 따라 조정될 수 있습니다.

4. 매출에 관한 사항

종속회사를 포함한 각 사업부문별 현황은 다음과 같습니다.

가. 매출 실적

(단위 : 백만원)

구분	회사명	주요품목	매출형태	제8기 3분기		제7기		제6기	
				매출액	구성비	매출액	구성비	매출액	구성비
유통업	(주)이마트 (주)이마트에브리데이 (주)이마트24 (주)신세계프라퍼티 (주)스타필드청라 (주)스타필드고양	식품 등	상품매출	11,285,363	88.0%	13,674,904	86.1%	12,441,484	85.1%
			기타	500,838	3.9%	705,090	4.5%	582,360	4.0%
			소계	11,786,201	91.9%	14,379,994	90.6%	13,023,844	89.1%
호텔·리조트업	(주)신세계조선호텔	객실판매 등	객실매출	44,504	0.3%	58,959	0.4%	65,017	0.5%
			식음료매출	47,942	0.4%	62,864	0.4%	61,673	0.4%
			상품매출(면세사업)	-	0.0%	332,031	2.1%	528,484	3.6%
			기타	44,666	0.4%	58,190	0.3%	56,273	0.4%
			소계	137,112	1.1%	512,044	3.2%	711,447	4.9%
식음료업	(주)신세계푸드	식음사업 및 식자재납품 등	식음사업	492,464	3.8%	636,257	4.0%	612,280	4.2%
			식품유통사업	459,975	3.6%	532,615	3.4%	413,831	2.8%
			기타	652	0.0%	16,813	0.1%	13,215	0.1%
			소계	953,091	7.4%	1,185,685	7.5%	1,039,326	7.1%
건설레저업	신세계건설(주)	건설업 및 서비스업 등	건축	252,534	1.9%	-	-	-	-
			토목	20,201	0.2%	-	-	-	-
			기타	14,332	0.1%	-	-	-	-
			소계	287,067	2.2%	-	-	-	-
해외사업	E-MART VIETNAM CO., LTD.	식품 등	상품매출	42,113	0.3%	48,951	0.3%	39,452	0.3%
			기타	2,757	0.1%	3,072	0.0%	2,409	0.0%
			소계	44,870	0.4%	52,023	0.3%	41,861	0.3%
기타부문 및 내부거래제거				(385,275)	(3.0%)	(253,059)	(1.6%)	(201,413)	(1.4%)
합계				12,823,066	100.0%	15,876,687	100.0%	14,615,065	100.0%

※ 기타부문은 주요종속회사를 제외한 종속회사의 재무현황 및 부문간 내부거래 제거내역입니다.

※ 제7기(전기), 제6기(전전기)는 종전 기준서인 K-IFRS 제1011호(건설계약), 제1018호(수익) 및 제1039호(금융상품:인식과측정)에 따라 작성되었습니다.

나. 국내·외 매출 내역

(단위 : 백만원)

구분		제8기 3분기 누계		제7기		제6기		비고
		금액	구성비	금액	구성비	금액	구성비	
(주)이마트	수출	33,154	0.3%	35,655	0.3%	31,110	0.2%	-
	내수	9,979,415	91.0%	12,415,040	91.0%	11,600,118	91.6%	-
	소계	10,012,569	91.3%	12,450,695	91.3%	11,631,228	91.8%	-
(주)신세계 푸드	수출	268	0.0%	-	0.0%	-	0.0%	
	내수	952,823	8.7%	1,185,685	8.7%	1,039,326	8.2%	

	소 계	953,091	8.7%	1,185,685	8.7%	1,039,326	8.2%	
합 계		10,965,660	100.0%	13,636,380	100.0%	12,670,554	100.0%	-

※ 제7기(전기), 제6기(전전기)는 종전 기준서인 K-IFRS 제1018호(수익) 및 제1039호(금융상품:인식과측정)에 따라 작성되었습니다.

다. 판매경로 및 판매방법 등

■ 유통업 부문

【(주)이마트】

(1) 판매조직

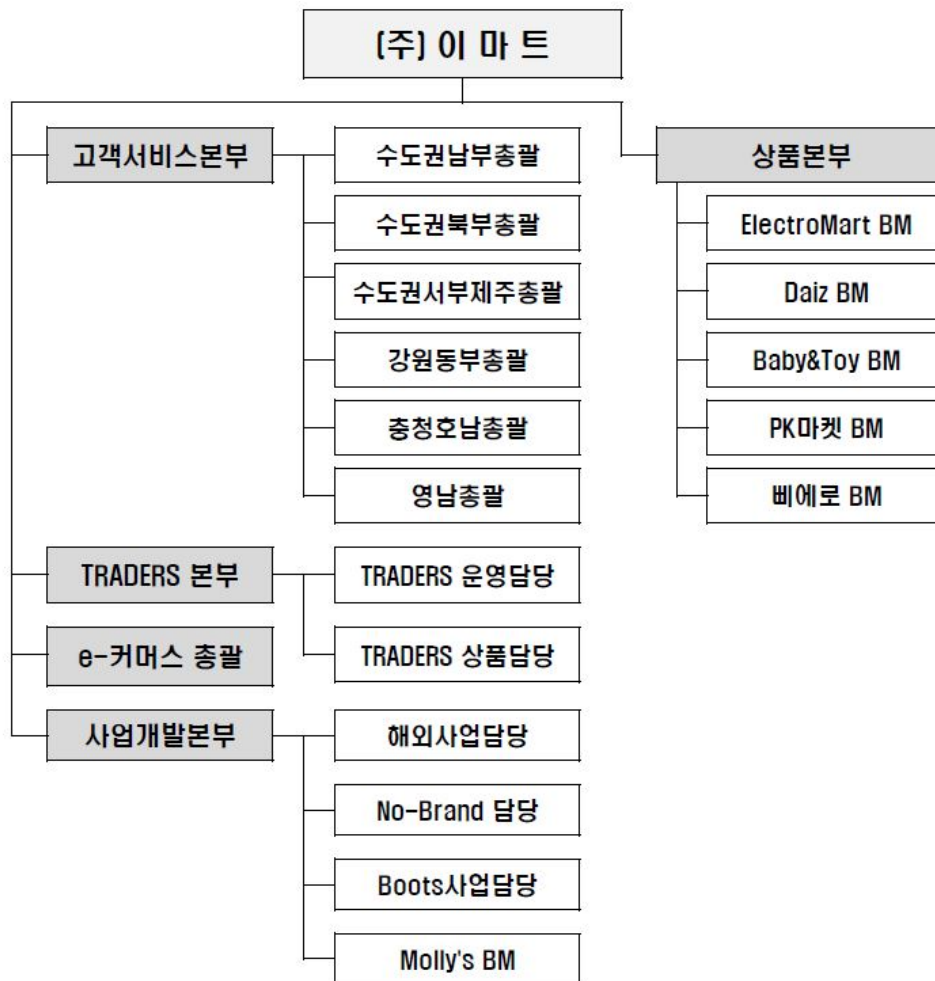

(2) 판매경로 : 생산자 ⇒ 이마트 ⇒ 소비자

(3) 판매 방법 및 조건

회사는 대면판매 및 온라인 쇼핑몰을 통한 상품 판매를 주 판매방법으로 하고 있으며 소비자가 현금, 상품권, 신용카드 등으로 결제합니다. 신용카드 결제는 신용카드 회사에 대금을 청구한 날부터 1~2일(영업일 기준) 이내에 회사 계좌로 입금되고 있습니다. 또한, 회사는 해

외거래처와 상품 수출 판매를 진행하고 있습니다.

[2018.01.01 ~ 2018.09.30 기준]

(단위 : %)

결제형태	현 금	카 드	상 품 권
비 율	6.6	84.7	8.7

(4) 판매전략

항 목	세부 실천내용
상품 혁신	<ul style="list-style-type: none"> · 신선 : 전문존 구성, 간편 편의 MD 확대 · 델리/푸드 : 전문 식음브랜드 육성 · 가공/생활/리빙 : 소비자 트렌드에 대응하는 新MD 도입, 수입/기능성 브랜드 확대 · 가전 : 프리미엄샵 및 트렌드 MD 도입 · 점포개선 : 컨텐츠 매장 도입 확대
신성장동력 확보	<ul style="list-style-type: none"> · 트레이더스 외형확대 : 비식품 강화, 높은 상품교체율, 신규점 오픈 · 온라인 지배력 강화 : 배송 인프라 강화, 온라인 전용상품 구성확대 · 전문점 확대 : 전문점별 컨셉에 맞는 상품군 개발 및 출점 다각화 · 해외사업 강화 : 기존 해외사업 지속 확장, 미국 사업 본격 진출
수익성 개선	<ul style="list-style-type: none"> · 수익구조 효율화 : 이익관리방식 개선, 중복/과다상품 스크랩 · 기존점 구조개선 : 효율지표 중심의 점포 운영, 점포특성을 고려한 운영 MD 조정

[㈜이마트에브리데이]

(1) 판매조직

2018년 09월 30일 현재 기준 서울 및 수도권 142개점, 대구 및 울산 경북지역 17개점, 부산 및 경남지역 9개점, 광주 및 전라지역에 9개점, 대전 및 충청 강원 지역에 33개점, 총 210개의 슈퍼마켓을 직영으로 운영하고 있으며, 27개의 가맹 슈퍼마켓과개인사업자 및 법인사업자 상품공급을 위한 전용 쇼핑몰(<http://cos.emarteveryday.co.kr>) 이 있습니다.

(2) 판매경로

생산자 ⇒ ㈜이마트에브리데이 ⇒ 소비자

(3) 판매방법

회사는 대면판매 및 온라인 쇼핑몰을 통한 상품 판매를 주 판매방법으로 하고 있으며 소비자가 현금, 상품권, 신용카드 등으로 결제합니다.

(4) 판매전략

고객들에게 보다 쾌적하고 편리한 쇼핑환경을 제공하기 위하여 판촉행사 강화, 포인트카드 제도 운영, 배달서비스 강화 등 지역밀착형 슈퍼마켓의 장점을 극대화하고 있습니다. 지속적인 구색 강화, 철저한 상권조사, 공격적인 마케팅 전개를 통하여 고객만족을 위해 노력하고 있습니다.

[㈜이마트24]

(1) 판매조직

2018년 9월 30일 현재 기준 총 3,500개점의 점포를 운영하고 있으며, 이 중 가맹점은 3,370개점, 직영점은 130개점 입니다.

(2) 판매경로

생산자 ⇒ ㈜이마트24 ⇒ 소비자

(3) 판매방법

회사는 대면판매를 주 판매방법으로 하고 있으며 소비자가 현금, 상품권, 신용카드 등으로 결제합니다.

(4) 판매전략

근린형 소량 판매라는 업태 특성에 맞는 편의성을 제공하기 위하여 증정행사 및 제휴할인 등 판촉행사를 강화하였고, 올가니카 프리미엄도시락 등 차별화 상품으로 구색을 보강하였습니다. 또한 리저브점포, 지역거점점포 개발 등으로 브랜드 경쟁력 및인지도 향상을 위해서도 노력하고 있습니다.

■ 호텔·리조트업 부문 : ㈜신세계조선포텔

(1) 판매조직

서울 웨스틴조선호텔, 부산 웨스틴조선호텔, 포포인츠 바이 웨라톤 서울 남산, 레스케이프 호텔 운영을 위해 객실, 연회 및 식음 판촉을 위한 객실팀, 식음팀, 조리팀, 연회판매팀, 마케팅팀(판촉팀)을 두고 있으며 마케팅팀을 통해 판촉활동을 지원하고 있습니다.

(2) 판매경로 등

호텔객실부문 판매는 객실예약팀의 직접 예약, 홈페이지, 국내외 여행사, 예약망(Starwood Central Reservations System)을 통한 예약을 통해 이루어지고 있습니다. 식음료부문의 주 고객은 객실을 이용하는 고객층과 국내 내수 고객으로 구성되어 있으며, 식음팀에서 다양한 식음료 프로모션을 통해 차별화된 서비스를 제공하고 있습니다.

(3) 판매방법

전체 사업부문의 생산품 판매는 내수용이며, 제품의 유통기한이 법으로 정해져 있어 직판을 원칙으로 하고 있습니다. 대금회수는 외화 및 원화 현금, 카드, 상품권 등으로 회수하고 있습니다.

(4) 판매전략

기존 판매방식에 그치지 않고 합리적인 내부시스템의 도입, 효과적인 비용절감과 함께 새로운 마케팅 기법을 통한 실속경영으로 매출 신장을 기대하고 있습니다.

■ 식음료업 부문 : ㈜신세계푸드

(1) 판매조직

구 분	식음사업
-----	------

식음사업	개발1~2팀, FS1~7팀, 제주사업팀, 컨세션팀, 외식1~5팀, 프렌차이즈팀, 베이커리1~6팀
식품유통사업	소매1~4팀, 온라인팀, 식재1~4팀, 대리점팀

(2) 판매경로 등

구 분	국내·외 시장	판매 경로 및 방법
식음사업	국 내	고객사 식당을 통한 판매 직영점포 오픈을 통한 판매 외부가맹을 통한 판매
식품유통사업	국 내	고객사의 주문을 통한 식자재 및 HMR 제조상품 판매

(3) 판매전략

사업 부문	영업 전략
식음사업	<ul style="list-style-type: none"> · 품질 및 효율 중심의 직영매장 운영 및 현장인력 효율화(전처리 활용) · 인지도가 높은 대형사업장 위주 선별 수주 및 운영 · 명품 브랜드 집중 육성 · 직영 및 가맹을 통한 매장 전개
식품유통사업	<ul style="list-style-type: none"> · 일반사업장(일반급식, 레스토랑 등) 및 특수사업장(호텔 등) 식재 공급 · 자체가공, 소분, 소매 상품영업 집중 육성 및 차별화 · 다양한 유통채널에 신선식품 전략적 공급 및 일반 도소매 시장 공급

■ 건설레저업 부문 : 신세계건설(주)

(1) 수주 및 판매조직

구분	팀명
영업담당	영업1팀, 영업2팀, 공공영업팀, 토목영업팀, 전략영업팀
주택사업담당	상품개발팀, 주택사업팀

(2) 수주전략

공공공사는 선택과 집중으로 수익성 있는 공사를 선별하여 수주하며, 프로젝트 계획단계부터 치밀한 입찰전략 수립으로 수주 성공률을 극대화합니다. 견적 역량 강화로 수익성이 전제된 프로젝트를 위주로 수주전략을 수립합니다.

민간도급공사는 철저한 사업성 검토를 통한 복합개발 사업을 추진하며, 신규 상품 및 사업구도 개발을 통한 경쟁우위를 확보하고자 노력합니다. 또한 발주처 다변화 및 신사업영역 개척을 통해 사업을 다각화하고 있습니다.

주택공사는 시장 불확실성 확대에 따라 사업 전(全)단계에서의 Risk 관리를 강화하고 있으며, 고객 맞춤형 상품개발 및 브랜드 마케팅을 적극적으로 추진해 경쟁력을 확보하고 있습니다.

(3) 판매전략

프로젝트별 / 지역별 면밀한 시장동향 파악 및 고객 니즈에 맞춘 맞춤형 상품을 구성하며, 통계자료 등을 활용하여 시장 예측과 분석 기능을 강화하고 있습니다. 또한 지역 및 프로젝트 특성 등을 고려한 최적 분양가 및 판매조건을 결정하고 있습니다.

(4) 주요매출처

(단위 : 백만원, %)

주요거래처	금 액	비 율
(주)이마트	118,064	41.1
기 타	169,003	58.9
합 계	287,067	100.0

※ 3분기(3개월) 매출액의 10%인 28,706(백만원) 이상에 해당하는 주요거래처 현황입니다.

■ 해외사업 부문 : E-MART VIETNAM CO., LTD.

(1) 판매조직

2018년 9월 30일 현재 기준 총 1개의 점포와 모바일 샵 (<http://www.emartmall.com.vn>)을 운영하고 있습니다.

(2) 판매경로 등

생산자 ⇒ 이마트베트남 ⇒ 소비자

(3) 판매방법

직영점을 통한 소비자 대면 판매와 모바일 샵을 통한 온라인 판매를 진행하고 있으며, 소매 및 도매상에게도 일부 상품을 공급하고 있습니다. 고객은 현금 및 신용카드 등으로 결제합니다.

(4) 판매전략

고객들에게 보다 편리하고 합리적인 쇼핑 환경을 제공하기 위해 판촉행사 강화, 포인트 제도 운영 및 배달 서비스 제공 등은 물론 노브랜드 상품, 다양한 한국 상품 등을 판매하고 있습니다. 또한 보다 안전한 신선식품을 제공하기 위하여 위생 평가 기관을 통한 정기점검, 원산지 표기 및 협력회사 방문 점검 등을 실시하고 있습니다.

5. 수주상황

■ 건설레저업 부문 : 신세계건설㈜

(기준일 : 2018년 09월 30일)

(단위 : 백만원)

품목	수주일자	납기	수주총액	기납품액	수주잔고
대구감삼동주상복합현장	2018.08.10	2020.04.01	175,900	0	175,900
평택진위물류센터현장	2018.03.09	2019.12.31	153,600	7,965	145,635
연산동이마트타운현장	2017.07.19	2020.07.31	122,700	16,755	105,945
울산학성뉴스테이현장	2018.05.04	2021.04.14	106,984	2,210	104,774
김포지식산업센터현장	2018.05.09	2020.05.31	79,000	3,569	75,431
목포남악트레이더스현장	2017.04.01	2020.06.30	71,879	473	71,406
부천옥길이마트현장	2015.06.25	2019.02.28	143,000	72,395	70,605
위례신도시이마트현장	2016.04.27	2018.11.30	234,900	179,924	54,976
스타필드안성현장	2015.09.30	2020.08.31	64,910	12,479	52,431
대전사이언스콤플렉스현장	2016.05.24	2021.05.31	61,676	10,730	50,946
스타필드청라현장	2017.03.28	2021.12.31	54,208	4,303	49,905
부산명지이마트신축공사	2016.12.01	2019.02.28	132,500	82,698	49,802
하남미사오피스텔현장	2017.04.17	2019.11.16	65,800	16,014	49,786
빌리브범어2차현장	2018.09.12	2021.12.31	49,744	0	49,744
김포고촌물류2차현장	2018.02.19	2019.10.31	54,671	16,338	38,333
제주노형동오피스텔현장	2018.03.29	2020.05.14	39,100	2,754	36,346
파주아울렛3.0증축현장	2018.07.11	2019.07.31	35,000	1,794	33,206
시흥은계아파트현장	2016.12.30	2019.06.21	66,748	38,848	27,900
한국산업은행IT센터현장	2017.06.30	2019.06.02	65,416	38,132	27,284
광안동오피스텔현장	2017.12.14	2020.07.14	28,400	2,031	26,369
마곡 업무시설 현장	2017.02.10	2019.03.29	36,100	16,223	19,877
신세계그룹 데이터센터 신축공사	2017.06.16	2019.04.30	28,626	10,570	18,056
마곡업무시설2차현장	2017.04.14	2019.05.31	31,100	13,912	17,188
오산2공장 증축공사	2017.04.28	2019.02.28	34,912	20,224	14,688
오송2단지도로현장	2017.05.11	2020.04.28	18,157	4,805	13,352
고양원흥물류센터현장	2017.04.05	2019.02.28	50,000	37,149	12,851
월계이마트증축현장	2016.12.13	2018.12.31	57,742	45,602	12,140
안성구리고속도로10공구	2016.12.13	2022.12.12	12,630	1,609	11,021
파주양주고속도로현장	2017.02.28	2022.11.30	12,162	1,268	10,894
기타	-	-	725,217	607,332	117,885
합 계			2,812,782	1,268,106	1,544,676

6. 시장위험과 위험관리

연결회사는 여러 활동으로 인하여 시장위험, 신용위험 및 유동성 위험과 같은 다양한 금융 위험에 노출되어 있습니다. 연결회사의 전반적인 위험관리정책은 금융시장의 예측불가능성에 초점을 맞추고 있으며 재무성과에 잠재적으로 불리할 수 있는 효과를 최소화하는데 중점을 두고 있습니다. 연결회사는 특정 위험을 회피하기 위해 파생상품을 이용하고 있습니다.

위험관리는 이사회에서 승인한 정책에 따라 연결회사 내 사업부, 국내외 개별기업들과의 협조 하에 재무위험 관리정책 수립 및 재무위험의 측정, 평가, 헷지 등을 실행하고 있습니다. 이사회는 외환위험, 이자율위험, 신용위험, 파생금융상품과 비파생금융상품의 이용 및 유동성을 초과하는 투자와 같은 특정 분야에 관한 문서화된 정책 뿐만 아니라, 전반적인 위험관리에 대한 문서화된 정책을 제공합니다.

가. 시장위험

(1) 외환위험

외환위험은 미래예상거래 및 인식된 자산부채가 기능통화 외의 통화로 표시될 때 발생하고 있습니다. 연결회사의 경영진은 기능통화에 대한 환위험을 관리하도록 하는 정책을 수립하고 있으며, 환위험 노출에 대한 최대 환손실 규모가 위험허용범위 이내가 되도록 관리하고 있습니다. 연결회사는 스왑 거래를 통해 미래 예상거래 및 인식된 자산과 부채로 인해 발생하는 외환위험을 관리하고 있습니다.

보고기간종료일 현재 외화에 대한 원화 환율 10% 변동시 환율변동이 당기손익에 미치는 영향은 다음과 같습니다.

(단위 : 백만원)

구 분	2018.09.30		2017.12.31	
	10% 상승시	10% 하락시	10% 상승시	10% 하락시
USD	(1,262)	1,262	(1,610)	1,610
CNY	4	(4)	10	(10)
EUR	(946)	946	(670)	670
JPY	(42)	42	23	(23)
NZD	(17)	17	(2)	2
AUD	(5)	5	(17)	17
HKD	-	-	(90)	90
VND	2	(2)	3	(3)
GBP	(17)	17	-	-
NOK	(51)	51	(53)	53
합 계	(2,334)	2,334	(2,406)	2,406

상기 민감도분석은 보고기간말 현재 기능통화 이외의 외화로 표시된 화폐성자산 및부채만을 대상으로 하였습니다. 다만, 파생상품을 통하여 외환위험을 효과적으로 헷지한 차입금은 민감도분석에서 제외하였습니다.

(2) 가격위험

연결회사는 전략적 목적 등으로 기타포괄손익-공정가치 금융자산(상장 및 비상장주식)에 투자하고 있으며, 동 기타포괄손익-공정가치 금융자산의 가격위험에 노출되어있습니다.

연결회사가 보유하고 있는 상장주식은 공개시장에서 거래되고 있으며 KOSPI 주가지수에 속해 있습니다.

보고기간말 현재 다른 모든 변수가 일정하고 주가의 10% 변동시 회사의 세후이익 및 자본에 미치는 영향은 다음과 같습니다.

(단위 : 백만원)

지수		세후이익에 대한 영향		자본에 대한 영향	
		2018.09.30	2017.12.31	2018.09.30	2017.12.31
KOSPI	상승시	-	-	85,037	108,809
	하락시	-	-	(85,037)	(108,809)
비상장주식	상승시	-	-	871	-
	하락시	-	-	(871)	-

(3) 이자율위험

연결회사의 이자율위험은 대부분 단기차입금 및 장기차입금에서 비롯됩니다. 변동이자율로 발행된 차입금으로 인하여 연결회사는 현금흐름 이자율위험에 노출되어 있으며 동 이자율위험의 일부는 변동이자부 현금성자산으로부터의 이자율위험과 상쇄됩니다. 또한 고정이자율로 발행된 차입금으로 인하여 연결회사는 공정가액 이자율위험에 노출되어 있습니다.

연결회사는 이자율에 대한 노출에 대해 다각적인 분석을 실시하고 있습니다. 차환발행, 기존 차입금의 기간연장, 대체적인 용자 및 위험회피 등을 고려한 다양한 시나리오를 시뮬레이션하고 있습니다. 이러한 시나리오를 바탕으로 연결회사는 정의된 이자율 변동에 따른 손익 효과를 계산하고 있습니다. 각각의 시뮬레이션에 있어 동일한 이자율변동이 모든 통화의 경우에 대하여 적용됩니다. 이러한 시나리오들은 주요 이자부 포지션을 나타내는 부채에 대해서만 적용됩니다.

다양한 시나리오에 근거하여 연결회사는 연결회사의 현금흐름 이자율위험을 변동이자수취/고정이자지급스왑을 이용하여 관리하고 있습니다. 이러한 이자율스왑은 변동이자부 차입금을 고정이자부 차입금으로 바꾸는 경제적 효과가 있습니다. 일반적으로, 연결회사는 변동이자율로 차입금을 발생시킨 후 연결회사가 직접 차입했을 때 부담하여야 하는 이자율보다 낮은 고정이자율로 스왑을 하게 됩니다. 스왑계약에 따라 연결회사는 거래상대방과 특정 기간(주로 분기)마다, 합의된 원금에 따라 계산된 고정이자와 변동이자의 차이를 결제하게 됩니다.

보고기간종료일 현재 변동금리부 차입금을 포함한 연결회사의 변동금리부 금융부채는 이자율스왑 등으로 대부분 헷지되어, 당좌차월 8,472백만원을 제외하고는 이자율변동위험에 노출되어 있지 않습니다.

나. 신용위험

신용위험은 통상적인 거래 및 투자활동에서 발생하며 고객 또는 거래상대방이 계약조건상의무사항을 지키지 못하였을 때 발생합니다. 연결회사는 신용위험을 관리하기 위하여 신용도가 일정 수준 이상인 거래처와 거래하고 있으며 소매거래처에 대한 매출은 현금 또는 주요 신용카드로 처리됩니다.

금융자산의 장부금액은 신용위험에 대한 최대노출정도를 나타냅니다. 보고기간종료일 현재 연결회사의 신용위험에 대한 최대 노출정도는 다음과 같습니다.

(단위 : 백만원)

금융자산	2018.09.30	2017.12.31
현금및현금성자산(*)	265,963	200,254
매출채권	490,075	379,775
기타수취채권	156,177	79,716
기타단기금융자산	150,475	105,549
단기파생상품자산	325	254
기타장기금융자산	716,047	677,706
장기파생상품자산	1,694	200
합 계	1,780,756	1,443,454

(*) 재무상대표의 '현금및현금성자산'의 나머지는 직접 보유하고 있는 현금입니다.

다. 유동성위험

유동성위험은 연결회사의 경영환경 또는 금융시장의 악화로 인해 연결회사가 부담하고 있는 채무를 적기에 이행하지 못할 위험으로 정의합니다. 연결회사는 유동성위험을 선제적으로 관리하기 위해 현금흐름 및 유동성 계획 등에 대하여 주기적으로 예측하고 이에 따른 대응방안을 수립하고 있습니다.

보고기간종료일 현재 금융부채의 잔존계약만기에 따른 내역은 다음과 같습니다. 아래 표에 표시된 현금흐름은 원리금이며, 현재가치 할인을 하지 아니한 금액입니다.

(단위 : 백만원)

2018.09.30	1년 미만	1년에서 5년 이하	5년 초과	합 계
매입채무 및 기타지급채무	1,924,002	-	-	1,924,002
차입금(*1)	1,554,011	1,992,745	-	3,546,756
파생상품부채	18,304	1,649	-	19,953
금융리스부채	2,731	10,923	117,220	130,874
기타장·단기금융부채	563,240	94,056	84,913	742,209
합 계	4,062,288	2,099,373	202,133	6,363,794

(단위 : 백만원)

2017.12.31	1년 미만	1년에서 5년 이하	5년 초과	합 계
매입채무 및 기타지급채무	1,600,937	-	-	1,600,937
차입금(*1)	1,502,525	2,289,338	-	3,791,863
파생상품부채	12,443	27,919	-	40,362
금융리스부채	2,731	10,923	119,268	132,922
기타장·단기금융부채	334,032	74,068	95,894	503,994
합 계	3,452,668	2,402,248	215,162	6,070,078

(*1) 연결회사의 외화차입금은 파생상품을 통하여 외환위험이 헷지된 효과를 현금흐름에 반영하여 만기 분석하였습니다.

라. 자본위험관리

연결회사의 자본관리 목적은 계속기업으로서 주주 및 이해당사자에게 이익을 지속적으로 제공할 수 있는 능력을 보호하고 자본비용을 절감하기 위해 최적 자본구조를 유지하는 것입니다.

연결회사는 부채비율 및 순차입금비율에 기초하여 자본을 관리하고 있습니다. 보고기간종료일 현재 연결회사의 부채비율 및 순차입금비율은 다음과 같습니다.

(단위 : 백만원)

구분	2018.09.30	2017.12.31
부채총계(A)	7,851,663	7,295,106
자본총계(B)	8,990,156	8,771,402
현금및현금성자산(C)	317,486	223,206
차입금(D)	3,325,219	3,624,344
부채비율(A÷B)	87.34%	83.17%
순차입금비율(D - C) ÷ B	33.46%	38.78%

마. 리스크 관리에 관한 사항

(1) 리스크 관리 원칙

- 외화자산·부채관련 : Risk Hedge를 원칙으로 하며, 규모 및 시장 상황을 고려함 - 금리관련 : 규모 및 시장금리 상황에 따른 금리변동성에 대한 Risk Hedge

(2) 리스크 관리 절차

- 규모를 고려하여 이사회 또는 담당임원이 Risk Hedge 여부 및 방안에 대해 결정

(3) 리스크 관리 조직 : 자금팀

7. 파생상품 등에 관한 사항

가. 파생금융상품

(1) 통화스왑 및 이자율스왑

연결회사는 외화변동금리부차입금의 원리금과 관련된 환율 및 금리변동 위험을 회피하기 위한 목적으로 스왑거래를 이용하고 있으며, 보고기간종료일 현재 해당 스왑계약과 관련된 내역은 다음과 같습니다.

(단위 : 백만원)

계약당사자	계약처	계약일	시작일	종료일	매도스왑	계약환율	매입스왑	계약금리	파생상품자산(부채)
【통화스왑】									
㈜이마트	DBS	2015-11-18	2015-11-25	2018-11-25	140,700	USD 1,172.50	US\$120백만	1.93%	(7,547)
㈜이마트	DBS	2016-07-20	2016-07-20	2019-07-19	228,500	USD 1,142.50	US\$ 200백만	1.78%	(5,996)
㈜이마트	CITI	2016-07-20	2016-07-20	2019-07-19	22,850	USD 1,142.50	US\$ 20백만	1.71%	(518)
㈜이마트	미즈호	2016-07-20	2016-07-20	2019-07-19	57,125	USD 1,142.50	US\$ 50백만	1.71%	(1,380)
㈜이마트	SMBC	2016-07-20	2016-07-26	2019-07-26	171,375	USD 1,142.50	US\$ 150백만	1.68%	(2,846)
【통화선도】									
㈜신세계푸드	신한은행	2018-09-21	2018-09-21	2018-10-02	-	USD 1,116.28	-	-	(4)
【이자율스왑】									
㈜이마트에브리데이	KEB하나은행	2015-12-17	2015-12-17	2018-11-27	-	-	-	4.13%	(13)
단기파생상품 소계									(18,304)
【통화스왑】									
㈜이마트	DBS	2017-04-18	2017-04-27	2020-04-27	113,933	SGD 813.81	SG\$140백만	1.68%	(1,362)
㈜이마트에브리데이	신한아시아Ltd(홍콩)	2018-09-12	2018-09-12	2021-09-23	22,526	USD 1,126.30	US\$ 20백만		(286)
【이자율스왑】									
신세계건설㈜	국민은행	2017-10-18	2017-10-18	2018-10-18	-	-	-	2.82%	(1)
장기파생상품 소계									(1,649)
합 계									(19,953)

(2) 상기 스왑계약과 관련하여 당반기 및 전기 중 스왑계약의 평가 및 정산과 관련된 내역은 다음과 같습니다.

(단위 : 백만원)

구분	제8기 3분기 누계	제7기
기타포괄손익(세후)		
파생상품평가손익	105	2,732
당기손익		
파생상품평가손익	23,778	(75,879)
정산손익		
파생상품거래손익	(8)	(1,393)

(3) 현금흐름 위험회피회계를 적용함에 따라 현금흐름 변동위험에 노출되는 예상 최장기간은 2021년 09월 23일까지이며, 기타포괄손익누계액에 계상된 파생상품평가 이익 1,361백만원 및 파생상품평가손실 1,256백만원(해당 법인세효과를 차감한 잔액) 중 2018년 9월 30일로부터 12개월 이내에 당기손익으로 인식될 것으로 예상되는금액은 파생상품평가이익 1,361백만원과 파생상품평가손실 304백만원입니다.

나. 기타파생상품

연결회사는 2016년과 당기 중 각각 부동산투자집합기구인 애플러스사모부동산투자신탁 10호, KB와이즈스타사모부동산투자신탁제5호가 발행한 수익증권을 기초자산으로 하는 차액정산계약(TRS)을 체결하였습니다. 동 정산계약은 연결회사가 수익증권에서 발생하는 배당을 일정률로 보장해주면서 이를 초과하는 배당을 투자자로부터 수취하고, 만기에는 수익증권의 매각에서 발생하는 손익을 연결회사가 보전해주거나 회수해오는 정산계약입니다. 동 정산계약과 관련하여 당기말 현재 기타파생상품자산 2,019백만원(전기말: 기타파생상품자산 454백만원)을 계상하고 있으며, 당기 중 파생상품평가이익 1,565백만원(전년동기: 파생상품평가이익 1,270백만원), 파생상품거래이익 850백만원을 금융수익으로 인식하였습니다.

다. 리스크 관리에 관한 사항

(1) 리스크 관리 원칙

- 외화자산·부채관련 : Risk Hedge를 원칙으로 하며, 규모 및 시장 상황을 고려함
- 금리관련 : 규모 및 시장금리 상황에 따라 금리변동성에 대한 Risk Hedge

(2) 리스크 관리 절차

- 규모를 고려하여 이사회 또는 담당임원이 Risk Hedge 여부 및 방안에 대해 결정

(3) 리스크 관리 조직 : 자금팀

8. 경영상의 주요계약

■ 유통업 : (주)이마트에브리데이, (주)신세계프라퍼티

[주)이마트에브리데이]

가. (주)이마트에브리데이는 부동산투자집합기구인 애플러스사모부동산투자신탁10호 등의 수익자들과 부동산펀드가 발행한 수익증권을 기초자산으로 하는 차액정산계약을 체결하였습니다. 동 정산계약과 관련하여 당기말 현재 기타파생상품자산 2,019백만원(전기말: 기타파생상품자산 454백만원)을 계상하고 있으며, 당기 중 파생상품평가이익 1,565백만원(전년동기: 파생상품평가이익 1,270백만원), 파생상품거래이익 850백만원을 금융수익으로 인식하였습니다.

[주)신세계프라퍼티]

가. (주)신세계프라퍼티는 2015년 (주)유니시티와 경남 창원시 사업부지 매매관련 약정을 체결하였습니다. 당기말 현재 총 매매대금 750억 원 중 계약금 및 중도금으로 450억 원을 납부 완료하였으며, 잔여금액은 향후 부지개발 준공 시 납부할 예정입니다.

나. (주)신세계프라퍼티는 2016년 12월 사단법인 한국무역협회 및 한국도심공항 주식회사와 코엑스몰 및 칼트몰 운영을 위한 책임임대차계약을 체결하였습니다. 또한, (주)신세계프라퍼티는 (주)스타필드하남 및 (주)스타필드고양과 경영지원계약을 체결하고 있는 바, 동 계약에 따라 매출액의 일정비율을 경영수수료로 수취하고 있습니다.
이로 인하여 당기 중 발생한 경영수수료는 각각 1,638백만원과 1,253백만원입니다.

다. (주)신세계프라퍼티는 (주)스타필드하남 및 (주)스타필드고양과 시스템 사용계약을 체결하고 있으며, 동 계약에 따라 당기 중 발생한 수입수수료는 각각 842백만원 및 953백만원입니다.

라. (주)신세계프라퍼티는 2018년 6월 (주)KT&G와 수원 지역 내 업무상업복합용지를 개발하고 복합쇼핑몰을 운영하는 공동사업추진협약을 체결하였으며, 2018년 9월 (주)스타필드수원을 설립하였습니다.

■ 호텔·리조트업 : (주)신세계조선호텔

가. (주)신세계조선호텔은 Westin Hotel Company와 경영지원계약을 체결하고 있는 바, 동 계약에 따라 매출액의 일정비율을 마케팅수수료 및 경영수수료로 지급하고 있습니다. 당기 및 전년 동기 중 발생한 수수료는 각각 1,983백만원과 1,855백만원입니다. 또한 (주)신세계조선호텔은 보고기간종료일 현재 상기 경영지원계약과는 별도로 Jane Packer 등과 기술도입계약 및 브랜드 사용 로열티 계약을 맺고 있으며 이와 관련하여 당기 및 전년 동기 중 발생한 비용은 각각 38백만원과 40백만원입니다.

나. (주)신세계조선호텔은 CBRE그레이마운틴비 2014사모부동산투자신탁과 스테이트타워의 시설의 관리 및 서비스에 대한 위탁운영계약을 체결하고 있는 바, 당기 및 전년 동기 중 인식한 매출액은 각각 6,149백만원 및 6,005백만원입니다.

다. (주)신세계조선호텔은 맥쿼리자산운용(주)가 서울 동자동에 건립한 342실 규모의 호텔을 임차하여 호텔로 운영하는 계약을 체결하고 있으며, 당기 및 전년 동기 중 지급된 임차료는 각각 4,102백만원 및 4,022백만원입니다.

라. (주)신세계조선호텔은 (주)에이케이씨앤씨가 서울 회현동에 건립한 204실 규모의 호텔을 임차하여 호텔로 운영하는 계약을 체결하고 있으며, 당기 중 지급된 임차료는 1,821백만원입니다.

마. (주)신세계조선호텔은 인천국제공항공사와의 상업시설 임대차 표준계약서에 따라 보유한 임대보증금 반환채권을 기초자산으로 하여 자산유동화증권을 발행하였으며, 동 계약에 따라 대상자산 지급기일인 2020년 8월 31일에 계약 참가인인 인천디에프제일차 주식회사에 지급해야 할 금액은 49,840백만원입니다.

9. 연구개발활동

■ 식음료업 : ㈜신세계푸드

가. 연구개발 담당조직

- 상품개발팀

위 치	서울특별시 성동구 아차산로 5길 7 아주디지털타워 5층	
면 적	282평 (미래연구/HMR/냉동식품개발팀)	
주요 개발 시설	사무실, 실험실 [배합실/조리실], PILOT	
주요 개발 품목	단체급식	국탕류, 소스류, 미트볼, 돈까스, 양념육 등
	대형마트	국탕류(추어탕 외), 만두류, 김치류, 냉동식품(치즈스틱) 등
	편의점	삼각김밥, 샌드위치, 도시락류
	외식/FS	국, 탕, 소스, 드레싱, 육수, 누들, 만두 등
	홈쇼핑	우삼겹, 순살 닭다리 구이
역할 및 기능	상품 개발	신메뉴 개발 및 유통채널 확대

- 메뉴개발팀

위 치	서울특별시 성동구 아차산로 5길 7 아주디지털타워 6층	
면 적	229평	
주요 개발 시설	개발실, 컨벤션 룸, 조리 아카데미 등	
역할 및 기능	메뉴 개발	브랜드 특성 및 포지셔닝별 신메뉴 개발
	메뉴 표준화	표준 레시피 개발 및 교육, 레시피 시스템화 등

- 베이커리개발팀

위 치	서울특별시 성동구 아차산로 5길 7 아주디지털타워 8층	
면 적	215평	
주요 개발 시설	개발실, 컨벤션 룸, 사무실 등	
역할 및 기능	제품 개발	브랜드 아이덴티티 확립 및 신제품, 히트제품 개발
	역량 강화	연구진행 및 특허/의장등록
	효율화	원가절감, 유통기한연장, 공정개선 외
	표준화	표준 레시피 개발, 레시피 시스템화 등

- 미래연구팀

위 치	서울특별시 성동구 아차산로 5길 7 아주디지털타워 7층	
면 적	60평	
주요 개발 시설	실험실 [미생물, 음료, RTD, 드라잉 룸, 포장분석기, 냉각기]	
역할 및 기능	제품 개발	저염화 연구(찬류, 드레싱류), 병원식(연하곤란식), 팻푸드

	품질 연구	품질유지기한 (유통기한) 연장 연구, 제품 안정성 확보
	포장 연구	포장기법 개선 및 공정효율화, 기능성 포장재 연구

나. 연구개발 비용

(주)신세계푸드의 연구개발비용은 식품개발연구소에서 발생한 인건비 및 재료비 등입니다. 2018년 3분기 누계 연구개발비는 5,202백만원으로 매출액 대비 0.6% 수준입니다.

다. 연구개발 실적

- 국내 식품트렌드 조사를 통한 미래사업 기반 마련
- 유통채널별 신상품 개발 및 출시
- 레시피 시스템화 작업 등

■ 건설레저업 : 신세계건설(주)

가. 연구개발 담당조직

조직구성	기술연구소	
업무구성	기술팀	- 기술기획 : 신규사업기획 및 성장동력 발굴 - 기술개발 : 지속적인 연구개발 아이템 발굴 및 계획 수립 - 에너지사업 : 그룹 친환경 사업지원(RPS사업, ESCO사업)
	설계팀	- 실시설계 연계 V.E위주에서 초기단계부터 일관된 설계관리 프로세스 정립 - 외부PJT, T/K 설계 등 외부 설계사 시행착오에 대한 체계 정립
	기대효과	- 설립시 연구비용 발생으로 관공사 수주에 필요한 PQ점수 확보 - 지적 재산권 확보를 통한 수익 창출 - 조세지원에 따른 소득세 또는 법인세 공제 가능 - 병역특례 혜택을 통한 우수인력 확보

나. 연구개발 비용

[최근 3사업연도]

(단위 : 백만원)

과 목		제27기	제26기	제25기
원 재료 비		-	-	-
인 건 비		1,335	1,508	1,537
감 가 상 각 비		-	-	-
위 탁 용 역 비		60	-	-
기 타		-	-	53
연구개발비용 계		1,395	1,508	1,590
회계처리	판매비와 관리비	1,395	1,508	1,590
	제 조 경 비	-	-	-
	개발비(무형자산)	-	-	-
연구개발비 / 매출액 비율 [연구개발비용계 ÷ 연간매출액 × 100]		0.1%	0.1%	0.1%

다. 연구개발 실적

- 발명

발명의 명칭	출원일	등록일	비고
편칭전단 방지용 보강재	2012.09.05	2014.02.18	MSP를 이용한 기초공법
편칭전단 방지용 보강재 및 이를 이용한 기초판 시공방법	2012.09.05	2013.03.19	MSP를 이용한 기초공법
효율적인 보강모멘트 도입이 가능한 긴장재 정착장치	2013.01.23	2014.09.02	-
삿갓형 편칭 전단방지용 보강재	2013.03.18	2014.03.20	MSP를 이용한 기초공법
동형 편칭 전단방지용 보강재	2013.03.18	2014.03.20	MSP를 이용한 기초공법
콘크리트 합성기둥	2013.11.27	2015.04.30	-
합성기둥과 보의 접합부 구조	2013.11.27	2015.04.30	-
고하중용 열교환 장치	2014.07.02	2015.09.10	국책과제
전단격판을 갖는 매립형 열교환장치와 이를 이용한 건축물 본체와 발코니 연결부의 단열구조	2015.06.02	2017.03.02	국책과제
절단 브리지형 편칭저단 보강재 및 이를 이용한 기초판의 시공방법	2015.11.16	2017.06.16	-
분리 독립형 편칭전단 보강재 및 이를 이용한 기초판의 내력증가 시공방법	2015.11.16	2017.06.16	-
콘크리트 파일	2016.07.28	2017.04.05	-
각형관과 합성된 프리캐스트 콘크리트 기둥을 활용한 PC 탑다운 공법	2017.08.25	-	-

- 신기술

신기술명칭	지정일	보호기간	비고
와플형상의 스템으로 보강한 물류창고용 프리스트레스트 콘크리트 슬래브 공법 (WAS공법)	2015.04.30	2015.04.30 ~ 2020.04.29.	건설 신기술 764호
잘린 역원뿔형 편칭전단보강재를 이용한 직접기초보강공법(MSP공법)	2016.10.12	2016.10.12 ~ 2021.10.11.	건설 신기술 798호

III. 재무에 관한 사항

1. 요약재무정보

가. 요약연결재무정보

(단위 : 백만원)

구 분	제8기 3분기 누계 (2018년 9월 말)	제7기 (2017년 12월 말)	제6기 (2016년 12월 말)
[유동자산]	2,464,919	1,895,222	1,740,882
현금및현금성자산	317,486	223,206	65,797
매출채권 및 기타수취채권	646,252	459,490	382,011
재고자산	1,132,277	1,011,412	979,533
기타유동자산	368,904	201,114	313,541
[비유동자산]	14,376,900	14,171,286	13,689,213
유형자산	10,182,911	9,799,865	9,709,179
투자부동산	1,021,334	1,063,519	789,830
무형자산	313,845	376,714	400,526
기타비유동자산	2,858,810	2,931,188	2,789,678
자산 총계	16,841,819	16,066,508	15,430,095
[유동부채]	5,108,414	4,214,043	4,001,387
[비유동부채]	2,743,249	3,081,063	3,304,538
부채 총계	7,851,663	7,295,106	7,305,925
지배기업의 소유지분	8,330,068	8,241,671	7,696,177
자본금	139,379	139,379	139,379
주식발행초과금	4,193,534	4,193,534	4,193,534
이익잉여금	2,800,225	2,464,884	1,957,932
기타자본항목	1,196,930	1,443,874	1,405,332
비지배주주지분	660,088	529,731	427,992
자본 총계	8,990,156	8,771,402	8,124,169
부채와 자본 총계	16,841,819	16,066,508	15,430,094
	(2018.01.01 ~ 2018.09.30)	(2017.01.01 ~ 2017.12.31)	(2016.01.01 ~ 2016.12.31)
[매출액]	12,823,066	15,876,687	14,615,065
[영업이익]	401,419	566,920	568,598
[당기순이익]	413,828	627,939	381,637
계속영업당기순이익	419,362	559,614	369,220
중단영업당기순이익	(5,534)	68,325	12,417
지배기업소유주지분	400,707	616,081	376,227
계속영업당기순이익	406,241	547,756	363,810
중단영업당기순이익	(5,534)	68,325	12,417
비지배주주지분	13,121	11,857	5,410
계속영업당기순이익	13,121	11,857	5,410

중단영업당기순이익	-	-	-
[지배기업 지분에 대한 주당순이익]			
계속영업기본주당순이익	14,579원	19,169원	12,727원
중단영업기본주당순이익	(199원)	2,452원	446원
계속영업희석주당순이익	14,579원	19,169원	12,727원
중단영업희석주당순이익	(199원)	2,452원	446원
연결에 포함된 회사수	당사포함 24개	당사포함 21개	당사포함 21개

- ※ 제7기(전기), 제6기(전전기)는 종전 기준서인 K-IFRS 제1011호(건설계약), 제1018호(수익) 및 제1039호(금융상품:인식과측정)에 따라 작성되었습니다.
- ※ 제7기(전기), 제6기(전전기)는 2017년말 연결감사보고서를 기준으로 작성되었습니다.
- ※ 2016년 5월 1일을 합병기일로 하여 ㈜에스엠은 ㈜에브리데이리테일에 흡수합병되어 당사의 종속회사에서 제외되었습니다.
- ※ 2016년 11월 23일 천진이매득초시유한공사는 청산으로 인하여 소멸되어 당사의 종속회사에서 제외되었습니다.
- ※ 2016년 12월 1일을 분할기일로 하여 ㈜스타필드청라로부터 ㈜스타필드고양이 인적분할되어 당사의 종속회사에 포함되었습니다.
- ※ 2016년 12월 2일 ㈜이마트가 ㈜제주소주의 지분 100%를 취득하여 ㈜제주소주는 당사의 종속회사에 포함되었습니다.
- ※ 2016년 12월 21일 ㈜신세계푸드가 ㈜제이원의 지분 100%를 취득하여 ㈜제이원은 당사의 종속회사에 포함되었습니다.
- ※ 2017년 11월 29일 ㈜신세계프라퍼티가 에스피청주전문투자형사모부동산투자회사의 지분 100%를 취득하여 에스피청주전문투자형사모부동산투자회사는 당사의 종속회사에 포함되었습니다.
- ※ 2017년 12월 26일 ㈜신세계프라퍼티가 에스피대치전문투자형사모부동산투자신탁1호의 지분 100%를 취득하여 에스피대치전문투자형사모부동산투자신탁1호는 당사의 종속회사에 포함되었습니다.
- ※ 2017년 11월 30일을 분할기일로 하여 ㈜신세계조선포털로부터 ㈜신세계면세점글로벌이 물적분할되어 당사의 종속회사에 포함되었습니다.
- ※ 2017년 12월 29일 상해이매득초시유한공사, 상해신이백화유한공사, 곤산이매득구물중심유한공사는 각각으로 소멸되어 당사의 종속회사에서 제외되었습니다.
- ※ 2018년 3월 15일 이마트아메리카가 Chang Tuh Corporation의 지분 100%를 취득하여 Chang Tuh Corporation은 당사의 종속회사에 포함되었습니다.
- ※ 2018년 3월 28일 ㈜신세계조선포털이 ㈜신세계면세점글로벌의 지분 100%를 ㈜신세계디에프글로벌에 매각하여 ㈜신세계면세점글로벌이 당사의 종속회사에서 제외되었습니다.
- ※ 2018년 7월 10일 당사는 신세계건설(주)의 지분을 추가 인수하여 지분율이 42.7%로 변동되었으며, 소유지분율은 과반수 미만이나, 나머지 주주 지분의 분산정도 및 과거 주주총회에서의 의결양상 등을 고려하여 실질지배력이 있는 것으로 판단하여 관계기업에서 종속기업으로 분류를 변경하였습니다.
- ※ 2018년 7월 27일 ㈜이마트가 PK Retail Holdings Inc.의 지분 100%를 신규출자하여 PK Retail Holdings Inc.가 연결대상 종속회사에 신규 편입되었습니다.
- ※ 2018년 7월 31일 ㈜이마트가 일렉트로맨문화산업전문회사(유)의 지분 100%를 신규출자하여 일렉트로맨문화산업전문회사(유)가 연결대상 종속회사에 신규 편입되었습니다.

나. 요약별도재무정보

(단위 : 백만원)

구 분	제8기 3분기 누계	제7기	제6기
	(2018년 9월 말)	(2017년 12월 말)	(2016년 12월 말)

[유동자산]	1,542,721	1,275,374	1,108,658
현금및현금성자산	73,292	20,418	18,195
매출채권 및 기타수취채권	395,729	323,408	258,231
재고자산	886,747	773,809	710,333
기타유동자산	186,953	157,739	121,899
[비유동자산]	13,099,406	13,071,517	12,705,944
유형자산	9,027,204	8,987,209	8,893,343
투자부동산	4,343	89,393	163,266
무형자산	50,800	55,131	53,077
기타비유동자산	4,017,059	3,939,784	3,596,258
자산 총계	14,642,127	14,346,891	13,814,602
[유동부채]	3,966,759	3,197,602	3,197,410
[비유동부채]	2,232,561	2,783,056	2,862,614
부채 총계	6,199,320	5,980,658	6,060,024
자본금	139,379	139,379	139,379
주식발행초과금	4,193,534	4,193,534	4,193,534
이익잉여금	2,841,262	2,524,469	1,978,849
기타자본항목	1,268,632	1,508,851	1,442,816
자본 총계	8,442,807	8,366,233	7,754,578
부채와 자본 총계	14,642,127	14,346,891	13,814,602
종속 관계 공동기업 투자주식의 평가방법	원가법	원가법	원가법
	(2018.01.01 ~ 2018.09.30)	(2017.01.01 ~ 2017.12.31)	(2016.01.01 ~ 2016.12.31)
[매출액]	10,012,569	12,450,695	11,631,228
[영업이익]	414,538	638,449	633,213
[당기순이익]	379,979	640,880	384,005
기본주당순이익	13,271원	22,512원	13,452원
희석주당순이익	13,271원	22,512원	13,452원

※ 제7기(전기), 제6기(전전기)는 종전 기준서인 K-IFRS 제1018호(수익) 및 제1039호(금융상품: 인식과측정)에 따라 작성되었습니다.

2. 연결재무제표

연결 재무상태표

제 8 기 3분기말 2018.09.30 현재

제 7 기말 2017.12.31 현재

(단위 : 원)

	제 8 기 3분기말	제 7 기말
자산		
유동자산	2,464,918,963,754	1,895,221,761,151
현금및현금성자산	317,486,290,498	223,205,772,016
매출채권 및 기타수취채권	646,251,620,718	459,490,444,927
미청구공사	31,223,434,129	
재고자산	1,132,277,206,569	1,011,411,917,272
단기파생상품자산	325,107,826	253,817,712
기타단기금융자산	150,475,320,625	105,548,597,781
당기손익-공정가치 금융자산	30,084,327,220	
기타유동자산	128,312,660,306	68,460,219,612
매각예정비유동자산	28,482,995,863	26,850,991,831
비유동자산	14,376,899,859,090	14,171,285,835,986
유형자산	10,182,910,565,267	9,799,864,635,725
투자부동산	1,021,334,417,660	1,063,518,657,038
무형자산	313,845,466,617	376,713,703,163
관계기업 및 공동기업 투자	707,065,669,404	523,763,399,906
매도가능금융자산		1,467,321,507,500
당기손익-공정가치 금융자산	13,266,073,870	
기타포괄손익-공정가치 금융자산	1,158,865,183,820	
장기파생상품자산	1,694,222,637	200,114,191
이연법인세자산	12,463,718,590	12,810,354,241
기타장기금융자산	716,046,558,857	677,705,702,298
기타비유동자산	249,407,982,368	249,387,761,924
자산총계	16,841,818,822,844	16,066,507,597,137
부채		
유동부채	5,108,414,403,183	4,214,042,986,121
매입채무 및 기타지급채무	1,924,001,785,182	1,600,936,651,617
초과청구공사	60,512,076,714	
단기차입금	1,452,258,809,588	1,427,455,876,750
단기파생상품부채	18,304,259,180	12,443,053,738
상품권	832,489,902,000	661,547,456,000
미지급법인세	103,041,238,495	27,023,731,067

기타단기금융부채	563,127,513,263	333,981,345,182
기타유동부채	153,817,575,951	148,565,550,808
매각예정비유동부채	861,242,810	2,089,320,959
비유동부채	2,743,248,728,515	3,081,062,660,078
장기차입금	1,872,960,630,073	2,196,888,112,143
장기파생상품부채	1,649,132,411	27,918,620,199
순확정급여부채	190,122,984,415	102,824,844,821
이연법인세부채	352,809,544,033	441,249,311,367
기타장기금융부채	161,714,580,319	149,833,823,677
기타비유동부채	163,991,857,264	162,347,947,871
부채총계	7,851,663,131,698	7,295,105,646,199
자본		
지배기업의 소유지분	8,330,067,591,988	8,241,670,782,375
납입자본	4,332,912,902,329	4,332,912,902,329
자본금	139,379,095,000	139,379,095,000
주식발행초과금	4,193,533,807,329	4,193,533,807,329
신종자본증권	378,968,900,000	378,968,900,000
이익잉여금	2,800,225,094,943	2,464,884,107,225
기타자본항목	817,960,694,716	1,064,904,872,821
비지배주주지분	660,088,099,158	529,731,168,563
자본총계	8,990,155,691,146	8,771,401,950,938
부채와 자본 총계	16,841,818,822,844	16,066,507,597,137

연결 손익계산서

제 8 기 3분기 2018.01.01 부터 2018.09.30 까지

제 7 기 3분기 2017.01.01 부터 2017.09.30 까지

(단위 : 원)

	제 8 기 3분기		제 7 기 3분기	
	3개월	누적	3개월	누적
계속영업				
매출액	4,727,193,812,607	12,823,065,784,199	4,151,690,187,089	11,572,277,912,934
매출원가	3,468,053,545,249	9,339,150,564,312	2,984,643,915,326	8,321,755,422,499
매출총이익	1,259,140,267,358	3,483,915,219,887	1,167,046,271,763	3,250,522,490,435
판매비와관리비	1,064,588,351,152	3,082,496,631,049	964,091,274,134	2,814,958,272,075
영업이익	194,551,916,206	401,418,588,838	202,954,997,629	435,564,218,360
기타수익	56,795,109,250	167,852,059,768	206,012,671,568	227,775,102,203
기타비용	10,995,100,235	41,714,614,466	25,166,271,947	43,775,961,561
금융수익	14,158,899,820	73,483,468,187	43,144,523,107	103,973,691,877
금융비용	27,544,276,038	89,152,249,351	34,746,041,054	117,840,464,774
지분법손익	26,329,750,569	29,367,479,658	12,454,762,467	36,761,477,854
법인세비용차감전순이익	253,296,299,572	541,254,732,634	404,654,641,770	642,458,063,959
법인세비용(수익)	58,600,343,496	121,893,231,736	101,012,843,163	159,478,689,252
계속영업분기순이익	194,695,956,076	419,361,500,898	303,641,798,607	482,979,374,707
중단영업				
중단영업분기순이익(손실)	(252,580,168)	(5,533,838,843)	77,576,703,131	55,338,524,723
전체영업				
분기순이익	194,443,375,908	413,827,662,055	381,218,501,738	538,317,899,430
분기순이익의 귀속				
지배기업소유주지분	191,553,768,598	400,706,696,458	378,261,029,851	532,099,421,619
계속영업분기순이익	191,806,348,766	406,240,535,301	300,684,326,720	476,760,896,896
중단영업분기순이익(손실)	(252,580,168)	(5,533,838,843)	77,576,703,131	55,338,524,723
비지배주주지분	2,889,607,310	13,120,965,597	2,957,471,887	6,218,477,811
계속영업분기순이익	2,889,607,310	13,120,965,597	2,957,471,887	6,218,477,811
중단영업분기순이익				
주당순이익				
계속영업기본주당순이익 (단위 : 원)	6,883	14,579	10,791	17,110
중단영업기본주당순이익(손실) (단위 : 원)	(9)	(199)	2,784	1,986
계속영업희석주당순이익 (단위 : 원)	6,883	14,579	10,791	17,110
중단영업희석주당순이익(손실) (단위 : 원)	(9)	(199)	1,869	1,986

연결 포괄손익계산서

제 8 기 3분기 2018.01.01 부터 2018.09.30 까지

제 7 기 3분기 2017.01.01 부터 2017.09.30 까지

(단위 : 원)

	제 8 기 3분기		제 7 기 3분기	
	3개월	누적	3개월	누적
분기순이익	194,443,375,908	413,827,662,055	381,218,501,738	538,317,899,430
기타포괄손익				
당기손익으로 재분류되지 않는 항목	(11,229,764,867)	(242,738,551,306)	(1,612,970,594)	(52,167,429,444)
순확정급여부채의 재측정요소	(2,112,352,723)	(6,510,469,722)	(2,030,797,416)	(68,274,595,961)
관계기업 순확정급여부채의 재측정요소 중 지분해당액	(36,184,515)	(149,568,470)	(21,579,410)	(71,955,815)
기타포괄손익-공정가치 금융자산 평가손익	(12,938,933,700)	(319,944,542,400)		
관련 법인세 효과	3,857,706,071	83,866,029,286	439,406,232	16,179,122,332
후속적으로 당기손익으로 재분류되는 항목	(3,241,404,619)	(2,024,089,293)	(60,345,053,989)	(25,155,206,807)
매도가능금융자산평가손익			(47,050,668,000)	5,881,333,500
매도가능금융자산 처분으로 인한 재분류			(28,318,548,777)	(28,318,548,777)
파생상품자산·부채평가손익	1,925,111,296	(3,367,985,046)	(1,156,893,050)	(959,275,392)
지분법자본변동	(939,426,457)	(914,958,310)	(45,480,797)	(308,093,807)
해외사업환산손익	(3,952,731,163)	1,183,621,976	(5,830,427,953)	(10,733,722,657)
관련 법인세효과	(274,358,295)	1,075,232,087	22,056,964,588	9,283,100,326
분기 세후 기타포괄손익	(14,471,169,486)	(244,762,640,599)	(61,958,024,583)	(77,322,636,251)
분기 총포괄이익	179,972,206,422	169,065,021,456	319,260,477,155	460,995,263,179
분기 총포괄손익의 귀속				
지배기업소유주지분	177,146,078,955	156,038,828,803	316,320,269,287	454,841,092,145
비지배주주지분	2,826,127,467	13,026,192,653	2,940,207,868	6,154,171,034

연결 자본변동표

제 8 기 3분기 2018.01.01 부터 2018.09.30 까지

제 7 기 3분기 2017.01.01 부터 2017.09.30 까지

(단위 : 원)

		자본							비지배지분	자본 합계
		지배기업 소유주 귀속분					지배기업 소유주 귀속분 합계			
		자본금	주식발행초과금	신종자본증권	이익잉여금	기타자본항목				
2017.01.01 (기초자본)		139,379,095,000	4,193,533,807,329	378,968,900,000	1,957,932,161,946	1,026,363,447,337	7,696,177,411,612	427,991,671,182	8,124,169,082,794	
분기순이익					532,099,421,619		532,099,421,619	6,218,477,811	538,317,899,430	
기타 포괄 손익	매도가능금융자산평가					4,458,050,793	4,458,050,793		4,458,050,793	
	매도가능금융자산 처분으로 인한 재분류					(21,465,459,973)	(21,465,459,973)		(21,465,459,973)	
	기타포괄손익-공정가치 금융자산 평가									
	파생상품자산·부채평가					(671,963,369)	(671,963,369)	1,701,739	(670,261,630)	
	순확정급여부채의 재측정요소				(52,051,305,065)		(52,051,305,065)	(60,871,852)	(52,112,176,917)	
	관계기업 순확정급여부채 재측정요소 중 지분해당액				(55,079,729)		(55,079,729)	(172,798)	(55,252,527)	
	지분법자본변동					(233,587,249)	(233,587,249)	(4,963,866)	(238,551,115)	
	해외사업환산손익					(7,238,984,882)	(7,238,984,882)		(7,238,984,882)	
	총 기타포괄손익				(52,106,384,794)	(25,151,944,680)	(77,258,329,474)	(64,306,777)	(77,322,636,251)	
총포괄손익					479,993,036,825	(25,151,944,680)	454,841,092,145	6,154,171,034	460,995,263,179	
소유 주와 의 거 래	연차배당				(41,796,270,000)		(41,796,270,000)	(1,052,457,600)	(42,848,727,600)	
	사업결합으로 인한 변동									
	신종자본증권의 배당				(10,183,273,977)		(10,183,273,977)	(1,851,164,382)	(12,034,438,359)	
	기타				(2,323,706,527)	(17,845,730,934)	(20,169,437,461)	93,283,913,474	73,114,476,013	
소유주와의 거래 총액					(54,303,250,504)	(17,845,730,934)	(72,148,981,438)	90,380,291,492	18,231,310,054	
2017.09.30 (기말자본)		139,379,095,000	4,193,533,807,329	378,968,900,000	2,383,621,948,267	983,365,771,723	8,078,869,522,319	524,526,133,708	8,603,395,656,027	
2018.01.01 (기초자본)		139,379,095,000	4,193,533,807,329	378,968,900,000	2,464,884,107,225	1,064,904,872,821	8,241,670,782,375	529,731,168,563	8,771,401,950,938	
분기순이익					400,706,696,458		400,706,696,458	13,120,965,597	413,827,662,055	
기타 포괄 손익	매도가능금융자산평가									
	매도가능금융자산 처분으로 인한 재분류									
	기타포괄손익-					(237,718,795,000)	(237,718,795,000)		(237,718,795,000)	

공정가치 금융자산 평가					3)	3))
파생상품자산·부채평가					(2,502,786,196)	(2,502,786,196)	249,473	(2,502,536,723)
순확정급여부채의 재측정요소				(4,808,748,955)		(4,808,748,955)	(99,420,666)	(4,908,169,621)
관계기업 순확정급여부채 재측정요소 총 지분해당액				(111,586,682)		(111,586,682)		(111,586,682)
지분법자본변동					(709,572,795)	(709,572,795)	4,398,249	(705,174,546)
해외사업환산손익					1,183,621,976	1,183,621,976		1,183,621,976
총 기타포괄손익				(4,920,335,637)	(239,747,532,018)	(244,667,867,655)	(94,772,944)	(244,762,640,599)
총포괄손익				395,786,360,821	(239,747,532,018)	156,038,828,803	13,026,192,653	169,065,021,456
소유주와의 거래	연차배당			(48,762,313,250)		(48,762,313,250)	(15,879,252,357)	(64,641,565,607)
	사업결합으로 인한 변동						114,433,833,442	114,433,833,442
	신증자본증권의 배당			(10,183,273,965)		(10,183,273,965)	(2,407,414,382)	(12,590,688,347)
	기타			(1,499,785,888)	(7,196,646,087)	(8,696,431,975)	21,183,571,239	12,487,139,264
소유주와의 거래 총액			(60,445,373,103)	(7,196,646,087)	(67,642,019,190)	117,330,737,942	49,688,718,752	
2018.09.30 (기말자본)	139,379,095,000	4,193,533,807,329	378,968,900,000	2,800,225,094,943	817,960,694,716	8,330,067,591,988	660,088,099,158	8,990,155,691,146

연결 현금흐름표

제 8 기 3분기 2018.01.01 부터 2018.09.30 까지

제 7 기 3분기 2017.01.01 부터 2017.09.30 까지

(단위 : 원)

	제 8 기 3분기	제 7 기 3분기
영업활동 현금흐름		
영업으로부터 창출된 현금흐름	1,083,555,452,198	1,012,390,558,110
이자의 지급	(62,553,251,421)	(68,296,174,728)
이자의 수취	4,985,394,389	4,432,078,033
배당금의 수령	24,996,733,750	15,262,466,900
법인세의 납부	(43,355,269,394)	(111,098,714,282)
영업활동으로부터의 순현금유입	1,007,629,059,522	852,690,214,033
투자활동 현금흐름		
단기대여금의 증가		(8,167,760,000)
단기대여금의 감소	52,660,000	3,230,510,000
장기대여금의 증가		(100,000,000)
장기대여금의 감소	42,500,080	15,952,360
장단기금융상품의 증가	(93,932,766,605)	
장단기금융상품의 감소	38,792,033,008	
유형자산의 처분	195,857,270,937	56,708,320,221
유형자산의 취득	(637,310,539,297)	(547,257,197,475)
투자부동산의 처분	158,141,084,746	(266,991,528,243)
투자부동산의 취득	(111,036,772,579)	267,600,000,000
무형자산의 처분	1,568,985,789	8,600,000,000
무형자산의 취득	(12,417,011,209)	(25,669,511,396)
관계기업 및 공동기업투자의 취득	(142,897,386,130)	(7,173,915,000)
매도가능금융자산의 취득		(60,000,000)
매도가능금융자산의 처분		36,958,638,000
종속기업 처분으로 인한 현금의 증가	14,084,413,390	
종속기업 추가취득으로 인한 현금의 감소	(7,486,160,938)	
사업결합으로 인한 현금의 증가	42,648,871,899	
사업결합으로 인한 현금의 감소	(17,575,048,600)	
기타투자활동으로 인한 현금유출입		(160,011,357)
투자활동으로부터의 순현금유출	(571,467,865,509)	(482,466,502,890)
재무활동 현금흐름		
차입금의 증가	1,101,356,523,292	1,397,019,387,558
차입금의 감소	(1,397,397,280,563)	(1,648,053,995,042)
파생상품의 정산	789,988,382	(357,497,405)
배당금의 지급	(64,638,083,398)	(42,845,732,380)

신종자본증권 배당금의 지급	(12,618,664,382)	(12,062,414,382)
금융리스부채의 상환	(51,879,048)	(48,080,714)
비지배지분의 증감	24,916,375,925	75,440,675,132
재무활동으로부터의 순현금유출	(347,643,019,792)	(230,907,657,233)
현금및현금성자산의 순증가	88,518,174,221	139,316,053,910
기초 현금및현금성자산	223,772,356,829	65,796,561,159
현금및현금성자산에 대한 환율변동효과	5,342,382,576	(579,298,558)
분기말 현금및현금성자산	317,632,913,626	204,533,316,511
처분집단으로 분류된 현금및현금성자산	(146,623,128)	(11,096,158,299)
분기말 재무상태표상 현금및현금성자산	317,486,290,498	193,437,158,212

3. 연결재무제표 주식

제 8기 3분기 2018년 9월 30일 현재

제 7기 2017년 12월 31일 현재

주식회사 이마트와 그 종속기업

1. 일반사항 :

기업회계기준서 제1110호 '연결재무제표'에 의한 지배기업인 주식회사 이마트(이하 "회사")와 주식회사 신세계푸드 등 종속기업(이하 주식회사 이마트와 그 종속기업을 일괄하여 "연결회사")을 연결대상으로 하고, 주식회사 신세계아이앤씨 등 관계기업 및 공동기업을 지분법 적용대상으로 하여 연결재무제표를 작성하였습니다.

가. 회사의 개요 -

주식회사 이마트는 2011년 5월 1일을 분할기준일로 (주)신세계의 대형마트부문이 인적분할되어 설립되었습니다. 회사의 본점은 서울특별시 성동구 뚝섬로 377에 위치하고 있으며 보고기간종료일 현재 대형마트(E-Mart) 157개점의 매장을 보유하고 있습니다.

회사는 2011년 6월 10일에 한국거래소에 주권을 재상장하였으며, 보고기간종료일 현재 대주주인 이명희 회장 외 2인이 발행주식총수의 28.06%를 보유하고 있습니다.

나. 종속기업의 현황 -

(1) 보고기간종료일 현재 회사의 종속기업 중 연결재무제표 작성 대상에 포함된 종속기업의 현황은 다음과 같습니다.

소재지	종속기업명	지분율(%)	업종	결산일
국내	주식회사 신세계조선호텔	99.9	관광호텔업 및 면세업	12월 31일
	주식회사 신세계푸드(*1)	55.5	단체급식·외식사업 및 식품유통업	12월 31일
	주식회사 신세계엘앤비	100.0	주류 도매업	12월 31일
	주식회사 이마트에브리데이	99.3	소형마트	12월 31일
	주식회사 신세계영랑호리조트	100.0	리조트 운영	12월 31일
	주식회사 신세계프라퍼티(*2)	100.0	부동산업	12월 31일
	주식회사 이마트24	100.0	편의점 프랜차이즈 가맹점	12월 31일
	주식회사 스타필드청라(*2)	99.9	부동산업	12월 31일
	세린식품 주식회사(*3)	100.0	제조업	12월 31일
	스무디킹코리아 주식회사(*3)	100.0	비알콜성음료사업	12월 31일
	주식회사 제주소주	100.0	주류제조 및 판매업	12월 31일
	주식회사 제이원(*3)	100.0	생수제조	12월 31일
	주식회사 스타필드고양(*2)	51.0	부동산업	12월 31일
	에스피청주전문투자형사모부동산투자회사(*2)	99.3	부동산업	12월 31일
	에스피대치전문투자형사모부동산투자신탁1호(*2)	99.8	부동산업	12월 31일
	신세계건설 주식회사(*4)	42.7	건설·서비스업	12월 31일
	일렉트로맨문화산업 전문회사(유)(*5)	100.0	영상·오디오 기록물 제작 및 배급업	12월 31일
	중국	무석이매득구물중심유한공사	100.0	대형마트
상하이매득무역유한공사		100.0	수출입·도소매업	12월 31일
미국	E-MART AMERICA, INC.	100.0	수출입·도소매업	12월 31일
	CHANG TUH CORPORATION(*6)	100.0	제조업	12월 31일
	PK RETAIL HOLDINGS, INC.(*7)	100.0	도소매업	12월 31일
베트남	E-MART VIETNAM CO., LTD.	100.0	대형마트	12월 31일

(*1) 회사의 종속기업인 주식회사 신세계조선호텔이 보유한 주식회사 신세계푸드의 지분(8.60%)을 포함하였습니다.

(*2) 회사의 종속기업인 주식회사 신세계프라퍼티가 주식회사 스타필드청라의 지분 99.97%, 주식회사 스타필드고양의 지분 51.0%, 에스피청주전문투자형사모부동산투자회사의 지분 99.3%와 에스피대치전문투자형사모부동산투자신탁1호의 지분 99.8%를 보유하고 있습니다.

(*3) 회사의 종속기업인 주식회사 신세계푸드가 세린식품 주식회사, 스무디킹코리아 주식회사, 주식회사 제이원의 지분 100.0%를 보유하고 있습니다.

(*4) 회사는 신세계건설 주식회사의 주식 411,374주를 2018년 7월 10일자로 추가취득하였으며, 소유지분율은 과반수 미만이나, 나머지 주주 지분의 분산정도 및 과거 주주총회에서의 의결 양상 등을 고려하여 실질지배력이 있는 것으로 판단하여 관계기업에서 종속기업으로 분류를 변경하였습니다.

(*5) 회사는 2018년 7월 31일자로 지분 100%를 신규출자하여 일렉트로맨 문화산업전문회사를 설립하였습니다.

(*6) 회사의 종속기업인 E-MART AMERICA, INC.가 당분기 중 CHANG TUH

CORPORATION의 지분 100.0%를 신규취득하여 종속기업으로 편입되었습니다.

(*7) 회사는 2018년 7월 27일자로 지분 100%를 신규출자하여 PK Retail Holdings Inc.를 설립하였습니다.

(2) 보고기간종료일 현재 연결대상 종속기업의 요약재무상태표와 동일로 종료되는 회계연도의 요약포괄손익계산서는 다음과 같습니다(단위: 백만원).

(당분기)

종속기업명	자산	부채	매출	분기순손익	분기총포괄손익
주식회사 신세계조선포탈	298,919	166,077	137,112	(14,039)	(19,073)
주식회사 신세계푸드	591,470	261,827	953,091	15,148	14,944
주식회사 신세계엘앤비	49,457	30,551	63,489	1,168	1,168
주식회사 이마트에브리데이	450,660	321,600	887,495	8,072	8,029
주식회사 신세계영랑호리조트	54,933	26,172	6,030	(1,115)	(1,115)
주식회사 신세계프라퍼티	1,193,024	106,524	67,581	(4,692)	(4,735)
주식회사 이마트24	283,131	181,555	750,915	(29,718)	(29,862)
주식회사 스타필드청라	124,878	2,733	-	8,561	8,561
세린식품 주식회사	12,680	5,564	15,174	414	414
스무디킹코리아 주식회사	12,516	4,402	13,438	(79)	(79)
주식회사 제주소주	28,832	5,870	3,291	(9,541)	(9,541)
주식회사 제이원	6,251	2,146	-	(759)	(759)
주식회사 스타필드고양	811,315	84,120	67,641	15,285	15,277
주식회사 신세계면세점글로벌(*1)	-	-	75,757	(5,287)	(5,287)
에스피청주전문투자형사모부동산투자회사	40,513	397	400	(167)	(167)
에스피대치전문투자형사모부동산투자신탁1호	63,412	15,539	1,004	546	546
신세계건설 주식회사(*2)	772,576	605,894	287,068	4,644	4,644
일렉트로맨문화산업 전문회사(유)	10	-	-	-	-
무석이매득구물중심유한공사	22,983	880	486	(2,461)	(2,659)
상해이매득무역유한공사	19,053	18,094	2,043	(269)	(274)
E-MART AMERICA, INC.	9,103	1,923	17,929	(319)	(52)
CHANG TUH CORPORATION	2,060	163	921	108	488
PK RETAIL HOLDINGS, INC.	650	56	-	(72)	(81)
E-MART VIETNAM CO., LTD	126,869	5,862	44,870	296	1,374

(*1) 2018년 1월 1일부터 매각일까지의 경영성과를 포함하고 있습니다.

(*2) 지배력 획득일 이후의 경영성과를 포함하고 있습니다.

(전분기)

종속기업명	자산	부채	매출	분기순손익	분기총포괄손익
주식회사 신세계조선호텔	518,928	336,006	452,687	(19,428)	(24,592)
주식회사 신세계푸드	580,335	266,266	890,150	17,165	17,062
주식회사 신세계엘앤비	39,324	29,801	48,911	1,522	1,509
주식회사 이마트에브리데이	438,492	326,356	860,342	5,346	5,553
주식회사 신세계명랑호리조트	56,204	26,284	6,106	(919)	(919)
주식회사 신세계프라퍼티	929,253	107,198	52,924	(10,863)	(10,892)
주식회사 이마트24	201,150	157,149	505,976	(35,349)	(36,711)
주식회사 스타필드청라	117,624	15,790	-	(15,804)	(15,804)
세린식품 주식회사	11,506	5,149	13,318	161	161
스무디킹코리아 주식회사	13,062	4,711	16,101	229	229
주식회사 제주소주	29,881	5,590	544	(2,750)	(2,750)
주식회사 제이원	6,497	2,613	4,199	(60)	(60)
주식회사 스타필드고양	770,174	92,256	13,680	(4,264)	(4,281)
상해이매득초시유한공사	29,678	27,901	58,821	(26,774)	(25,966)
상해신이백화유한공사	6,458	13,487	17,799	(6,484)	(6,668)
무석이매득구물중심유한공사	29,348	2,883	7,199	(619)	(779)
곤산이매득구물중심유한공사	2,885	5,738	11,920	(2,010)	(2,064)
상해이매득무역유한공사	2,842	1,585	1,617	35	30
E-MART AMERICA, INC.	1,925	1,804	8,552	(1,466)	(1,553)
E-MART VIETNAM CO., LTD	80,767	5,158	38,527	(1,914)	(5,988)

(3) 당분기 중 신규로 연결재무제표에 포함된 종속기업은 다음과 같습니다.

소재지	회사명	사유
국내	신세계건설 주식회사	지분 추가취득
국내	일렉트로맨문화산업 전문회사(유)	신규설립
미국	CHANG TUH CORPORATION	종속기업의 지분취득
미국	PK RETAIL HOLDINGS, INC.	신규설립

(4) 당분기 중 연결재무제표에서 제외된 종속기업은 다음과 같습니다.

소재지	회사명	사유
국내	주식회사 신세계면세점글로벌	종속기업의 지분매각

2. 중요한 회계정책 :

2.1 연결재무제표 작성기준

연결회사의 2018년 9월 30일로 종료하는 9개월 보고기간에 대한 분기연결재무제표는 기업 회계기준서 제1034호 "중간재무보고"에 따라 작성되었습니다. 이 분기연결재무제표는 보고 기간말인 2018년 9월 30일 현재 유효하거나 조기 도입한 한국채택국제회계기준에 따라 작성되었습니다.

(1) 연결회사가 채택한 제·개정 기준서

연결회사는 2018년 1월 1일로 개시하는 회계기간부터 다음의 개정 기준서를 신규로 적용하였습니다.

- 기준서 제1028호 '관계기업과 공동기업에 대한 투자' 개정

벤처캐피탈 투자기구, 뮤추얼펀드 등이 보유하는 관계기업이나 공동기업에 대한 투자지분을 지분법이 아닌 공정가치로 평가할 경우, 각각의 지분별로 선택 적용할 수 있음을 명확히 하였습니다. 벤처캐피탈 투자기구 등에 해당하지 않아 상기 면제규정을 적용하지 않으므로, 해당 개정이 연결재무제표에 미치는 중요한 영향은 없습니다.

- 기준서 제1040호 '투자부동산' 개정

부동산의 투자부동산으로 또는 투자부동산에서의 대체는 용도 변경의 증거가 존재하는 경우에만 가능하며, 동 기준서 문단 57은 이러한 상황의 예시임을 명확히 하였습니다. 또한, 건설 중인 부동산도 계정대체 규정 적용 대상에 포함됨을 명확히 하였습니다. 해당 개정이 연결재무제표 미치는 중요한 영향은 없습니다.

- 기준서 제1102호 '주식기준보상' 개정

현금결제형에서 주식결제형으로 분류변경 시 조건변경 회계처리와 현금결제형 주식기준보상거래의 공정가치 측정방법이 주식결제형 주식기준보상거래와 동일함을 명확히 하였습니다. 동 개정이 연결재무제표에 미치는 중요한 영향은 없습니다.

- 해석서 제2122호 '외화 거래와 선지급·선수취 대가' 제정

제정된 해석서에 따르면, 관련 자산, 비용, 수익(또는 그 일부)의 최초 인식에 적용할 환율을 결정하기 위한 거래일은 대가를 선지급하거나 선수취하여 비화폐성자산이나 비화폐성부채를 최초로 인식하는 날입니다. 해당 해석서의 제정이 연결재무제표에 미치는 중요한 영향은 없습니다.

- 기준서 제1109호 '금융상품'

연결회사는 2018년 1월 1일을 최초적용일로 하여 기준서 제1109호 '금융상품'을 적용하였습니다. 기준서 제1109호의 경과규정에 따라 비교 표시된 연결재무제표는 재작성되지 않았으며, 종전 장부금액과 최초적용일의 장부금액의 차이는 2018년 1월 1일에 이익잉여금(또는 자본)으로 인식하였습니다. 동 기준서의 적용으로 인한 영향의상세정보는 주석 25에서 설명하고 있습니다.

- 기준서 제1115호 '고객과의 계약에서 생기는 수익'

연결회사는 2018년 1월 1일을 최초적용일로 하여 기준서 제1115호 '고객과의 계약에서 생기는 수익'을 적용하였습니다. 기준서 제1115호의 경과규정에 따라 비교 표시된 연결재무제표는 재작성되지 않았으며 최초 적용 누적효과는 2018년 1월 1일에 이익잉여금(또는 자본)에 인식되도록 소급하여 적용하였습니다. 동 기준서의 적용으로 인한 영향의 상세 정보는 주석 25에서 설명하고 있습니다.

(2) 연결회사가 적용하지 않은 제·개정 기준서 및 해석서

연결회사는 제정 또는 공표됐으나 2018년 1월 1일 이후 시작하는 회계연도에 시행일이 도래하지 않았고, 조기 적용하지 않은 제·개정 기준서 및 해석서는 다음과 같습니다.

- 기준서 제1116호 '리스'

2017년 5월 22일 제정된 기업회계기준서 제1116호 '리스'는 2019년 1월 1일 이후 최초로 시작되는 회계연도부터 적용하되 조기 적용할 수도 있습니다. 동 기준서는 현행 기업회계기준서 제1017호 '리스'를 대체할 예정입니다. 연결회사는 기업회계기준서 제1116호를 2019년 1월 1일 이후 시작되는 회계연도부터 적용할 예정입니다.

새로운 기준서는 단일 리스이용자 모형을 도입하여 리스기간이 12개월을 초과하고 기초자산이 소액이 아닌 모든 리스에 대하여 리스이용자가 자산과 부채를 인식하도록 요구합니다. 리스이용자는 사용권자산과 리스료 지급의무를 나타내는 리스부채를 인식해야 합니다.

연결회사는 기업회계기준서 제1116호의 최초 적용에 따른 재무적 영향을 평가하기 위하여 2018년 9월 30일 현재 상황 및 입수 가능한 정보에 기초하여 2018년 연결재무제표에 미치는 영향을 분석 중에 있으나, 연결회사가 이러한 분석을 완료하기 전까지는 재무적 영향에 대한 합리적 추정치를 제공하는 것이 실무상 어렵습니다.

2.2 회계정책

중간연결재무제표의 작성에 적용된 유의적 회계정책과 계산방법은 주석 2.1(1)에서 설명하는 제·개정 기준서의 적용으로 인한 변경 및 아래 문단에서 설명하는 사항을 제외하고는 전기 연결재무제표 작성에 적용된 회계정책이나 계산방법과 동일합니다.

중간기간의 법인세비용은 전체 회계연도에 대해서 예상되는 최선의 가중평균연간법인세율, 즉 추정평균연간유효법인세율을 중간기간의 세전이익에 적용하여 계산합니다.

연결회사는 전기 중 지배기업과 국내 종속기업이 경제적으로 결합될 경우 해당 지배기업과 국내 종속기업을 하나의 과세단위로 보아 소득을 통산하여 법인세를 납부하는 연결납세제도를 도입하였습니다. 연결회사는 추정평균연간유효법인세율 산정 시 연결납세제도 도입에 따른 과세단위를 고려하여 산정하였습니다.

3. 중요한 회계추정 및 가정 :

연결회사는 미래에 대하여 추정 및 가정을 하고 있습니다. 추정 및 가정은 지속적으로 평가되며, 과거 경험과 현재의 상황에서 합리적으로 예측가능한 미래의 사건과 같은 다른 요소들을 고려하여 이루어집니다. 이러한 회계추정은 실제 결과와 다를 수도 있습니다.

중간연결재무제표 작성시 사용된 중요한 회계추정 및 가정은 법인세비용을 결정하는데 사용된 추정의 방법을 제외하고는 전기 연결재무제표의 작성시 적용된 회계추정 및 가정과 동일합니다.

4. 재무위험관리 :

4.1 재무위험관리요소

연결회사는 여러 활동으로 인하여 시장위험, 신용위험 및 유동성 위험과 같은 다양한금융 위험에 노출되어 있습니다.

중간연결재무제표는 연차연결재무제표에서 요구되는 모든 재무위험관리와 공시사항을 포함하지 않으므로 2017년 12월 31일의 연차연결재무제표를 참고하시기 바랍니다.

연결회사의 위험관리부서 및 기타 위험관리정책에는 전기말 이후 중요한 변동사항이 없습니다.

4.2 유동성 위험

전기말과 비교하여 금융부채에 대한 계약상 할인되지 않은 현금흐름에 대한 중요한 변동은 없습니다.

4.3 공정가치 측정

4.3.1 공정가치 서열체계

연결회사는 재무상태표에 공정가치로 측정되는 금융상품에 대하여 공정가치 측정에 사용된 투입변수에 따라 다음과 같은 공정가치 서열체계로 분류하였습니다.

- Level 1 : 동일한 자산이나 부채에 대한 시장 공시가격
- Level 2 : 시장에서 관측가능한 투입변수를 활용한 공정가치
(단, Level 1에 포함된 공시가격은 제외)
- Level 3 : 관측가능하지 않은 투입변수를 활용한 공정가치

보고기간종료일 현재 공정가치로 측정되거나 공정가치가 공시되는 연결회사 금융상품의 공정가치 서열체계에 따른 수준별 공시는 다음과 같습니다(단위: 백만원).

구 분	2018.9.30			
	Level 1	Level 2	Level 3	합 계
자산				
- 기타포괄손익-공정가치 금융자산	1,144,507	-	14,358	1,158,865
- 당기손익-공정가치 금융자산	30,084	-	13,266	43,350
- 단기파생상품자산	-	-	325	325
- 장기파생상품자산	-	-	1,694	1,694
합 계	1,174,591	-	29,643	1,204,234
부채				
- 단기파생상품부채	-	18,304	-	18,304
- 장기파생상품부채	-	1,649	-	1,649
합 계	-	19,953	-	19,953

구 분	2017.12.31			
	Level 1	Level 2	Level 3	합 계
자산				
- 매도가능금융자산	1,464,452	-	-	1,464,452
- 단기파생상품자산	-	-	254	254
- 장기파생상품자산	-	-	200	200
합 계	1,464,452	-	454	1,464,906
부채				
- 단기파생상품부채	-	12,443	-	12,443
- 장기파생상품부채	-	27,919	-	27,919
합 계	-	40,362	-	40,362

당분기 중 연결회사의 금융자산과 금융부채의 공정가치에 영향을 미치는 사업환경 및 경제적인 환경의 유의적인 변동은 없습니다.

4.3.2 가치평가기법 및 투입변수

연결회사는 공정가치 서열체계에서 Level 2와 Level 3으로 분류되는 반복적인 공정가치측정치, 비반복적인 공정가치측정치, 공시되는 공정가치에 대하여 다음의 가치평가기법과 투입변수를 사용하고 있습니다.

(단위: 백만원)

구분	당분기말					
	공정가치	수준	가치평가기법	투입변수	투입변수 범위	투입변수 가중평균
기타포괄손익-공정가치 측정 금융자산						
비상장주식	11,488	3	이익접근법	장기성장률	0.0%	해당사항 없음
				장기영업이익률	45.0 ~ 46.0%	45.5%
				가중평균할인율	12.8%	해당사항 없음
당기손익-공정가치 금융자산						
출자금 등	13,266	3	현금흐름할인법	성장률	해당사항 없음	해당사항 없음
				할인율 등	해당사항 없음	해당사항 없음
파생상품						
통화스왑	(19,939)	2	현금흐름할인법	환율	해당사항 없음	해당사항 없음
이자율스왑	(14)			이자율	해당사항 없음	해당사항 없음
기타파생상품자산(*)	2,019	3	현금흐름할인법	할인율	2.3 ~ 7.2%	4.7%

(*) 연결회사는 2016년 중 수익증권에 기초자산으로 하는 정산계약을 체결하였으며, 이에 대하여 독립적인 외부평가기관의 전문가적인 판단에 근거한 합리적인 평가모형과 적절한 추정치를 사용하여 산정한 금액을 공정가치로 보아 공정가치 평가를 수행하였습니다. 외부평가기관의 공정가치 산정시 사용한 평가모형은 현금흐름할인모형으로서 정산시점의 기대현금흐름을 현재가치로 할인하여 평가하였습니다.

4.3.3 수준 3으로 분류된 공정가치 측정치의 가치평가과정

연결회사는 재무보고 목적의 공정가치 측정을 담당하는 별도 팀을 운영하고 있으며 이러한 공정가치 측정치는 Level 3으로 분류되는 공정가치 측정치를 포함하고 있습니다. 공정가치 측정을 담당하는 팀은 회사의 재무담당이사에게 직접 보고하며 매 분기보고일정에 맞추어 공정가치 평가과정 및 그 결과에 대해 재무담당이사에게 협의합니다.

5. 영업부문정보 :

연결회사는 시장 및 판매방법의 특징 등을 고려한 부문별 경영성과를 적절히 관리하기 위하여 영업부문을 구분하여 관리하고 있으며, 영업부문별 주요 정보는 다음과 같습니다.

가. 영업부문에 대한 일반정보 -

부 문	주요 사업의 내용	회사와 종속기업 현황
유통업	대형·소형마트 및 도소매	주식회사 이마트
		주식회사 이마트에브리데이
		주식회사 이마트24
		주식회사 신세계프라퍼티
		주식회사 스타필드청라
		주식회사 스타필드고양
		에스피청주전문투자형사모부동산투자회사
		에스피대치전문투자형사모부동산투자신탁1호
		일렉트로맨문화산업전문회사
호텔·리조트업	객실판매 및 식·음료판매 리조트 운영 등	주식회사 신세계조선히otel
		주식회사 신세계영랑호리조트
식음료업	단체급식·외식사업 및 식품유통업	주식회사 신세계푸드
		세린식품 주식회사
		스무디킹코리아 주식회사
		주식회사 제이원
		주식회사 신세계엘앤비
		주식회사 제주소주
건설레저업	건설·서비스업	신세계건설 주식회사
해외사업	대형·소형마트 및 도소매	무석이매득구물중심유한공사
		상해이마트무역유한공사
		E-MART AMERICA, INC.
		CHANG TUH CORPORATION
		E-MART VIETNAM CO., LTD.
		PK RETAIL HOLDINGS INC.

나. 영업부문의 재무현황(단위: 백만원) -

(1) 당분기

구 분	유통업(*1)	호텔·리조트업	식음료업	건설레저업(*2)	해외사업	중단영업조정	내부거래조정	합 계
순매출액	11,863,361	143,142	1,048,483	287,068	66,242	(76,242)	(508,987)	12,823,066
감가상각비	332,858	8,770	27,446	1,848	1,667	(1,563)	(999)	370,027
무형자산상각비	16,328	454	1,735	326	252	(526)	997	19,567
영업손익	409,118	(6,446)	15,384	6,764	(4,696)	5,879	(24,585)	401,419
총자산	17,790,883	353,852	701,206	772,576	180,068	-	(2,956,766)	16,841,819
총부채	7,079,008	192,250	310,359	605,894	26,922	-	(362,770)	7,851,663

(*1) 당분기 중 매각한 주식회사 신세계면세점글로벌의 매각일 전까지의 경영성과가 포함되어 있습니다.

(*2) 당분기 중 신세계건설 주식회사가 종속기업으로 분류됨에 따라 영업부문에 추가되었습니다. 지배력 획득일 이후의 경영성과만 포함되어 있습니다.

(2) 전분기

구 분	유통업	호텔·리조트업	식음료업	해외사업	중단영업조정	내부거래조정	합 계
순매출액	11,048,440	135,452	973,224	144,435	(417,315)	(311,957)	11,572,278
감가상각비	294,801	9,578	26,218	3,834	(7,051)	(155)	327,224
무형자산상각비	14,885	458	2,680	282	(1,342)	997	17,959
영업손익	432,627	(2,785)	22,072	(31,523)	37,364	(22,192)	435,564
총자산	17,042,508	340,880	680,606	153,904	-	(2,136,137)	16,081,761
총부채	7,007,584	174,974	314,129	58,556	-	(76,877)	7,478,366

다. 매출활동을 포함한 연결회사의 주된 활동은 대부분 대한민국에서 이루어지고 있으며, 연결회사 매출액의 10% 이상을 차지하는 외부고객은 없습니다.

6. 범주별 금융상품 :

가. 보고기간종료일 현재 범주별 금융상품의 내역은 다음과 같습니다(단위: 백만원).

(1) 당분기말

금융자산	상각후원가 금융자산	당기손익- 공정가치 금융자산	기타포괄손익- 공정가치 금융자산	합 계
현금및현금성자산	317,486	-	-	317,486
매출채권	490,075	-	-	490,075
기타수취채권	156,177	-	-	156,177
단기파생상품자산	-	325	-	325
기타단기금융자산	150,475	-	-	150,475
당기손익-공정가치 금융자산	-	43,350	-	43,350
기타포괄손익- 공정가치 금융자산	-	-	1,158,865	1,158,865
기타장기금융자산	716,047	-	-	716,047
장기파생상품자산	-	1,694	-	1,694
합 계	1,830,260	45,369	1,158,865	3,034,494

금융부채	상각후원가로 측정하는 금융부채	위험회피목적 파생상품	기타금융부채(*)	합 계
매입채무	1,346,743	-	-	1,346,743
기타지급채무	474,360	-	-	474,360
단기차입금	1,452,259	-	-	1,452,259
단기파생상품부채	-	18,304	-	18,304
기타단기금융부채	562,507	-	620	563,128
장기차입금	1,872,961	-	-	1,872,961
장기파생상품부채	-	1,649	-	1,649
기타장기금융부채	126,636	-	35,078	161,715
합 계	5,835,466	19,953	35,698	5,891,118

(*) 기타금융부채는 범주별 금융부채의 적용을 받지 않는 금융리스부채 및 금융보증부채를 포함하고 있습니다.

연결회사는 당기손익-공정가치 금융자산, 기타포괄손익-공정가치 금융자산, 장기차입금을 제외한 상기 금융상품의 장부가액을 공정가치의 합리적인 근사치로 추정하고있습니다(주석 4.3.1 참조).

(2) 전기말

금융자산	대여금 및 수취채권	당기손익인식 금융자산	매도가능 금융자산	합 계
현금및현금성자산	223,206	-	-	223,206
매출채권	379,775	-	-	379,775
기타수취채권	79,716	-	-	79,716
단기파생상품자산	-	254	-	254
기타단기금융자산	105,549	-	-	105,549
매도가능금융자산	-	-	1,467,322	1,467,322
장기파생상품자산	-	200	-	200
기타장기금융자산	677,706	-	-	677,706
합 계	1,465,952	454	1,467,322	2,933,728

금융부채	상각후원가로 측정하는 금융부채	위험회피목적 파생상품	기타금융부채(*)	합 계
매입채무	941,106	-	-	941,106
기타지급채무	591,761	-	-	591,761
단기차입금	1,427,456	-	-	1,427,456
단기파생상품부채	-	12,443	-	12,443
기타단기금융부채	333,911	-	70	333,981
장기차입금	2,196,888	-	-	2,196,888
장기파생상품부채	-	27,919	-	27,919
기타장기금융부채	114,988	-	34,846	149,834
합 계	5,606,110	40,362	34,916	5,681,388

(*) 기타금융부채는 범주별 금융부채의 적용을 받지 않는 금융리스부채를 포함하고 있습니다

연결회사는 매도가능금융자산과 장기차입금을 제외한 상기 금융상품의 장부가액을 공정가치의 합리적인 근사치로 추정하고 있습니다(주석 4.3.1 참조).

나. 금융상품 범주별 순손익 구분(단위: 백만원)

(1) 당분기

금융자산	상각후원가 금융자산	당기손익- 공정가치 금융자산	기타포괄손익- 공정가치 금융자산	계
평가손익(기타포괄손익) (*)	-	-	(319,945)	(319,945)
평가손익(당기손익)	-	1,650	-	1,650
처분손익(당기손익)	-	50	-	50
거래손익	-	850	-	850
이자수익	20,286	4	-	20,290
배당금수익	-	-	23,525	23,525
외화환산손익	147	-	-	147
외환차손익	676	-	-	676
대손상각비	(242)	-	-	(242)
기타의대손상각비	(748)	-	-	(748)
기타의대손충당금환입	294	-	-	294

금융부채	상각후원가로 측정하는 금융부채	위험회피목적 파생상품	기타금융부채	계
평가손익(기타포괄손익) (*)	-	(3,368)	-	(3,368)
평가손익(당기손익)	-	23,778	-	23,778
거래손익	-	(7)	-	(7)
이자비용	(59,728)	-	(1,996)	(61,724)
외화환산손익	(23,617)	-	-	(23,617)
외환차손익	(1,284)	-	-	(1,284)

(*) 법인세효과 고려 전 금액입니다.

(2) 전분기

금융자산	당기손익인식 금융자산	대여금 및 수취채권	매도가능 금융자산	위험회피목적 파생상품	계
평가손익(기타포괄손익)(*)	-	-	5,881	(370)	5,511
처분손익(손익대체)(*)	-	-	(28,319)	-	(28,319)
평가손익(당기손익)	1,270	-	-	(21,690)	(20,420)
처분손익(당기손익)	-	-	28,095	-	28,095
거래손익	104	-	-	-	104
이자수익	-	18,839	-	-	18,839
배당금수익	-	-	14,115	-	14,115
외화환산손익	-	(18)	-	-	(18)
외환차손익	-	1,176	-	-	1,176
대손충당금환입	-	(10)	-	-	(10)
기타의대손상각비	-	(18)	-	-	(18)
기타의대손충당금환입	-	449	-	-	449

금융부채	당기손익인식 금융부채	상각후원가로 측정하는 금융부채	위험회피목적 파생상품	기타금융부채	계
평가손익(기타포괄손익)(*)	-	-	(589)	-	(589)
평가손익(당기손익)	-	-	(7,416)	-	(7,416)
거래손익	(499)	-	-	-	(499)
이자비용	-	(74,859)	-	(2,000)	(76,859)
외화환산손익	-	28,883	-	-	28,883
외환차손익	-	134	-	-	134

(*) 법인세효과 고려 전 금액입니다.

7. 중단영업

- (1) 연결회사는 당분기 중 종속기업인 주식회사 신세계면세점글로벌의 지분을 주식회사 신세계디에프글로벌로 매각하였으며, 관련 영업을 중단영업으로 분류하였습니다.
- (2) 연결회사는 전기 중 해외사업부문의 종속기업인 상해이매득초시유한공사, 상해신이백화유한공사, 곤산이매득구물중심유한공사의 지분을 매각하였으며, 관련 영업을 중단영업으로 분류하였습니다.
- (3) 연결회사는 전기말 현재 해외사업부문 종속기업인 무석이매득구물중심유한공사의 지분을 매각하기로 결정하였으며 관련 자산 및 부채를 매각예정비유동자산 및 부채로 분류하였고, 관련 영업을 중단영업으로 분류하였습니다.
- (4) 연결회사는 당분기 연결손익계산서에 중단영업에서 발생한 손익을 중단영업손익으로 구분하여 표시하였고, 이에 따라 비교표시되는 전분기 연결손익계산서를 재작성하였습니다.

(5) 당분기와 전분기의 중단영업손익 및 중단영업의 활동에서 발생한 현금흐름은 다음과 같습니다(단위:백만원).

구분	당분기	전분기
중단영업손익 :		
수익	76,242	417,315
비용	(82,121)	(454,679)
영업활동으로 인한 손실	(5,879)	(37,364)
영업외손익	345	(12,516)
법인세차감전순손실	(5,534)	(49,880)
법인세비용	-	105,219
중단영업분기순손실	(5,534)	55,339
중단영업으로 인한 현금흐름 :		
영업활동으로 인한 순현금흐름	(9,150)	(28,914)
투자활동으로 인한 순현금흐름	874	(5,717)
재무활동으로 인한 순현금흐름	5,400	38,814
해외중속회사 환율변동으로 인한 차이	46	115
중단영업으로 인한 순현금흐름	(2,830)	4,298
기초현금	2,976	8,109
분기말현금	147	12,407

8. 사용제한금융상품 :

가. 보고기간종료일 현재 사용이 제한된 금융자산 등의 내용은 다음과 같습니다(단위: 백만원).

구분	은행명	금액		제한사유
		2018.9.30	2017.12.31	
기타단기금융자산	국민은행 외	110,916	95,755	동반성장협력 예치금 및 질권설정 등
기타장기금융자산	신한은행 외	41	37	당좌개설보증금

나. 상기 가. 이외에 당분기말 현재 금융기관 등에 담보로 제공된 금융자산의 내역은 다음과 같습니다.(단위: 백만원)

구분	금액
당기손익-공정가치측정 금융상품	13,169

(* 건설공제조합 및 엔지니어링공제조합 출자금(당분기말: 9,295,255천원)은 연결회사가 제공받은 공사이행보증과 관련하여 담보로 제공되어 있으며, BTO(Build-Transfer-Operate)출자금(당분기말: 3,873,795천원)은 해당 BTO법인등의 차입금과 관련하여 금융기관에 담보로 제공되어 있습니다.

9. 매각예정비유동자산 및 부채 :

가. 연결회사는 전기 중 해외사업부문에 속하는 무석이매득구물중심유한공사의 지분을 매각하기로 결정하였으며, 당분기말 및 전기말 현재 관련 자산 및 부채의 장부가액을 매각예정비유동자산 및 부채로 분류하였습니다. 해당 매각예정비유동자산 및 부채를 순공정가치로 측정한 결과 장부금액을 상회하였으며, 이에 따라 추가적으로 인식된 손상은 없습니다. 보고기간종료일 현재 매각예정으로 분류된 자산 및 부채 내역은 다음과 같습니다(단위: 백만원).

구 분	당분기말	전기말
유동자산	379	3,800
비유동자산	22,604	23,051
매각예정자산 장부금액	22,983	26,851
유동부채	761	1,652
비유동부채	101	437
매각예정부채 장부금액	861	2,089
매각예정자산및부채 관련 기타포괄손익누계액	(2,651)	(2,501)

나. 연결회사는 건설레저사업부문에 속하는 신세계건설 주식회사의 투자부동산 보유분을 매각결정함에 따라 당분기말 현재 관련 자산의 장부가액을 매각예정비유동자산으로 분류하였습니다(단위: 백만원).

구 분	당분기말
매각예정비유동자산	5,500

10. 유형자산, 투자부동산 및 무형자산 :

가. 당분기와 전분기 중 유형자산, 투자부동산 및 무형자산의 변동 내역은 다음과 같습니다
(단위: 백만원).

(1) 당분기

구 분	유형자산	투자부동산	무형자산
2018년 01월 01일	9,799,865	1,063,519	376,714
사업결합으로 인한 취득	297,792	-	16,989
연결범위변동으로 인한 증감	-	-	(12,190)
취득 및 자본적지출	637,236	66,447	11,286
타계정대체로 인한 증감	(6,070)	-	6,070
처분 및 폐기	(193,807)	(89,806)	(63,970)
감가상각 및 상각	(351,182)	(18,845)	(19,567)
감가상각 및 상각(중단영업)	(1,563)	-	(526)
손상차손	-	-	(150)
환율변동효과	640	19	(811)
2018년 09월 30일	10,182,911	1,021,334	313,845

(2) 전분기

구 분	유형자산	투자부동산	무형자산
2017년 01월 01일	9,709,179	789,830	398,616
취득 및 자본적지출	540,341	258,674	23,476
타계정대체로 인한 증감	(6,715)	61	5,277
처분 및 폐기	(73,071)	(70,958)	(9,311)
감가상각 및 상각	(320,695)	(6,059)	(17,960)
감가상각 및 상각(중단영업)	(7,051)	-	(1,342)
손상차손	98	-	(580)
매각예정자산분류	(10,652)	-	-
환율변동효과	(1,494)	(105)	(125)
2017년 09월 30일	9,829,940	971,443	398,051

나. 보고기간종료일 현재 차입금 등과 관련하여 담보로 제공되어 있는 유형자산은 다음과 같습니다(단위: 백만원).

(1) 당분기말

담보제공자산	2018.9.30				
	장부가액	담보한도액	관련계정	관련 차입금액	담보권자
토 지	74,709	60,460	장·단기차입금 및 정부보조금	15,410	우리은행 외 3곳
건 물	59,245				
기계장치	1,372				
토 지(*1)	6,081	26,410	-	-	우리은행 외 9곳
건 물(*1)	3,223				

(*1) 연결회사와 제 3자인 토지 소유주 및 임차인을 위하여 근저당권 및 전세권 설정을 허용한 건입니다.

(2) 전기말

담보제공자산	2017.12.31				
	장부가액	담보한도액	관련계정	관련 차입금액	담보권자
토 지	17,313	28,540	장·단기차입금 및 정부보조금	20,799	우리은행 외 3곳
건 물	58,925				
기계장치	1,489				
토 지(*1)	6,081	22,892	-	-	우리은행 외 4곳
건 물(*1)	3,289				

(*1) 연결회사와 제 3자인 토지 소유주 및 임차인을 위하여 근저당권 및 전세권 설정을 허용한 건입니다.

11. 관계기업 및 공동기업 투자 :

가. 보고기간종료일 현재 관계기업 및 공동기업 투자 내역은 다음과 같습니다(단위: 백만원).

회사명	구 분	소재지	결산월	주요 영업활동	지분율 (%)	장부금액	
						2018.9.30	2017.12.31
신세계건설 주식회사(*1)	관계기업	국내	12월	유통상업시설의 건축 및 관련 토목·시공·감리업과 골프장 등 종합레저사업	-	-	-
주식회사 신세계아이앤씨(*2)	관계기업	국내	12월	소프트웨어의 개발 공급, 시스템 통합 구축 서비스의 개발 및 판매 등	35.6	70,426	50,320
주식회사 신세계티비쇼핑(*3)	관계기업	국내	12월	데이터방송채널사용사업 등	47.8	-	-
주식회사 스타벅스커피코리아	공동기업	국내	12월	커피 및 관련용품의 수입·제조·판매	50.0	201,028	161,299
주식회사 신세계페이먼츠	공동기업	국내	12월	전자지급결제 대행업	50.0	1,199	1,082
주식회사 스타필드하남(*4)	공동기업	국내	12월	부동산 임대 및 공급업	51.0	319,372	311,062
주식회사 스타필드안성(*5)	공동기업	국내	12월	부동산 임대 및 공급업	51.0	83,616	-
주식회사 스타필드수원(*6)	공동기업	국내	12월	부동산 임대 및 공급업	50.0	11,981	-
SHINSEGAE MAMEE SDN. BHD.(*7)	공동기업	말레이시아	12월	식품제조업	50.0	2,084	-
신세계하나제1호기업형임대위탁관리부 동산투자회사(*8)	관계기업	국내	12월	자산운용	46.1	17,360	-
합 계						707,066	523,763

(*1) 연결회사는 신세계건설 주식회사의 주식 411,374주를 2018년 7월 10일자로 추가취득 하였으며, 소유지분율은 과반수 미만이나, 나머지 주주 지분의 분산정도 및 과거 주주총회에서의 의결 양상 등을 고려하여 실질지배력이 있는 것으로 판단하여 관계기업에서 종속기업으로 분류를 변경하였습니다.

(*2) 연결회사는 주식회사 신세계아이앤씨의 주식 114,170주를 2018년 7월 10일자로 추가 취득하였습니다.

(*3) 연결회사는 2018년 1월 25일을 출자일로 하여 주식회사 신세계티비쇼핑에 2,870백만 원을 출자하였습니다.

(*4) 회사의 종속기업인 주식회사 신세계프라퍼티가 보유한 주식회사 스타필드하남의 지분율은 51.0%이나 피투자회사의 정관에 만장일치의 규정이 존재하는 등 공동기업의 분류기준을 충족하므로 공동기업으로 분류하였습니다.

(*5) 회사의 종속기업인 주식회사 신세계프라퍼티는 2018년 5월 25일, 2018년 6월 25일, 2018년 9월 4일을 출자일로 하여 주식회사 스타필드안성에 각각 3,000백만원, 99,000백만원과 7,650백만원을 출자하였습니다. 한편, 주식회사 신세계프라퍼티가 보유한 주식회사 스타필드안성의 지분율은 51.0%이나 피투자회사의 정관에 만장일치의 규정이 존재하는 등 공동기업의 분류기준을 충족하므로 공동기업으로 분류하였습니다.

(*6) 회사의 종속기업인 주식회사 신세계프라퍼티는 2018년 9월 10일을 출자일로 하여 주식회사 스타필드수원에 12,000백만원을 신규출자하였습니다.

(*7) 회사의 종속기업인 주식회사 신세계푸드는 2018년 1월 15일 말레이시아 소재 합자투자법인 SHINSEGAE MAMEESDN. BHD. 설립과 관련하여 지분 50.0%를 MYR 11,000,000에 취득하였으며, 이를 공동기업으로 분류하였습니다.

(*8) 회사의 종속기업인 신세계건설 주식회사가 46.1%의 지분을 보유한 신세계하나제1호기업형임대위탁관리부동산투자회사가 관계기업으로 편입되었습니다.

연결회사가 공동지배력을 보유하고 있는 모든 공동약정들은 별도의 회사를 통하여 구조화되었으며, 공동약정에 대하여 공동지배력을 보유하는 당사자들이 약정의 순자산에 대한 권리를 보유하고 있다고 판단하여 공동기업으로 분류하고 있습니다.

나. 당분기와 전분기 중 관계기업 및 공동기업 투자의 변동내역은 다음과 같습니다(단위: 백만원).

(1) 당분기

회사명	기초평가액	취득	사업결합으로 인한 증가	지분법손익	기타증감액	기말평가액
신세계건설 주식회사	-	-	-	972	(972)	-
주식회사 신세계아이앤씨	50,320	15,413	-	8,787	(4,094)	70,426
주식회사 신세계티비쇼핑	-	2,870	-	(1,292)	(1,578)	-
주식회사 스타벅스커피코리아	161,299	-	-	39,729	-	201,028
주식회사 신세계페이먼츠	1,082	-	-	119	(2)	1,199
주식회사 스타필드하남	311,062	-	-	8,879	(569)	319,372
주식회사 스타필드안성	-	109,650	-	(25,978)	(56)	83,616
주식회사 스타필드수원	-	12,000	-	(19)	-	11,981
SHINSEGAE MAMEE SDN. BHD.	-	2,965	-	(890)	9	2,084
신세계하나제1호 기업형임대위탁 관리 부동산투자회사	-	-	18,300	(940)	-	17,360
합 계	523,763	142,898	18,300	29,367	(7,262)	707,066

(2) 전분기

회사명	기초평가액	취득	지분법손익	기타증감액	기말평가액
신세계건설 주식회사	-	-	648	(648)	-
주식회사 신세계아이앤씨	47,651	-	2,611	(718)	49,544
주식회사 신세계티비쇼핑	-	7,174	(4,729)	(2,445)	-
주식회사 스타벅스커피코리아	123,622	-	31,886	-	155,508
주식회사 신세계페이먼츠	1,055	-	19	(1)	1,073
주식회사 스타필드하남	300,699	-	6,326	(24)	307,001
합 계	473,027	7,174	36,761	(3,836)	513,126

다. 주요 관계기업 및 공동기업의 요약 재무정보, 장부금액으로의 조정 내역 및 수령한 배당금은 다음과 같습니다(단위: 백만원).

구 분	신세계건설 주식회사(*1)		주식회사 신세계아이앤씨(*2)		주식회사 신세계티비쇼핑	
	당분기말	전기말	당분기말	전기말	당분기말	전기말
유동자산	-	323,559	210,937	147,132	27,023	17,203
비유동자산	-	354,997	62,877	79,875	14,542	16,712
유동부채	-	500,190	81,274	59,137	44,927	39,372
비유동부채	-	18,692	2,893	1,525	2,108	995
자본	-	159,674	189,646	166,345	(5,470)	(6,452)
지분율(%)	-	32.4%	37.5%	30.5%	47.8%	47.8%
순자산지분해당액 (*3)(*4)	-	38,793	71,058	50,722	(2,616)	(3,085)
미실현손익	-	(52,849)	(629)	(399)	-	-
기타	-	-	(3)	(3)	1,574	1,574
관계기업 장부금액	-	-	70,426	50,320	-	-

구 분	주식회사 스타벅스커피코리아		주식회사 신세계페이먼츠		주식회사 스타필드하남	
	당분기말	전기말	당분기말	전기말	당분기말	전기말
유동자산	193,938	92,151	51,196	31,676	128,054	103,203
비유동자산	537,098	509,638	551	427	867,497	881,630
유동부채	276,204	250,408	49,223	29,872	34,971	43,181
비유동부채	52,776	28,783	125	67	391,459	390,235
자본	402,057	322,598	2,399	2,164	569,121	551,417
지분율(%)	50.0%	50.0%	50.0%	50.0%	51.0%	51.0%
순자산지분해당액	201,028	161,299	1,199	1,082	290,251	281,222
미실현손익	-	-	-	-	(150)	-
기타	-	-	-	-	29,271	29,840
관계기업 장부금액	201,028	161,299	1,199	1,082	319,372	311,062

구분	주식회사 스타필드안성	SHINSEGAE MAMEE SDN. BHD.	주식회사 스타필드수원	신세계하나제1호 기업형임대위탁관리 부동산투자회사
	당분기말	당분기말	당분기말	당분기말
유동자산	12,912	4,963	7,943	4,819
비유동자산	203,068	22	16,020	36,089
유동부채	1,111	819	-	3,182
비유동부채	-	-	-	100
자본	214,870	4,166	23,963	37,626
지분율(%)	51.0%	50.0%	50.0%	46.1%
순자산지분해당액	109,584	2,084	11,981	17,348
미실현손익	(25,968)	-	-	(82)
기타	-	-	-	94
관계기업 장부금액	83,616	2,084	11,981	17,360

- (*1) 당분기 중 관계기업에서 종속기업으로 분류가 변경되었습니다.
- (*2) 전기 중 주식회사 신세계아이앤씨의 자기주식 취득으로 인하여 지분법 적용시 유효지분율이 37.5%로 증가하였습니다.
- (*3) 연결회사의 관계기업인 신세계건설 주식회사의 신종자본증권 발행 관련 자본금및 배당으로 인한 이익잉여금 증감액은 제외하였습니다.
- (*4) 보고기간종료일 현재 관계기업에 대한 지분법 적용의 중지로 인하여 인식하지 못한 누적 미반영 지분변동액은 다음과 같습니다(단위: 백만원).

구분	당분기말		전기말	
	미반영 손실	미반영 기타자본항목	미반영 손실	미반영 기타자본항목
신세계건설 주식회사	-	-	(15,966)	1,910
주식회사 신세계티비쇼핑	(1,042)	-	(1,511)	-

구 분	신세계건설 주식회사(*1)		주식회사 신세계아이앤씨		주식회사 신세계티비쇼핑	
	당분기	전분기	당분기	전분기	당분기	전분기
매출액	-	856,315	259,822	231,878	90,844	52,360
영업손익	-	22,518	10,002	10,585	(4,789)	(11,252)
분기순이익(손실)	-	27,619	24,955	5,761	(4,878)	(11,315)
기타포괄손익	-	-	99	(707)	(51)	(28)
총포괄손익	-	27,619	25,053	5,054	(4,929)	(11,343)
관계기업으로부터 수령한 배당금	-	(648)	(499)	(499)	-	-

(*1) 당분기 중 관계기업에서 종속기업으로 분류가 변경되었습니다.

구 분	주식회사 스타벅스커피코리아		주식회사 신세계페이먼츠		주식회사 스타필드하남	
	당분기	전분기	당분기	전분기	당분기	전분기
매출액	1,104,237	910,764	34,207	29,778	82,247	80,300
영업손익	101,452	79,555	176	-	29,662	22,614
분기순이익	79,459	63,772	238	38	17,704	12,403
기타포괄손익	-	-	(3)	(4)	-	(46)
총포괄손익	79,459	63,772	235	34	17,704	12,357
관계기업으로부터 수령한 배당금	-	-	-	-	-	-

구 분	주식회사 스타필드 안성	SHINSEGAE MAMEE SDN. BHD.	주식회사 스타필드 수원	신세계하나제1호기업형 임대위탁관리부동산투 자회사
	당분기	당분기	당분기	당분기
매출액	-	3,030	-	-
영업손익	(40)	(1,863)	(37)	(1,864)
분기순손실	(19)	(1,780)	(37)	(1,861)
기타포괄손익	-	17	-	-
총포괄손익	(19)	(1,764)	(37)	(1,861)
관계기업으로부터 수령한 배당금	-	-	-	-

라. 시장성 있는 관계기업 및 공동기업의 시장가격정보(단위: 백만원)

구 분	회사명	2018.9.30		2017.12.31	
		시가	장부금액	시가	장부금액
관계기업	신세계건설 주식회사	-	-	34,034	-
관계기업	주식회사 신세계아이앤씨	91,976	70,426	41,118	50,320

12. 차입금 :

가. 보고기간종료일 현재 장·단기차입금의 내역은 다음과 같습니다(단위: 백만원).

계정과목	구분	차입처	이자율(%)	금액	
				2018.9.30	2017.12.31
단기차입금	당좌차월	국민은행 외	기준금리	8,472	12,143
	일반대출	신한은행 외	2.24 ~ 4.65	163,593	164,734
	기업어음	하이투자증권 외	1.88 ~ 2.80	251,000	225,000
단기차입금 계				423,065	401,877
장기차입금	원화변동차입금	하나은행 외	3.00 ~ 4.85	46,655	43,013
	원화고정차입금	우리은행 외	1.51 ~ 4.40	461,680	467,400
차감 : 유동성장기부채				(189,065)	(132,450)
장기차입금 계				319,270	377,963

나. 보고기간종료일 현재 사채의 내역은 다음과 같습니다(단위: 백만원).

구분	발행일	만기일	이자율(%)	금액	
				2018.9.30	2017.12.31
사모사채(*)	2013.9.16	2018.9.16	-	-	30,000
사모사채(*)	2013.10.10	2018.10.10	-	-	10,000
13-2회 무보증사채	2014.4.15	2019.4.15	3.40	200,000	200,000
14회 무보증사채	2014.10.10	2019.10.10	2.63	250,000	250,000
15-1회 무보증사채	2015.1.15	2018.1.15	-	-	300,000
15-2회 무보증사채	2015.1.15	2020.1.15	2.30	200,000	200,000
16회 무보증사채	2015.4.24	2018.4.24	-	-	200,000
17-1회 무보증사채	2015.8.28	2018.8.28	-	-	100,000
17-2회 무보증사채	2015.8.28	2020.8.28	2.16	100,000	100,000
18-1회 무보증사채	2017.1.10	2020.1.10	1.91	310,000	310,000
18-2회 무보증사채	2017.1.10	2022.1.10	2.19	120,000	120,000
해외사모사채	2015.11.25	2018.11.25	3M LIBOR + 0.57	133,524 (USD 120백만)	128,568 (USD 120백만)
1회 무보증사채	2016.3.31	2018.3.31	-	-	10,000
2회 무보증사채	2016.6.07	2018.6.07	-	-	10,000
3회 무보증사채	2016.6.29	2018.6.29	-	-	10,000
4회 무보증사채	2016.7.11	2018.7.11	3.65	20,000	20,000
해외사모사채	2016.7.20	2019.7.19	3M LIBOR + 0.75	222,540 (USD 200백만)	214,280 (USD 200백만)
해외사모사채	2016.7.20	2019.7.19	3M LIBOR + 0.75	77,889 (USD 70백만)	74,998 (USD 70백만)
해외사모사채	2016.7.26	2019.7.26	3M LIBOR + 0.85	166,905 (USD 150백만)	160,710 (USD 150백만)
사모사채(*)	2016.7.08	2018.7.08	-	-	20,000
사모사채(*)	2016.10.07	2018.10.07	-	-	25,000
사모사채(*)	2016.10.25	2019.10.25	-	-	20,000
사모사채(*)	2016.10.28	2019.10.28	-	-	10,000

5-1회 사모사채	2017.3.02	2019.3.02	3.55	20,000	20,000
5-2회 사모사채	2017.3.02	2020.3.02	3.70	10,000	10,000
해외사모사채	2017.4.27	2020.4.27	1.91	113,840 (SGD 140백만)	112,088 (SGD 140백만)
사모사채	2017.5.11	2018.5.11	-	-	30,000
6회 사모사채	2017.8.01	2019.8.01	3.10	20,000	20,000
사모사채	2018.02.05	2021.02.05	3.84	10,000	-
사모사채	2018.02.05	2023.02.03	4.55	10,000	-
19-1회 무보증사채	2018.4.11	2021.4.11	2.48	100,000	-
19-2회 무보증사채	2018.4.11	2023.4.11	2.78	200,000	-
사모사채	2018.05.11	2021.05.11	3.78	30,000	-
7회 사모사채	2018.04.11	2020.10.11	3.50	20,000	-
해외사모사채	2018.09.21	2021.09.23	3M LIBOR + 0.95	22,254 (USD 20백만)	-
7회 무보증사채	2018.02.27	2020.02.27	3.70	60,000	-
소 계				2,396,952	2,715,644
차감 : 사채할인발행차금				(3,133)	(3,590)
소 계				2,393,819	2,712,054
차감 : 유동성장기부채				(840,129)	(893,129)
합 계				1,553,690	1,818,925

(*) 연결회사가 당분기 중 종속기업인 주식회사 신세계면세점글로벌을 매각함에 따라 관련 차입금(사모사채)은 제거되었습니다.

13. 순확정급여부채 :

(1) 순확정급여부채 산정내역

(단위: 백만원)

구 분	2018.9.30	2017.12.31
확정급여채무의 현재가치	921,195	812,050
사외적립자산의 공정가치(*)	(731,072)	(709,225)
순확정급여부채	190,123	102,825

(*) 당분기말 현재 사외적립자산의 공정가치는 기존의 국민연금전환금 499백만원(전기말 : 478백만원)이 포함된 금액입니다.

(2) 확정급여채무의 변동내역

(단위: 백만원)

구 분	당분기	전분기
기초금액	812,050	668,459
사업결합으로 인한 증가	32,314	-
당기근무원가	81,537	76,813
이자비용	18,156	14,405
재측정요소:	9	63,033
- 인구통계적가정의 변동으로 인한 보험수리적손익	-	728
- 재무적가정의 변동으로 인한 보험수리적손익	-	(3,830)
- 경험적조정으로 인한 보험수리적손익	9	66,135
제도에서의 지급액:	(22,558)	(19,600)
- 급여의 지급	(22,558)	(19,600)
계열사로부터의 전출입	(313)	4,584
보고기간말 금액	921,195	807,694

(3) 사외적립자산의 변동내역

(단위: 백만원)

구 분	당분기	전분기
기초금액	709,225	568,571
사업결합으로 인한 증가	33,890	-
이자수익	15,731	11,218
재측정요소:	(6,501)	(5,242)
- 사외적립자산의 수익(*1)	(6,501)	(5,242)
기여금	-	300
- 사용자	-	300
제도에서의 지급액:	(20,970)	(21,417)
- 급여의 지급	(20,970)	(21,417)
계열사로부터의 전출입	(303)	4,638
보고기간말 금액	731,072	558,068

(*1) 이자수익에 포함된 금액 제외

(4) 순익계산서에 반영된 금액

(단위: 백만원)

구 분	당분기	전분기
당기근무원가	81,537	76,813
순이자원가	2,425	3,186
종업원 급여에 포함된 총 비용	83,962	79,999

(5) 당분기 중 확정기여제도와 관련해 비용으로 인식한 금액은 202백만원(전분기: 69백만원)입니다.

14. 리스

가. 금융리스 이용내역

연결회사는 공동기업인 주식회사 스타필드하남과 일부 건물에 대해 취소 불가능한 금융리스 계약을 체결했으며, 금융리스로 분류된 내역은 다음과 같습니다(단위: 백만원).

구 분	당분기말	전기말
자본화된 금융리스	35,000	35,000
감가상각누계액	(2,418)	(1,543)
순장부금액	32,582	33,457

상기 금융리스와 관련하여 당분기 비용으로 인식된 조정리스료는 1,996백만원(전분기:2,000백만원)입니다.

한편, 보고기간종료일 현재 연결회사가 리스제공자에게 지급할 최소리스료는 다음과 같습니다(단위: 백만원).

구 분	당분기말	전기말
최소리스료 총액		
1년 이내	2,731	2,731
1년 초과 5년 이내	10,923	10,923
5년 초과	117,219	119,268
합계	130,873	132,922
미실현이자수익	(96,009)	(98,007)
최소리스료 순액		
1년 이내	74	69
1년 초과 5년 이내	359	339
5년 초과	34,431	34,507
합계	34,864	34,915

나. 운용리스 이용내역

연결회사는 일부 토지 및 건물과 기계장치 등을 운용리스로 이용하고 있으며, 리스계약의 기간은 1년 ~ 40년입니다. 이에 따라 당분기 비용으로 인식된 리스료는 다음과 같습니다(단위: 백만원).

구 분	당분기	전분기
리스료 총액	212,017	175,937
전대리스료	49,902	46,914
최소리스료	124,180	98,823
조정리스료	37,935	30,200

한편, 보고기간종료일 현재 취소불능 운용리스계약의 미래 최소 리스료의 합계는 다음과 같습니다(단위: 백만원).

구 분	당분기말	전기말
1년 이하	228,564	278,179
1년 초과 ~ 5년 이하	705,216	760,867
5년 초과	611,021	525,839
합계	1,544,801	1,564,885

다. 운용리스 제공 내역

보고기간종료일 현재 연결회사가 보유 중인 투자부동산 중 일부에 대해 인식하고 있는 운용리스자산의 장부가액은 아래와 같습니다(단위: 백만원).

구분	당분기말	전기말
원가	885,044	783,942
상각누계액	(28,598)	(9,622)
장부금액	856,446	774,320

한편, 보고기간종료일 현재 상기 투자부동산에 대한 운용리스계약으로 연결회사가 받게 될 것으로 기대되는 미래 최소 리스료 내역은 다음과 같습니다(단위: 백만원).

구분	당분기말	전기말
1년 이내	52,373	51,249
1년 초과 5년 이내	131,573	154,953
5년 초과	91,109	83,784
합계	275,055	289,986

15. 신종자본증권

(1) 보고기간종료일 현재 회사가 발행한 신종자본증권 내역은 다음과 같습니다(단위: 백만원).

구분	종류	발행일	만기일(*1)	연이자율(*2)	금액
제 1회 채권형 신종자본증권(*3)	무기명식 이권부 무보증 후순위사채	2016-04-29	2046-04-29	3.60%	250,000
제 2회 채권형 신종자본증권(*3)	무기명식 이권부 무보증 후순위사채	2016-04-29	2046-04-29	3.55%	130,000
발행비용					(1,031)
합계					378,969

(*1) 회사의 선택에 따라 사전통지 후 만기를 연장할 수 있습니다.

(*2) 발행일로부터 5년 후 금리가 조정됩니다.

(*3) 채권형신종자본증권의 발행조건은 다음과 같습니다(단위: 백만원).

구분	제 1회 채권형 신종자본증권	제 2회 채권형 신종자본증권
발행금액	250,000	130,000
만기	30년(만기 도래 시 회사의 의사결정에 따라 만기연장 가능)	30년(만기 도래 시 회사의 의사결정에 따라 만기연장 가능)
이자율	- 발행일~ 2021.04.29 : 연 고정금리 3.60% - 2021.04.29 ~ 2026.04.29 : 5년만기 국고채수익률 + 가산금리 - 2026.04.29 ~ 2041.04.29 : 5년만기 국고채수익률 + 가산금리 + 0.25% (1차 Step-up 마진) - 2041.04.29 ~ 상환완료시 : 5년만기 국고채수익률 + 가산금리 + 0.25%(1차 Step-up 마진) + 0.75% (2차 Step-up 마진)	- 발행일~ 2021.04.29 : 연 고정금리 3.55% - 2021.04.29 ~ 2026.04.29 : 5년만기 국고채수익률 + 가산금리 - 2026.04.29 ~ 2041.04.29 : 5년만기 국고채수익률 + 가산금리 + 0.25% (1차 Step-up 마진) - 2041.04.29 ~ 상환완료시 : 5년만기 국고채수익률 + 가산금리 + 0.25%(1차 Step-up 마진) + 0.75% (2차 Step-up 마진)
이자지급조건	3개월 후급이며, 선택적 지급연기 가능	3개월 후급이며, 선택적 지급연기 가능
기타	발행 후 5년 시점 및 이후 매 이자지급일마다 콜옵션 행사 가능	발행 후 5년 시점 및 이후 매 이자지급일마다 콜옵션 행사 가능

회사가 발행한 신종자본증권은 상대방에게 금융자산을 인도하기로 하는 계약상 의무가 존재하지 아니하여 자본으로 분류하였습니다. 또한 회사가 발행한 신종자본증권은 청산이나 파산시 보통주에 우선하는 후순위채권입니다.

(2) 보고기간종료일 현재 회사의 종속기업인 주식회사 신세계조선포텔이 발행한 신종자본증권 내역은 다음과 같습니다(단위: 백만원).

구 분	종 류	발행일	만기일(*1)	연이자율(*2)	금 액
제 1회 채권형 신종자본증권(*3)	무기명식 이권부 무보증 후순위사채	2015-04-21	2020-04-21	4.95%	50,000
발행비용					(491)
합 계					49,509

(*1) 별도의 통지나 공고없이 종속기업의 선택에 따라 만기를 연장할 수 있습니다.

(*2) 발행일로부터 5년 후 금리가 조정됩니다.

(*3) 채권형신종자본증권의 발행조건은 다음과 같습니다(단위: 백만원).

구 분	제 1회 채권형 신종자본증권
발행금액	50,000
만기	5년(만기 도래 시 회사의 의사결정에 따라 만기연장 가능)
이자율	- 발행일~ 2020.04.21 : 연 고정금리 4.95% - 2020.04.22~2031.04.21 : 5년만기 국고채수익률 + 가산금리 + 가중가산금리 - 2031.04.22~상환완료시 : 2030.04.22부터 2031.04.21까지의 기간 동안의 이자율
이자지급조건	3개월 후급이며, 선택적 지급연기 가능
기타	발행 후 5년 시점 및 이후 매 이자지급일마다 콜옵션 행사 가능

(3) 당분기말 현재 회사의 종속기업인 신세계건설 주식회사가 발행한 신종자본증권 내역은 다음과 같습니다(단위: 백만원).

구 분	종 류	발행일	만기일(*1)	연이자율(*2)	금 액
제 1회 채권형 신종자본증권(*3)	무기명식 이권부 무보증 후순위사채	2017-06-23	2047-06-23	4.45%	50,000
발행비용					(200)
합 계					49,800

(*1) 별도의 통지나 공고없이 종속기업의 선택에 따라 만기를 연장할 수 있습니다.

(*2) 발행일로부터 5년 후 금리가 조정됩니다.

(*3) 채권형신종자본증권의 발행조건은 다음과 같습니다(단위: 백만원).

구 분	제 1회 채권형 신종자본증권
발행금액	50,000
만기	30년(만기 도래 시 회사의 의사결정에 따라 만기연장 가능)

이자율	<ul style="list-style-type: none"> - 발행일~ 2019.06.23 : 연 고정금리 4.45% - 2019.06.24~2047.06.23 : Step-up 조항에 따라 +2.50%, 이후 매 1년마다 +0.50% - 2031.04.22~상환완료시 : 2030.04.22부터 2031.04.21까지의 기간 동안의 이자율
이자지급조건	3개월 후급이며, 선택적 지급연기 가능
기타	발행 후 2년 시점 및 이후 매 1년마다 콜옵션 행사 가능

회사의 종속기업이 발행한 신종자본증권은 상대방에게 금융자산을 인도하기로 하는 계약상 의무가 존재하지 아니하여 자본(비지배지분)으로 분류하였습니다. 또한 종속기업이 발행한 신종자본증권은 청산이나 파산시 보통주 및 우선주에 우선하는 후순위채권입니다.

16. 비용의 성격별 분류 :

당분기와 전분기 중 주요 비용의 성격별 분류 내역은 다음과 같습니다(단위: 백만원).

구 분	당 분 기		전 분 기	
	3개월	누적	3개월	누적
재고자산의 변동	1,317	(128,447)	(132,957)	(242,157)
상품 및 원·부재료 매입액	3,071,196	8,717,656	2,947,741	8,063,681
공사외주비	175,972	175,972	-	-
급여 및 퇴직급여	422,053	1,182,467	359,476	1,067,785
지급수수료	363,526	1,022,028	319,244	900,651
임차료	84,924	234,918	70,052	198,422
감가상각비 및 무형자산상각비	133,073	389,594	118,643	345,183
광고선전비	20,185	55,709	20,234	49,992
판매촉진비	17,732	43,894	28,206	78,294
기타	242,664	727,856	218,096	674,863
매출원가 및 판매비와관리비의 합 계	4,532,642	12,421,647	3,948,735	11,136,714

17. 판매비와관리비 :

당분기와 전분기 중 판매비와관리비의 내역은 다음과 같습니다(단위: 백만원).

구 분	당 분 기		전 분 기	
	3개월	누적	3개월	누적
급여	316,060	900,316	274,607	817,962
퇴직급여	23,704	70,361	23,330	66,541
복리후생비	38,134	107,022	32,040	93,427
여비교통비	4,632	14,534	4,670	14,515
세금과공과	32,825	162,504	26,978	158,862
지급수수료	293,080	835,733	263,728	737,697
임차료	69,424	197,237	59,364	167,638
수선비	12,932	38,386	11,511	31,828
수도광열비	56,381	138,138	54,900	131,290
감가상각비	114,074	334,907	101,220	293,542
무형자산상각비	6,203	19,281	6,335	17,746
광고선전비	19,816	53,426	19,882	49,095
판매촉진비	17,556	43,425	28,060	77,901
기타	59,767	167,227	57,466	156,914
합 계	1,064,588	3,082,497	964,091	2,814,958

18. 기타수익 및 기타비용 :

당분기와 전분기 중 기타수익 및 기타비용의 내역은 다음과 같습니다(단위: 백만원).

구 분	당 분 기		전 분 기	
	3개월	누적	3개월	누적
1. 기타수익:				
수입수수료	-	-	6	6
유·무형자산처분이익 등	263	93,820	197,188	197,396
대손충당금환입	6	294	8	449
관계기업 처분이익	44,260	44,260	-	-
잡이익	12,266	29,478	8,811	29,924
합 계	56,795	167,852	206,013	227,775
2. 기타비용:				
기타의대손상각비	445	748	-	18
기부금	4,844	8,235	3,364	10,604
유·무형자산처분손실	3,441	17,924	1,925	8,944
유·무형자산손상차손	-	-	-	583
잡손실	2,265	14,808	19,875	23,601
기타	-	-	2	26
합 계	10,995	41,715	25,166	43,776

19. 금융수익 및 금융비용 :

당분기와 전분기 중 금융수익 및 금융비용의 내역은 다음과 같습니다(단위: 백만원).

구 분	당 분 기		전 분 기	
	3개월	누적	3개월	누적
1. 금융수익:				
이자수익	6,613	20,290	5,888	18,839
배당금수익	-	23,525	-	14,115
외화환산이익	6,771	655	-	33,409
외환차익	496	2,410	708	3,874
통화선도거래이익	-	-	47	104
통화스왑거래이익	145	850	-	-
통화스왑평가이익	-	25,619	8,404	5,536
매도가능금융자산처분이익	-	-	28,097	28,097
당기손익-공정가치금융자산 평가이익	84	84	-	-
당기손익-공정가치금융자산 처분이익	50	50	-	-
합 계	14,159	73,483	43,144	103,974
2. 금융비용:				
이자비용	20,255	61,724	25,296	76,859
외화환산손실	-	24,125	8,329	4,545
외환차손	1,089	3,018	1,086	2,563
통화선도거래손실	-	7	33	499
통화선도평가손실	4	4	-	-
통화스왑평가손실	6,196	272	-	33,372
기타	-	2	2	2
합 계	27,544	89,152	34,746	117,840

20. 법인세비용 :

법인세비용은 전체 회계연도에 대해서 예상되는 최선의 가중평균 연간법인세율의 추정에 기초하여 인식하였습니다. 2018년 12월 31일로 종료하는 회계연도의 예상평균연간법인세율은 22.5%(2017년 12월 31일로 종료하는 기간에 대한 예상법인세율: 24.6%) 입니다.

21. 영업으로부터 창출된 현금흐름 :

가. 영업으로부터 창출된 현금흐름 -

당분기와 전분기 중 영업으로부터 창출된 현금흐름의 내역은 다음과 같습니다(단위: 백만원).

구 분	당분기	전분기
1. 법인세비용차감전순이익	535,721	592,577
2. 조정	393,157	281,921
퇴직급여	85,163	79,858
감가상각비	371,590	334,430
무형자산상각비	20,093	19,302
이자비용	62,696	80,243
임차료	15,503	14,861
외화환산손실	24,127	4,646
파생상품평가손실	276	33,372
이자수익	(20,337)	(19,177)
배당금수익	(23,525)	(14,115)
지분법손익	(29,367)	(36,761)
외화환산이익	(692)	(33,411)
유무형자산처분이익	(93,820)	(196,947)
파생상품거래이익	(850)	(104)
파생상품평가이익	(25,619)	(5,538)
관계기업처분이익	(44,260)	-
기타	52,179	21,262
3. 순운전자본의 변동	154,677	137,893
매출채권의 증감	15,559	(101,965)
미청구공사의 증감	(96)	-
기타수취채권의 증감	(2,650)	(13,777)
재고자산의 증감	(156,945)	(245,525)
기타단기금융자산의 증감	(6,600)	142,830
기타유동자산의 증감	(25,335)	(24,441)
기타장기금융자산의 증감	(35,869)	(14,526)
기타비유동자산의 증감	(6,483)	(809)
매입채무의 증감	253,870	256,300
초과청구공사의 증감	2,361	-
기타지급채무의 증감	(47,689)	47,824
상품권의 증감	170,909	192,343

기타단기금융부채의 증감	(11,562)	(135,803)
기타유동부채의 증감	5,091	38,821
순확정급여부채의 증감	(2,708)	1,461
기타장기금융부채의 증감	4,493	(4,187)
기타비유동부채의 증감	(1,669)	(653)
4. 영업으로부터 창출된 현금흐름	1,083,555	1,012,391

나. 현금의 유입·유출이 없는 거래 중 중요한 사항 -

당분기와 전분기 중 현금의 유입·유출이 없는 거래 중 중요한 사항은 다음과 같습니다(단위 : 백만원).

구 분	당분기	전분기
기타비유동자산의 유동성대체	18,453	20,810
건설중인자산의 본계정대체	76,475	499,335
기타비유동부채의 유동성대체	4,859	5,133
장기차입금의 유동성대체	905,814	750,922
미지급된 유·무형자산 취득	(40,442)	(20,593)
미수령된 유·무형자산 처분	(590)	(647)
매각예정비유동자산의 대체	-	32,797
매각예정비유동부채의 대체	-	40,900

다. 당분기 중 재무활동현금흐름에서 생기는 부채의 조정내역은 다음과 같습니다.

(단위: 백만원)

구분	기초	재무현금흐름	종속기업의 처분	사업결합으로 인한 증가	비현금흐름				기말
					상각	환율변동효과	유동성대체	기타비현금거래	
단기차입금	1,427,456	(789,152)	(90,368)	30,000	675	(27,162)	905,814	(5,004)	1,452,259
장기차입금	2,196,888	493,111	(29,959)	59,915	1,060	50,943	(905,814)	6,817	1,872,961
금융리스부채	34,915	(52)	-	-	-	-	-	-	34,863
합 계	3,659,259	(296,093)	(120,327)	89,915	1,735	23,781	-	1,813	3,360,083

라. 연결회사는 거래가 빈번하여 총금액이 크고 단기간에 만기가 도래하는 단기차입금 등으로 인한 현금의 유입과 유출항목을 순증감액으로 기재하였습니다.

22. 우발채무와 약정사항 :

가. 보고기간종료일 현재 연결회사가 금융기관과 체결한 주요 약정내역은 다음과 같습니다 (단위: 백만원).

약정내역	2018.9.30		2017.12.31	
	금융기관명	한도	금융기관명	한도
당좌차월, 구매카드	국민은행 등	533,073	국민은행 등	530,325
일반대출	신한은행 등(*)	765,115	신한은행 등	712,962
	미국 신한은행	USD 2,000천	미국 신한은행 등	USD 12,000천
기업어음매입 등	KEB 하나은행 등	USD 2,100천	KEB 하나은행 등	USD 2,100천
		444,000		444,000
수입신용장약정	국민은행 등	USD 116,000천	우리은행 등	USD 121,000천

(*) 당분기말 현재 국민은행 차입약정과 관련하여 회사의 재고자산(용지)이 (당분기말: 58,630백만원) 담보로 제공되어 있습니다.

나. 당분기말과 전기말 현재 연결회사가 제공하고 있는 지급보증 내역은 다음과 같습니다(단위: 백만원).

제공받는 자	지급보증액	지급보증처
(사)한국면세점협회	740	서울보증보험

다. 당분기말 현재 회사의 종속기업인 신세계건설이 사업시행자 등을 위하여 제공한 지급보증은 다음과 같습니다(단위: 백만원).

구분	금융기관	약정액	대출잔액	비고
PF Loan	은행 등	1,257,500	561,500	책임준공약정

한편, 회사의 종속기업인 신세계건설은 당분기말 현재 건설사업 수행과정에서 분양자 등의 주택구입자금 등과 관련하여 국내 금융기관에게 대출잔액 115,845백만원(약정액: 213,300백만원)에 대하여 지급보증을 제공하고 있습니다. 또한, 신세계건설이 보유 중인 지분증권 중 BTO사업을 영위하는 천마산터널 주식회사 등을 위하여 자금보증약정(당분기- 최대유출금액: 100,586백만원, 약정액 5,307백만원)을 체결하고 있으며 동 약정과 관련하여 백지수표(4매)를 견질로 제공하고 있습니다.

라. 당분기말과 전기말 현재 연결회사가 타인으로부터 제공받은 보증의 내역은 다음과 같습니다(단위: 백만원).

보증처	보증내역	보증금액	
		당분기말	전기말
서울보증보험 등	임차료 지급이행 보증 등	172,338	151,215

신한은행 등	수입신용장 거래 등	USD 42,405천	USD 48,045천
서울보증보험 등	건설공사하자보수이행	1,970,535	-
신한은행	외화사채지급보증	USD 20,000천	-

마. 회사는 보고기간종료일 현재 상법 제530조의9제1항에 의하여 분할회사인 주식회사 신세계의 2011년 5월 1일 현재(분할기준일)의 채무 중 잔여채무에 대하여 연대하여 변제할 책임이 있습니다.

바. 종속기업인 주식회사 신세계조선폰텔은 Westin Hotel Company와 경영지원계약을 체결하고 있는 바, 동 계약에 따라 매출액의 일정비율을 마케팅수수료 및 경영수수료로 지급하고 있습니다. 또한, 주식회사 신세계조선폰텔은 보고기간종료일 현재 상기 경영지원계약과는 별도로 Jane Packer 등과 기술도입계약 및 브랜드 사용 로열티 계약을 맺고 있습니다.

사. 종속기업인 주식회사 신세계프라퍼티는 2016년 중 사단법인 한국무역협회 및 한국도심공항 주식회사와 코엑스몰 및 칼트몰 운영을 위한 책임임대차계약을 체결하였습니다. 또한, 주식회사 신세계프라퍼티는 공동기업인 주식회사 스타필드하남과 경영지원계약을 체결하고 있는바, 동 계약에 따라 매출액의 일정비율을 경영수수료로 수취하고 있습니다. 이로 인하여 당분기 중 발생한 경영수수료는 1,638백만원입니다. 또한 주식회사 신세계프라퍼티는 공동기업인 주식회사 스타필드하남과 시스템사용계약을 체결하였으며, 동 계약에 따라 당분기 중 발생한 수입수수료는 842백만원입니다.

아. 당분기말 현재 연결회사가 피고로 계류중인 소송사건은 주로 손해배상청구와 관련된 건이며 소송금액은 총 5,910백만원(전기말: 6,201백만원)입니다. 이러한 소송으로 인한 자원의 유출금액 및 시기는 불확실하며 경영진은 상기의 소송 결과가 연결회사의 재무상태에 중요한 영향을 미치지 아니할 것으로 판단하고 있습니다.

23. 특수관계자와의 거래 :

가. 당분기말 현재 연결회사의 특수관계자 현황은 다음과 같습니다.

구 분 (*1)	당분기말	비고
관계기업	주식회사 신세계아이앤씨 주식회사 신세계티비쇼핑 (주)신세계하나제1호기업형임대위탁관리부동산투자회사	(*3)
공동기업	주식회사 스타벅스커피코리아 주식회사 신세계페이먼츠 주식회사 스타필드하남 주식회사 스타필드안성 SHINSEGAE MAMEE SDN. BHD. 주식회사 스타필드수원	(*4) (*5) (*6)
기타 특수관계자	주식회사 광주신세계	
기타 (*2)	주식회사 신세계 주식회사 신세계인터내셔널 신세계의정부역사 주식회사 주식회사 신세계사이먼 주식회사 신세계통보이 주식회사 신세계동대구복합환승센터 주식회사 센트럴시티 센트럴관광개발 주식회사 서울고속버스터미널 주식회사 주식회사 인천신세계 주식회사 몽클레르신세계 주식회사 신세계디에프 주식회사 신세계인터코스코리아 주식회사 대전신세계 주식회사 신세계면세점글로벌 주식회사 신세계디에프글로벌 주식회사 까사미아	(*7) (*7)(*8) (*8)

(*1) 종속기업 현황은 주석 1.나.(1) 참조.

(*2) 제1024호 특수관계자 범위에 포함되지 않으나 독점규제 및 공정거래법에 따른 동일한 대규모기업집단 소속회사입니다.

- (*3) 당분기 중 신세계건설 주식회사가 종속기업으로 분류됨에 따라 회사의 종속기업인 신세계건설 주식회사의 관계기업인 (주)신세계하나제1호기업형임대위탁관리부동산투자회사가 특수관계자로 편입되었습니다.
- (*4) 당분기 중 회사의 종속기업인 주식회사 신세계프라퍼티가 주식회사 스타필드안성에 지분 51%를 신규 출자하여 설립함에 따라 공동기업으로 편입되었습니다(주석11 참조).
- (*5) 당분기 중 회사의 종속기업인 주식회사 신세계푸드는 2018년 1월 12일자를 기준으로 SHINSEGAE MAMEE SDN. BHD.의 지분 50.0%를 인수하였습니다.
- (*6) 당분기 중 회사의 종속기업인 주식회사 신세계프라퍼티가 주식회사 스타필드수원에 대하여 지분 50%를 신규 출자하여 설립함에 따라 공동기업으로 로 편입되었습니다(주석11 참조).
- (*7) 당분기 중 회사의 종속기업인 주식회사 신세계조선폰텔이 주식회사 신세계면세점글로벌 지분을 주식회사 신세계디에프글로벌에 매각함에 따라 종속기업에서 기타로 재분류되었습니다. 한편 주식회사 신세계디에프글로벌은 2018년 6월 1일자로 주식회사 신세계면세점글로벌을 흡수합병 하였습니다.
- (*8) 당분기 중 주식회사 신세계의 종속기업으로 편입되었으며, 2018년 4월 1일 기준으로 독점규제 및 공정거래법에 따른 동일한 대규모기업집단에 추가되었습니다.

나. 당분기와 전분기 중 특수관계자와의 중요한 영업상의 거래내역은 다음과 같습니다(단위 : 백만원).

(1) 당분기

구분	회사명	매출 등	유·무형자산의 처분 등	매입 등	유·무형자산의 취득 등
관계기업	주식회사 신세계아이앤씨	7,746	-	85,906	29,439
	신세계건설 주식회사(*1)	3,372	1,500	5,366	151,343
	주식회사 신세계티비쇼핑	1,169	-	123	-
	(주)신세계하나제1호기업형임대위탁관리부동산투자회사	407	-	-	-
공동기업	주식회사 스타벅스커피코리아	87,143	-	33	-
	주식회사 신세계페이먼트	32	-	21,056	-
	주식회사 스타필드하남	7,760	-	15,469	-
	주식회사 스타필드안성	1,956	185,868	-	-
기타 특수관계자	주식회사 광주신세계	23,886	-	996	-
기타	주식회사 신세계	74,298	210	37,243	-
	주식회사 신세계인터내셔널	35,859	-	105,154	-
	기타	47,122	-	12,697	211
합계		290,750	187,578	284,043	180,993

(*1) 회사의 종속기업으로 편입되기 전까지의 거래 내역입니다.

(2) 전분기

구분	회사명	매출 등	유·무형자산의 처분 등	매입 등	유·무형자산의 취득 등
관계기업	주식회사 신세계아이앤씨	2,853	-	63,600	38,384
	신세계건설 주식회사	2,870	14,100	4,678	381,348
	주식회사 신세계티비쇼핑	619	-	178	-
공동기업	주식회사 스타벅스커피코리아	73,452	-	139	-
	주식회사 신세계페이먼트	102	-	17,585	-
	주식회사 스타필드하남	2,017	27	13,292	1,932
기타 특수관계자	주식회사 광주신세계	21,933	-	1,131	-
기타	주식회사 신세계	77,084	-	32,603	3,438
	주식회사 신세계인터내셔널	35,832	-	108,476	18
	기타	14,137	-	20,644	28
합계		230,899	14,127	262,326	425,148

다. 보고기간종료일 현재 특수관계자에 대한 중요한 채권 및 채무 등의 내역은 다음과 같습니다(단위: 백만원).

(1) 당분기말

구분	회사명	채권 등		채무 등	
		매출채권	기타채권 등(*1)	매입채무	기타채무 등(*2)
관계기업	주식회사 신세계아이앤씨	4,253	596	4,194	25,653
	주식회사 신세계티비쇼핑	127	15	-	1,239
	(주)신세계하나제1호기업형임대위탁 관리부동산투자회사	89	134	-	-
공동기업	주식회사 스타벅스커피코리아	14,739	2	-	2,552
	주식회사 신세계페이먼츠	28,543	-	-	462
	주식회사 스타필드하남(*3)	655	4,751	-	36,603
	주식회사 스타필드안성	1,097	-	-	-
기타 특수관계자	주식회사 광주신세계	4,387	173	-	260
기타	주식회사 신세계	13,195	11,281	228	148,089
	주식회사 신세계인터내셔널	563	3	34,606	3,280
	기타	4,480	1,656	705	3,614
합계		72,128	18,611	39,733	221,752

(2) 전기말

구분	회사명	채권 등		채무 등	
		매출채권	기타채권 등(*1)	매입채무	기타채무 등(*2)
관계기업	신세계건설 주식회사	832	13,910	-	97,861
	주식회사 신세계아이앤씨	335	550	6,219	16,137
	주식회사 신세계티비쇼핑	93	-	-	1,196
공동기업	주식회사 스타벅스커피코리아	14,394	2	-	2,527
	주식회사 신세계페이먼츠	18,876	-	-	503
	주식회사 스타필드하남(*3)	438	4,734	-	36,173
기타 특수관계자	주식회사 광주신세계	2,996	151	-	60
기타	주식회사 신세계	14,035	24,740	253	157,775
	주식회사 신세계인터내셔널	461	8	18,979	1,989
	기타	2,760	4,400	193	1,736
합계		55,220	48,495	25,644	315,957

(*1) 미수금 및 기타무형자산 등으로 구성되어 있습니다.

(*2) 미지급금 및 예수보증금 등으로 구성되어 있습니다.

(*3) 연결회사는 2016년 중 공동기업인 주식회사 스타필드하남과 일부 건물에 대하여 취소 불가능한 금융리스계약을 체결하였으며, 이와 관련하여 금융리스자산 및 금융리스부채를 인식하고 있습니다.

라. 연결회사는 당분기 중 관계기업인 주식회사 신세계티비쇼핑에 2,870백만원, 공동기업인 주식회사 스타필드안성에 109,650백만원, 주식회사 스타필드수원에 12,000백만원을 각각 출자하였습니다. 한편, 회사의 종속기업인 주식회사 신세계푸드는 2018년 1월 15일 말레이시아 소재 합자투자법인 SHINSEGAE MAMEESDN. BHD. 설립과 관련하여 MYR 11,000,000을 현금출자하였으며 이를 공동기업으로 분류하였습니다(주석11 참조).

마. 연결회사가 당분기와 전분기 중 특수관계자로부터 받은 배당수익 내역은 다음과 같습니다(단위: 백만원).

구 분	회사명	당분기	전분기
종속기업	신세계건설	972	648
관계기업	신세계아이앤씨	499	499
합 계		1,471	1,147

바. 회사의 종속기업인 주식회사 신세계조선폰텔은 2018년 3월 28일자로 주식회사 신세계면세점글로벌 지분 전량을 15,391백만원에 주식회사 신세계디에프글로벌에 매각하였습니다.

사. 당분기 중 연결회사가 특수관계자인 대주주 등으로부터 취득한 지분 현황은 다음과 같습니다(단위:백만원).

구 분	회사명	주식수(주)	금액
종속기업	주식회사 신세계푸드	29,938	4,566
종속기업	주식회사 신세계조선포텔	168,814	2,873
종속기업	신세계건설 주식회사	411,374	14,357
관계기업	주식회사 신세계아이앤씨	114,170	15,413

아. 당분기와 전분기 중 주요경영진에 대한 보상내역은 다음과 같습니다(단위: 백만원).

구 분	당분기	전분기
급여	9,762	8,758
퇴직급여	1,849	2,051
합 계	11,611	10,809

상기의 주요경영진에는 연결회사 활동의 계획, 운영, 통제에 대한 중요한 권한과 책임을 가진 등기 이사 및 감사들로 구성되어 있습니다.

24. 사업결합

가. 신세계건설 주식회사 지분의 단계적 취득

연결회사는 2018년 7월 10일자로 신세계건설 주식회사의 주식 411,374주(10.3%)를 추가 취득함에 따라 소유지분율이 42.7%로 증가하였으며, 이는 과반수 미만이나 나머지 주주 지분의 분산정도 및 과거 주주총회에서의 의결 양상 등을 고려하여 실질지배력이 있는 것으로 판단하여 지배력 획득을 통한 사업결합으로 보아 회계처리 하였습니다.

연결회사가 지분취득과 관련하여 지불한 이전대가와 취득일에 인수한 자산·부채의 가액은 다음과 같습니다(단위: 백만원).

구분	금액
이전대가	
현금	14,357
기존 지분의 공정가치	45,249
이전대가 합계	59,606
취득한 자산과 인수한 부채의 계상액	
현금및현금성자산	42,649
매출채권 및 기타수취채권	208,596
미청구공사	31,127
재고자산	64,442
관계기업투자	17,360
유형자산	297,143
무형자산	2,674
기타자산	82,514
이연법인세자산	7,472
매입채무 및 기타지급채무	(164,820)
초과청구공사	(58,151)
차입금	(89,900)
기타부채	(278,511)
식별가능 순자산의 공정가치	162,595
비지배지분	(114,434)
영업권	11,445
합계	59,606

상기 사업결합에 의해서 재무제표에 인식한 자산과 부채의 금액은 최종 평가가 완료되지 못하여 잠정적으로 결정된 상태로서 동 금액은 향후 조정될 수 있습니다.

나. E-MART AMERICA, INC.의 CHANG TUH CORPORATION 지분인수

회사의 종속기업인 E-MART AMERICA, INC.는 식품사업 영역의 확대를 위하여 2018년 3월 15일자를 기준으로 CHANG TUH CORPORATION의 지분 100.0%를 3,517백만원에 취득하였습니다. 인수에서 발생한 2,872백만원의 영업권은 사업결합에 의한 매출 시너지효과 및 인수한 고객기반에 따른 것입니다.

연결회사가 지분취득과 관련하여 지불한 이전대가와 취득일에 인수한 자산·부채의 가액은 다음과 같습니다(단위: 백만원).

구분	금액
이전대가	
현금	3,517
이전대가 합계	3,517
취득한 자산과 인수한 부채의 계상액	
현금및현금성자산	50
매출채권 및 기타수취채권	130
재고자산	215
유형자산	648
매입채무 및 기타지급채무	(26)
기타부채	(372)
식별가능 순자산의 공정가치	645
영업권	2,872
합 계	3,517

상기 사업결합에 의해서 재무제표에 인식한 자산과 부채의 금액은 최종 평가가 완료되지 못하여 잠정적으로 결정된 상태로서 동 금액은 향후 조정될 수 있습니다.

25. 회계정책의 변경

- 기준서 제1109호 '금융상품'의 적용

주석 2에서 설명한 바와 같이 연결회사는 2018년 1월 1일을 최초적용일로 하여 기준서 제 1109호를 적용하였으며, 경과규정에 따라 전기 연결재무제표는 재작성되지 않았습니다. 기준서 제 1109호의 적용이 연결재무제표에 미치는 중요한 영향은 다음과 같습니다.

(1) 매도가능금융자산에서 기타포괄손익-공정가치 금융상품으로 재분류

연결회사는 전기말까지 매도가능금융자산으로 분류했던 단기매매목적이 아닌 지분상품의 공정가치 변동을 기타포괄손익에 표시할 것을 선택했습니다. 이에 따라 당분기초 현재 매도가능금융자산 1,467,322백만원이 기타포괄손익-공정가치 금융상품으로 재분류되었습니다. 한편, 이와 관련하여 인식된 기타포괄손익누계액 1,086,379백만원은 해당 금융자산이 처분되더라도 당기손익으로 재분류되지 않습니다.

- 기준서 제1115호 '고객과의 계약에서 생기는 수익'의 적용

주석 2에서 설명한 바와 같이 연결회사는 2018년 1월 1일을 최초적용일로 하여 기준서 제 1115호를 적용하였으며, 경과규정에 따라 전기 연결재무제표는 재작성되지 않았습니다. 동 기준서의 적용이 연결재무제표에 미치는 중요한 영향은 다음과 같습니다.

(1) 최초 적용일(당분기초) 현재 연결재무상태표에 반영한 수정 금액은 다음과 같습니다(단위:백만원).

구분	계정명	2017.12.31 수정전	조정	2018.01.01 수정후
계약자산(*1)	재고자산	1,011,412	3,934	1,015,346
계약부채(*1)	반품충당부채	1,480	3,934	5,414

(*1) 반품 · 환불 회계처리

이전 기준에서는 고객이 정해진 기간 안에 상품 등을 반환할 권리를 가진 경우 매출총이익에 기초한 순액 기준으로 측정하여 반품충당부채를 인식하였습니다.

기준서 제1115호에서는 고객이 제품을 반품하는 경우 고객에게 환불할 것으로 예상되는 총액을 계약부채(환불부채)로 인식하고, 동시에 고객이 반품 권리를 행사할 때 제품을 회수할 권리를 계약자산으로 인식합니다.

이러한 기준의 변경으로 당분기초 현재 반품충당부채 1,480백만원이 각각 계약부채 5,414백만원과 계약자산 3,934백만원으로 재분류 되었습니다.

(2) 당분기말 현재 K-IFRS 1115호를 최초 적용함에 따라 영향을 받는 연결재무제표의 각 항목은 다음과 같습니다(단위:백만원).

- 연결재무상태표

구분	보고된 금액	조정	K-IFRS 1115를 적용하지 않았을 경우
재고자산	1,132,277	4,957	1,127,320
기타유동부채	153,818	4,957	148,861

- 연결손익계산서

구분	보고된 금액	조정	K-IFRS 1115를 적용하지 않았을 경우
매출(*1)	12,823,066	(113,003)	12,936,069
매출원가(*1)	9,339,151	(113,003)	9,452,154

(*1) 연결회사는 전기까지 매출로 인식하던 상품매입 관련 운송용역료에 대하여 기준서 제 1115호의 적용에 따라 구별되는 재화나 용역을 제공하고 수취한 대가가 아니라고 판단하여 매입에서 차감하였습니다.

26. 건설 계약

(1) 당분기 중 연결회사가 진행중인 공사관련 수익 및 원가 내역은 다음과 같습니다(단위:백만원).

구분	당분기
공사원가	134,474
공사이익	7,117
공사수익	141,591
차감 : 공사대금 청구액	(144,003)
가감 : 예상공사손실액의 환입	139
합계	(2,273)
기초 미청구공사(초과청구공사) 금액 - 순액	-
기말 미청구공사(초과청구공사) 금액 - 순액	(29,970)

(2) 당분기말 현재 미청구공사 및 초과청구공사 내역은 다음과 같습니다(단위:백만원).

구분	당분기말
미청구공사	31,223
초과청구공사	(60,512)
공사손실충당부채	(681)
순합계	(29,970)

(3) 당분기말 현재 진행 중인 계약과 관련된 사항은 다음과 같습니다(단위:백만원).

구분	당분기말
누적 공사수익 합계	1,849,470
차감: 공사대금 청구 누적액 등	(1,850,843)
순합계	(1,373)
공사선수금	20,016

27. 보고기간일 이후 사건

회사는 2018년 10월 31일 이사회 의결에 의하여 2018년 12월 27일 기준으로 온라인쇼핑몰 사업부문을 물적분할하기로 결정하였습니다.

4. 재무제표

재무상태표

제 8 기 3분기말 2018.09.30 현재

제 7 기말 2017.12.31 현재

(단위 : 원)

	제 8 기 3분기말	제 7 기말
자산		
유동자산	1,542,721,326,708	1,275,374,262,211
현금및현금성자산	73,292,070,828	20,417,813,500
매출채권 및 기타수취채권	395,729,449,096	323,407,966,475
재고자산	886,746,802,170	773,809,506,962
기타단기금융자산	100,042,900,201	93,466,617,701
기타유동자산	59,665,462,389	37,027,715,549
매각예정비유동자산	27,244,642,024	27,244,642,024
비유동자산	13,099,406,172,923	13,071,516,821,341
유형자산	9,027,204,195,675	8,987,208,571,695
투자부동산	4,342,818,119	89,393,082,664
무형자산	50,799,741,574	55,131,007,957
종속기업, 관계기업 및 공동기업 투자	2,249,868,739,341	1,874,743,950,803
매도가능금융자산		1,467,321,507,500
기타포괄손익-공정가치 금융자산	1,147,376,965,100	
기타장기금융자산	437,391,180,753	406,350,946,021
기타비유동자산	182,422,532,361	191,367,754,701
자산총계	14,642,127,499,631	14,346,891,083,552
부채		
유동부채	3,966,759,287,188	3,197,602,159,490
매입채무 및 기타지급채무	1,443,336,834,842	1,192,081,684,178
단기차입금	1,216,233,662,982	948,337,321,610
단기파생상품부채	18,286,899,629	12,419,331,450
상품권	832,489,902,000	661,547,456,000
미지급법인세	92,487,197,745	23,966,587,325
기타단기금융부채	243,826,660,297	256,915,142,268
기타유동부채	120,098,129,693	102,334,636,659
비유동부채	2,232,560,838,352	2,783,055,835,602
장기차입금	1,591,974,047,432	2,094,082,081,675
장기파생상품부채	1,362,290,194	27,918,620,199
순확정급여부채	127,554,150,687	62,530,862,605
이연법인세부채	322,604,361,116	410,917,348,718

기타장기금융부채	65,390,958,574	65,617,812,024
기타비유동부채	123,675,030,349	121,989,110,381
부채총계	6,199,320,125,540	5,980,657,995,092
자본		
납입자본	4,332,912,902,329	4,332,912,902,329
자본금	139,379,095,000	139,379,095,000
주식발행초과금	4,193,533,807,329	4,193,533,807,329
신종자본증권	378,968,900,000	378,968,900,000
이익잉여금	2,841,262,008,662	2,524,469,001,864
기타자본항목	889,663,563,100	1,129,882,284,267
자본총계	8,442,807,374,091	8,366,233,088,460
부채와 자본 총계	14,642,127,499,631	14,346,891,083,552

손익계산서

제 8 기 3분기 2018.01.01 부터 2018.09.30 까지

제 7 기 3분기 2017.01.01 부터 2017.09.30 까지

(단위 : 원)

	제 8 기 3분기		제 7 기 3분기	
	3개월	누적	3개월	누적
매출액	3,616,908,331,473	10,012,569,211,783	3,322,163,506,086	9,292,177,422,385
매출원가	2,572,762,750,188	7,107,129,720,782	2,332,120,774,023	6,496,338,112,751
매출총이익	1,044,145,581,285	2,905,439,491,001	990,042,732,063	2,795,839,309,634
판매비와관리비	845,792,234,374	2,490,901,048,034	783,089,419,368	2,321,895,565,569
영업이익	198,353,346,911	414,538,442,967	206,953,312,695	473,943,744,065
기타수익	8,549,969,590	112,745,790,191	203,415,206,128	219,788,267,589
기타비용	7,608,524,836	33,484,854,758	12,766,429,471	27,528,905,936
금융수익	9,730,666,888	62,782,007,408	38,029,490,450	95,350,784,813
금융비용	21,839,635,990	72,996,005,366	26,959,289,698	102,532,570,044
손상차손환입				17,326,000,000
손상차손			48,101,098,532	48,101,098,532
법인세비용차감전순이익	187,185,822,563	483,585,380,442	360,571,191,572	628,246,221,955
법인세비용(수익)	46,262,866,994	103,606,367,834	(6,491,495,453)	43,291,886,289
분기순이익	140,922,955,569	379,979,012,608	367,062,687,025	584,954,335,666
주당순이익				
기본주당분기순이익 (단위 : 원)	4,934	13,271	13,050	20,628
희석주당분기순이익 (단위 : 원)	4,934	13,271	13,050	20,628

포괄손익계산서

제 8 기 3분기 2018.01.01 부터 2018.09.30 까지

제 7 기 3분기 2017.01.01 부터 2017.09.30 까지

(단위 : 원)

	제 8 기 3분기		제 7 기 3분기	
	3개월	누적	3개월	누적
분기순이익	140,922,955,569	379,979,012,608	367,062,687,025	584,954,335,666
기타포괄손익	(9,580,982,825)	(244,459,139,762)	(59,331,176,958)	(68,242,361,353)
당기손익으로 재분류되지 않는 항목	(11,015,596,561)	(241,959,213,598)	(1,246,376,435)	(50,329,694,191)
순확정급여부채의 재측정요소	(1,886,902,856)	(5,707,158,270)	(1,644,296,088)	(66,398,013,445)
기타포괄손익-공정가치 금융자산 평가손익	(12,938,933,700)	(319,944,542,400)		
관련 법인세효과	3,810,239,995	83,692,487,072	397,919,653	16,068,319,254
후속적으로 당기손익으로 재분류되는 항목	1,434,613,736	(2,499,926,164)	(58,084,800,523)	(17,912,667,162)
매도가능금융자산평가손익			(47,050,668,000)	5,881,333,500
매도가능금융자산 처분으로 인한 재분류			(28,318,548,777)	(28,318,548,777)
파생상품자산·부채평가손익	1,930,839,483	(3,364,638,176)	(1,259,807,662)	(1,194,271,743)
관련 법인세효과	(496,225,747)	864,712,012	18,544,223,916	5,718,819,858
분기 총포괄이익	131,341,972,744	135,519,872,846	307,731,510,067	516,711,974,313

자본변동표

제 8 기 3분기 2018.01.01 부터 2018.09.30 까지

제 7 기 3분기 2017.01.01 부터 2017.09.30 까지

(단위 : 원)

		자본						
		납입자본			신증자본증권	이익잉여금	기타자본항목	자본 합계
		자본금	주식발행초과금	납입자본 합계				
2017.01.01 (기초자본)		139,379,095,000	4,193,533,807,329	4,332,912,902,329	378,968,900,000	1,978,848,655,507	1,063,847,059,621	7,754,577,517,457
분기순이익						584,954,335,666		584,954,335,666
기타 포괄 손익	매도가능금융자산 평가						4,458,050,793	4,458,050,793
	매도가능금융자산 처분으로 인한 재 분류						(21,465,459,973)	(21,465,459,973)
	기타포괄손익-공 정가치 금융자산 평가							
	파생상품자산·부 채평가						(905,257,982)	(905,257,982)
	순확정급여부채의 재측정요소						(50,329,694,191)	(50,329,694,191)
	총 기타포괄손익						(50,329,694,191)	(17,912,667,162)
총포괄손익						534,624,641,475	(17,912,667,162)	516,711,974,313
자본 에 직 접 인 식 된 주 주 와 의 거 래	연차배당					(41,796,270,000)		(41,796,270,000)
	신증자본증권 배당 금 지급					(10,183,273,977)		(10,183,273,977)
	주주와의 거래 총액						(51,979,543,977)	
2017.09.30 (기말자본)		139,379,095,000	4,193,533,807,329	4,332,912,902,329	378,968,900,000	2,461,493,753,005	1,045,934,392,459	8,219,309,947,793
2018.01.01 (기초자본)		139,379,095,000	4,193,533,807,329	4,332,912,902,329	378,968,900,000	2,524,469,001,864	1,129,882,284,267	8,366,233,088,460
분기순이익						379,979,012,608		379,979,012,608
기타 포괄 손익	매도가능금융자산 평가							
	매도가능금융자산 처분으로 인한 재 분류							
	기타포괄손익-공 정가치 금융자산 평가						(237,718,795,003)	(237,718,795,003)
	파생상품자산·부 채평가						(2,499,926,164)	(2,499,926,164)
	순확정급여부채의 재측정요소						(4,240,418,595)	(4,240,418,595)
	총 기타포괄손익						(4,240,418,595)	(240,218,721,167)
총포괄손익						375,738,594,013	(240,218,721,167)	135,519,872,846
자본 에 직	연차배당					(48,762,313,250)		(48,762,313,250)
	신증자본증권 배당					(10,183,273,965)		(10,183,273,965)

접인 식된 주주 와의 거래	금 지급							
주주와의 거래 총액						(58,945,587,215)		(58,945,587,215)
2018.09.30 (기말자본)	139,379,095,000	4,193,533,807,329	4,332,912,902,329	378,968,900,000	2,841,262,008,662	889,663,563,100	8,442,807,374,091	

현금흐름표

제 8 기 3분기 2018.01.01 부터 2018.09.30 까지

제 7 기 3분기 2017.01.01 부터 2017.09.30 까지

(단위 : 원)

	제 8 기 3분기	제 7 기 3분기
영업활동 현금흐름		
영업으로부터 창출된 현금흐름	932,804,982,689	803,898,665,885
이자의 지급	(44,594,488,025)	(55,824,931,705)
이자의 수취	1,536,264,683	1,890,649,004
배당금의 수령	26,335,697,500	16,333,637,900
법인세의 납부	(38,809,698,594)	(107,014,326,256)
영업활동으로부터의 순현금유입	877,272,758,253	659,283,694,828
투자활동 현금흐름		
단기대여금의 감소	52,660,000	39,990,000
매도가능금융자산의 처분		36,900,000,000
유형자산의 처분	187,885,743,512	54,047,588,642
유형자산의 취득	(467,621,417,489)	(419,253,824,098)
투자부동산의 처분	153,376,735,771	267,600,000,000
투자부동산의 취득	(142,854)	
무형자산의 처분	1,566,033,000	5,500,000,000
무형자산의 취득	(5,655,175,296)	(13,260,317,399)
종속기업투자의 신규 취득	(685,000,000)	
종속기업투자의 추가 취득	(356,157,273,538)	(249,571,961,357)
관계기업투자의 추가 취득	(18,282,515,000)	(7,173,915,000)
투자활동으로부터의 순현금유출	(505,520,351,894)	(325,172,439,212)
재무활동 현금흐름		
차입금의 증가	340,416,842,688	642,399,342,389
차입금의 감소	(600,269,550,000)	(920,632,486,102)
배당금의 지급	(48,758,831,040)	(41,793,274,780)
신종자본증권 배당금의 지급	(10,211,250,000)	(10,211,250,000)
금융리스부채의 상환	(51,879,048)	(48,080,714)
재무활동으로부터의 순현금유출	(318,874,667,400)	(330,285,749,207)
현금및현금성자산의 순증가	52,877,738,959	3,825,506,409
기초 현금및현금성자산	20,417,813,500	18,194,833,471
현금및현금성자산의 환율변동효과	(3,481,631)	(1,754,017)
분기말 재무상태표상 현금및현금성자산	73,292,070,828	22,018,585,863

5. 재무제표 주석

제 8기 3분기 2018년 9월 30일 현재

제 7기 2017년 12월 31 현재

주식회사 이마트

1. 일반사항 :

주식회사 이마트(이하 "회사"라 함)는 2011년 5월 1일을 분할기준일로 주식회사 신세계의 대형마트부문이 인적분할되어 설립되었습니다. 회사의 본점은 서울특별시 성동구 뚝섬로 377에 위치하고 있으며 보고기간종료일 현재 대형마트(E-Mart) 157개점의 매장을 보유하고 있습니다.

회사는 2011년 6월 10일에 한국거래소에 주권을 재상장하였으며, 보고기간종료일 현재 대주주인 이명희 회장 외 2인이 발행주식 총수의 28.06%를 보유하고 있습니다.

2. 중요한 회계정책

2.1 재무제표 작성기준

회사의 2018년 9월 30일로 종료하는 9개월 보고기간에 대한 분기재무제표는 기업회계기준서 제 1034호 "중간재무보고"에 따라 작성되었습니다. 이 분기재무제표는 보고기간말인 2018년 9월 30일 현재 유효하거나 조기 도입한 한국채택국제회계기준에 따라 작성되었습니다.

(1) 회사가 채택한 제·개정 기준서

회사는 2018년 1월 1일로 개시하는 회계기간부터 다음의 제·개정 기준서 및 해석서를 신규로 적용하였습니다.

- 기준서 제1028호 '관계기업과 공동기업에 대한 투자' 개정

벤처캐피탈 투자기구, 뮤추얼펀드 등이 보유하는 관계기업이나 공동기업에 대한 투자지분을 지분법이 아닌 공정가치로 평가할 경우, 각각의 지분별로 선택 적용할 수 있음을 명확히 하였습니다. 벤처캐피탈 투자기구 등에 해당하지 않아 상기 면제규정을 적용하지 않으므로, 해당 개정이 재무제표에 미치는 중요한 영향은 없습니다.

- 기준서 제1040호 '투자부동산' 개정

부동산의 투자부동산으로 또는 투자부동산에서의 대체는 용도 변경의 증거가 존재하는 경우에만 가능하며, 동 기준서 문단 57은 이러한 상황의 예시임을 명확히 하였습니다. 또한, 건설 중인 부동산도 계정대체 규정 적용 대상에 포함됨을 명확히 하였습니다. 해당 개정이 재무제표 미치는 중요한 영향은 없습니다.

- 기준서 제1102호 '주식기준보상' 개정

현금결제형에서 주식결제형으로 분류변경 시 조건변경 회계처리와 현금결제형 주식기준보상거래의 공정가치 측정방법이 주식결제형 주식기준보상거래와 동일함을 명확히 하였습니다. 동 개정으로 인해 재무제표에 중요한 영향은 없습니다.

- 해석서 제2122호 '외화 거래와 선지급·선수취 대가' 제정

제정된 해석서에 따르면, 관련 자산, 비용, 수익(또는 그 일부)의 최초 인식에 적용할 환율을 결정하기 위한 거래일은 대가를 선지급하거나 선수취하여 비화폐성자산이나 비화폐성부채를 최초로 인식하는 날입니다. 해당 해석서의 제정이 재무제표에 미치는 중요한 영향은 없습니다.

- 기준서 제1109호 '금융상품'

회사는 2018년 1월 1일을 최초적용일로 하여 기준서 제1109호 '금융상품'을 적용하였습니다. 기준서 제1109호의 경과규정에 따라 비교 표시된 재무제표는 재작성되지 않았으며, 종전 장부금액과 최초적용일의 장부금액의 차이는 2018년 1월 1일에 이익잉여금(또는 자본)으로 인식하였습니다. 동 기준서의 적용으로 인한 영향의 상세 정보는 주석 22에서 설명하고 있습니다.

- 기준서 제1115호 '고객과의 계약에서 생기는 수익'

회사는 기준서 제1115호 '고객과의 계약에서 생기는 수익'을 적용하였습니다. 기준서 제1115호의 경과규정에 따라 비교 표시된 재무제표는 재작성되지 않았으며, 최초적용 누적효과는 2018년 1월 1일에 이익잉여금(또는 자본)에 인식되도록 소급하여 적용하였습니다. 동 기준서의 적용으로 인한 영향의 상세 정보는 주석 22에서 설명하고 있습니다.

(2) 회사가 적용하지 않은 제·개정 기준서 및 해석서

회사는 제정 또는 공표됐으나 2018년 1월 1일 이후 시작하는 회계연도에 시행일이 도래하지 않았고, 조기 적용하지 않은 제·개정 기준서 및 해석서는 다음과 같습니다.

- 기준서 제1116호 '리스'

2017년 5월 22일 제정된 기업회계기준서 제1116호 '리스'는 2019년 1월 1일 이후 최초로 시작되는 회계연도부터 적용하되 조기 적용할 수도 있습니다. 동 기준서는 현행 기업회계기준서 제1017호 '리스'를 대체할 예정입니다. 회사는 기업회계기준서 제1116호를 2019년 1월 1일 이후 시작되는 회계연도부터 적용할 예정입니다.

새로운 기준서는 단일 리스이용자 모형을 도입하여 리스기간이 12개월을 초과하고 기초자산이 소액이 아닌 모든 리스에 대하여 리스이용자가 자산과 부채를 인식하도록 요구합니다. 리스이용자는 사용권자산과 리스료 지급의무를 나타내는 리스부채를 인식해야 합니다.

회사는 기업회계기준서 제1116호의 최초 적용에 따른 재무적 영향을 평가하기 위하여 2018년 9월 30일 현재 상황 및 입수 가능한 정보에 기초하여 2018년 재무제표에 미치는 영향을 분석 중에 있으나, 회사가 이러한 분석을 완료하기 전까지는 재무적 영향에 대한 합리적 추정치를 제공하는 것이 실무상 어렵습니다.

2.2 회계정책

회사의 재무제표는 기업회계기준서 제1027호 '별도재무제표'에 따른 별도재무제표입니다. 종속기업, 관계기업 및 공동기업 투자는 직접적인 지분투자에 근거하여 원가로 측정하고 있으며, 다만 한국채택국제회계기준으로의 전환일 시점에는 전환일 시점의 과거회계기준에 따른 장부금액을 간주원가로 사용하였습니다. 또한, 종속기업, 관계기업 및 공동기업으로부터 수취하는 배당금은 배당에 대한 권리가 확정되는 시점에 당기손익으로 인식하고 있습니다.

분기재무제표의 작성에 적용된 유의적 회계정책과 계산방법은 주석 2.1(1)에서 설명하는 제·개정 기준서의 적용으로 인한 변경 및 아래 문단에서 설명하는 사항을 제외하고는 전기 재무제표 작성에 적용된 회계정책이나 계산방법과 동일합니다.

중간기간의 법인세비용은 전체 회계연도에 대해서 예상되는 최선의 가중평균연간법인세율, 즉 추정평균연간유효법인세율을 중간기간의 세전이익에 적용하여 계산합니다.

회사는 전기 중 지배기업과 국내 종속기업이 경제적으로 결합될 경우 해당 지배기업과 국내 종속기업을 하나의 과세단위로 보아 소득을 통산하여 법인세를 납부하는 연결납세제도를 도입하였습니다. 회사는 추정평균연간유효법인세율 산정 시 연결납세제도 도입에 따른 과세단위를 고려하여 산정하였습니다.

한편, 회사는 기업회계기준서 제1108호 '영업부문'에 따라 영업부문과 관련된 공시사항을 연결재무제표에 공시하였습니다.

3. 중요한 회계추정 및 가정 :

회사는 미래에 대하여 추정 및 가정을 하고 있습니다. 추정 및 가정은 지속적으로 평가되며, 과거 경험과 현재의 상황에서 합리적으로 예측가능한 미래의 사건과 같은 다른 요소들을 고려하여 이루어집니다. 이러한 회계추정은 실제 결과와 다를 수도 있습니다.

분기재무제표 작성 시 사용된 중요한 회계추정 및 가정은 법인세비용을 결정하는데 사용된 추정의 방법을 제외하고는 전기 재무제표 작성시 적용된 회계추정 및 가정과 동일합니다.

4. 재무위험관리

4.1 재무위험관리 요소 -

회사는 여러 활동으로 인하여 시장위험, 신용위험 및 유동성위험과 같은 다양한 금융위험에 노출되어 있습니다.

중간재무제표는 연차재무제표에서 요구되는 모든 재무위험관리와 공시사항을 포함하지 않으므로 2017년 12월 31일의 연차재무제표를 참고하시기 바랍니다.

회사의 위험관리부서 및 기타 위험관리정책에는 전기말 이후 중요한 변동사항이 없습니다.

4.2 유동성위험

전기말과 비교하여 금융부채에 대한 계약상 할인되지 않은 현금흐름에 대한 중요한 변동은 없습니다.

4.3 공정가치 측정

4.3.1 공정가치 서열체계

회사는 재무상태표에 공정가치로 측정되는 금융상품에 대하여 공정가치 측정에 사용된 투입 변수에 따라 다음과 같은 공정가치 서열체계로 분류하였습니다.

- Level 1 : 동일한 자산이나 부채에 대한 시장 공시가격
- Level 2 : 시장에서 관측가능한 투입변수를 활용한 공정가치
(단, Level 1에 포함된 공시가격은 제외)
- Level 3 : 관측가능하지 않은 투입변수를 활용한 공정가치

보고기간종료일 현재 공정가치로 측정되는 회사 금융상품의 공정가치 서열체계에 따른 수준 별 공시는 다음과 같습니다(단위: 백만원).

구 분	2018.9.30			
	Level 1	Level 2	Level 3	합 계
자산				
- 기타포괄손익-공정가치 금융자산	1,144,507	-	2,870	1,147,377
부채				
- 단기파생상품부채	-	18,287	-	18,287
- 장기파생상품부채	-	1,362	-	1,362
합 계	-	19,649	-	19,649

구 분	2017.12.31			
	Level 1	Level 2	Level 3	합 계
자산				
- 매도가능금융자산	1,464,452	-	-	1,464,452
부채				
- 단기파생상품부채	-	12,419	-	12,419
- 장기파생상품부채	-	27,919	-	27,919
합 계	-	40,338	-	40,338

당분기 중, 회사의 금융자산과 금융부채의 공정가치에 영향을 미치는 사업환경 및 경제적인 환경의 유의적인 변동은 없습니다.

4.3.2 가치평가기법 및 투입변수

회사는 공정가치 서열체계에서 Level 2와 Level 3으로 분류되는 반복적인 공정가치측정치, 비반복적인 공정가치측정치, 공시되는 공정가치에 대하여 다음의 가치평가기법과 투입변수를 사용하고 있습니다.

(단위: 백만원)

구 분	당분기말					
	공정가치	수준	가치평가기법	투입변수	투입변수 범위	투입변수 가중평균
파생상품						
통화스왑	(19,649)	2	현금흐름할인법	환율	해당사항 없음	해당사항 없음
				이자율	해당사항 없음	해당사항 없음

4.3.3 Level 3으로 분류된 공정가치 측정치의 가치평가과정

회사는 재무보고 목적의 공정가치 측정을 담당하는 별도 팀을 운영하고 있으며 이러한 공정가치 측정치는 Level 3으로 분류되는 공정가치 측정치를 포함하고 있습니다. 공정가치 측정을 담당하는 팀은 회사의 재무담당이사에게 직접 보고하며 매 분기 보고일정에 맞추어 공정가치 평가과정 및 그 결과에 대해 재무담당이사에게 협의합니다.

5. 범주별 금융상품 :

가. 보고기간종료일 현재 범주별 금융상품의 내역은 다음과 같습니다(단위: 백만원).

(1) 당분기말

금융자산	상각후원가 금융자산	기타포괄손익-공정가치 금융자산	계
현금및현금성자산	73,292	-	73,292
매출채권	316,544	-	316,544
기타수취채권	79,186	-	79,186
기타단기금융자산	100,043	-	100,043
기타포괄손익 - 공정가치 금융자산	-	1,147,377	1,147,377
기타장기금융자산	437,391	-	437,391
합 계	1,006,456	1,147,377	2,153,833

금융부채	상각후원가로 측정하는 금융부채	위험회피목적 파생상품	기타금융부채(*)	계
매입채무	957,376	-	-	957,376
기타지급채무	383,367	-	-	383,367
단기차입금	1,216,234	-	-	1,216,234
단기파생상품부채	-	18,287	-	18,287
기타단기금융부채	243,753	-	74	243,827
장기차입금	1,591,974	-	-	1,591,974
장기파생상품부채	-	1,362	-	1,362
기타장기금융부채	30,601	-	34,790	65,391
합 계	4,423,305	19,649	34,864	4,477,818

(*) 기타금융부채는 범주별 금융부채의 적용을 받지 않는 금융리스부채를 포함하고 있습니다

회사는 기타포괄손익-공정가치 금융자산과 장기차입금을 제외한 금융상품의 장부가액을 공정가치의 합리적인 근사치로 사용하고 있습니다(주석 4.3.1 참조)

(2) 전기말

금융자산	대여금 및 수취채권	매도가능 금융자산	계
현금및현금성자산	20,418	-	20,418
매출채권	269,046	-	269,046
기타수취채권	54,362	-	54,362
기타단기금융자산	93,467	-	93,467
매도가능금융자산	-	1,467,322	1,467,322
기타장기금융자산	406,351	-	406,351
합 계	843,644	1,467,322	2,310,966

금융부채	상각후원가로 측정하는 금융부채	위험회피목적 파생상품	기타금융부채(*)	계
매입채무	760,678	-	-	760,678
기타지급채무	363,334	-	-	363,334
단기차입금	948,337	-	-	948,337
단기파생상품부채	-	12,419	-	12,419
기타단기금융부채	256,845	-	70	256,915
장기차입금	2,094,082	-	-	2,094,082
장기파생상품부채	-	27,919	-	27,919
기타장기금융부채	30,773	-	34,845	65,618
합 계	4,454,049	40,338	34,915	4,529,302

(*) 기타금융부채는 범주별 금융부채의 적용을 받지 않는 금융리스부채를 포함하고 있습니다

회사는 매도가능금융자산과 장기차입금을 제외한 금융상품의 장부가액을 공정가치의 합리적인 근사치로 사용하고 있습니다(주석 4.3.1 참조)

나. 금융상품 범주별 순손익 구분(단위: 백만원)

(1) 당분기

금융자산	상각후원가 금융자산	기타포괄손익-공정가치 금융자산	계
평가손익(기타포괄손익)(*)	-	(319,945)	(319,945)
이자수익	10,773	-	10,773
배당금수익	-	23,525	23,525
외환차손익	293	-	293
외화환산손익	10	-	10
대손상각비	(211)	-	(211)
기타의 대손상각비	(5)	-	(5)

금융부채	상각후원가로 측정하는 금융부채	위험회피목적 파생상품	기타금융부채	계
평가손익(기타포괄손익)(*)	-	(3,365)	-	(3,365)
평가손익(당기손익)	-	24,053	-	24,053
이자비용	(44,820)	-	(1,996)	(46,816)
외환차손익	(963)	-	-	(963)
외화환산손익	(23,897)	-	-	(23,897)

(*) 법인세효과 고려 전 금액입니다.

(2) 전분기

금융자산	대여금 및 수취채권	매도가능 금융자산	위험회피목적 파생상품	계
평가손익(기타포괄손익)(*)	-	5,881	(370)	5,511
평가손익(손익대체)(*)	-	(28,319)	-	(28,319)
평가손익(당기손익)	-	-	(21,690)	(21,690)
처분손익(당기손익)	-	28,096	-	28,096
이자수익	10,662	-	-	10,662
배당금수익	-	14,115	-	14,115
외환차손익	18	-	-	18
외화환산손익	(26)	-	-	(26)
대손상각비	(8)	-	-	(8)
기타의 대손상각비	(2)	-	-	(2)
기타의 대손충당금환입	2	-	-	2

금융부채	상각후원가로 측정하는 금융부채	위험회피목적 파생상품	기타금융부채	계
평가손익(기타포괄손익)(*)	-	(824)	-	(824)
평가손익(당기손익)	-	(7,416)	-	(7,416)
이자비용	(60,818)	-	(2,000)	(62,818)
외환차손익	738	-	-	738
외화환산손익	28,920	-	-	28,920

(*) 법인세효과 고려 전 금액입니다.

6. 사용제한금융상품 :

보고기간종료일 현재 사용이 제한된 금융자산 등의 내용은 다음과 같습니다(단위: 백만원).

구 분	은행명	금액		제한사유
		2018.9.30	2017.12.31	
기타단기금융자산	국민은행 외	99,000	92,400	동반성장협력 예치금 등
기타장기금융자산	신한은행 외	25	25	당좌개설보증금

7. 매각예정비유동자산

전기말 현재 해외사업부문 중 중국 대형마트 사업에 속하는 종속기업인 무석이매득구물중심유한공사의 지분을 매각하기로 결정함에 따라 매각예정인 종속기업투자주식 장부금액 27,245백만원을 매각예정비유동자산으로 분류하였으며, 해당 매각예정비유동자산을 순공정가치로 측정한 결과 장부금액을 상회함에 따라 추가적으로 인식된 손상은 없습니다(주석9참고).

8. 유형자산, 투자부동산 및 무형자산 :

가. 당분기 및 전분기 중 유형자산, 투자부동산 및 무형자산의 변동 내역은 다음과 같습니다 (단위: 백만원).

(1) 당분기

구 분	유형자산	투자부동산	무형자산
2018년 1월 1일	8,987,209	89,393	55,131
취득 및 자본적지출	476,082	-	5,370
타계정대체로 인한 증감	(1,885)	-	1,885
처분 및 폐기	(163,337)	(85,041)	(1,593)
감가상각 및 상각	(270,865)	(9)	(9,993)
2018년 9월 30일	9,027,204	4,343	50,800

(2) 전분기

구 분	유형자산	투자부동산	무형자산
2017년 1월 1일	8,893,343	163,266	53,077
취득 및 자본적지출	432,407	-	12,938
타계정대체로 인한 증감	(3,089)	-	3,089
처분 및 폐기	(58,953)	(70,959)	(5,620)
감가상각 및 상각	(252,396)	(2,911)	(9,348)
2017년 9월 30일	9,011,312	89,396	54,136

나. 보고기간종료일 현재 회사가 담보로 제공한 유형자산의 내역은 다음과 같습니다(단위: 백만원).

(1) 당분기말

구 분	장부금액	설정금액	제공사유	설정권자
건물	668	4,918	토지소유자의 담보대출	최지은

(2) 전기말

구 분	장부금액	설정금액	제공사유	설정권자
건물	686	4,918	토지소유자의 담보대출	최지은

9. 종속기업, 관계기업 및 공동기업 투자 :

보고기간종료일 현재 종속기업, 관계기업 및 공동기업 투자 내역은 다음과 같습니다(단위: 백만원).

구 분	세부내역	장부금액	
		2018.9.30	2017.12.31
종속기업	가	2,163,737	1,806,895
관계기업 및 공동기업	나	86,132	67,849
합 계		2,249,869	1,874,744

가. 종속기업 투자 -

보고기간종료일 현재 종속기업 투자 내역은 다음과 같습니다(단위: 백만원).

회사명	소재지	결산월	주요 영업활동	2018.9.30		2017.12.31	
				지분율(%)	장부금액	지분율(%)	장부금액
주식회사 신세계조선호텔(*1)	국내	12월	관광호텔업 및 면세업	99.9	226,363	98.8	223,442
주식회사 신세계푸드(*2)	국내	12월	단체급식·외식사업 및 식품유통업	46.9	71,358	46.1	66,793
신세계건설 주식회사(*3)	국내	12월	유통상업시설의 건축 및 관련 토목·시공 ·감리업과 골프장 등 종합레저사업	42.7	14,357	-	-
주식회사 신세계엘앤비	국내	12월	주류 도매업	100.0	20,462	100.0	10,462
주식회사 이마트에브리데이	국내	12월	소형마트	99.3	313,287	99.3	313,287
주식회사 신세계영양호리조트	국내	12월	리조트 운영	100.0	44,949	100.0	44,949
주식회사 신세계프라퍼티	국내	12월	부동산업	100.0	1,135,846	100.0	985,846
주식회사 이마트24	국내	12월	편의점 프랜차이즈 가맹점	100.0	131,494	100.0	21,494
주식회사 제주소주	국내	12월	주류제조·판매업	100.0	56,236	100.0	44,271
일렉트로맨 문화산업전문회사(*4)	국내	12월	영화 기획 및 제작, 배급	100.0	10	-	-
무석이매득구물중심유한공사(*5)	중국	12월	대형마트	100.0	-	100.0	-
상하이매득무역유한공사	중국	12월	수출입·도소매업	100.0	1,072	100.0	1,072
E-MART AMERICA, INC.	미국	12월	수출입·도소매업	100.0	9,669	100.0	6,664
E-MART VIETNAM CO., LTD.	베트남	12월	대형마트	100.0	137,959	100.0	88,615
PK Retail Holdings Inc.(*6)	미국	12월	소매유통업	100.0	675	-	-
합 계					2,163,737		1,806,895

(*1) 회사는 주식회사 신세계조선호텔의 주식 168,814주를 2018년 7월 19일자로 추가취득 하였습니다.

(*2) 회사는 주식회사 신세계푸드의 주식 29,938주를 2018년 7월 10일자로 추가취득 하였습니다. 주식회사 신세계푸드에 대한 소유지분율은 과반수 미만이나 회사의 종속회사인 주식회사 신세계조선호텔이 보유하고 있는 지분(8.6%) 등을 고려하여 지배력이 있는 것으로 판단하였습니다.

(*3) 회사는 신세계건설 주식회사의 주식 411,374주를 2018년 7월 10일자로 추가취득하였으며, 소유지분율은 과반수 미만이나, 나머지 주주 지분의 분산정도 및 과거 주주총회에서의 의결 양상 등을 고려하여 실질지배력이 있는 것으로 판단하여 관계기업에서 종속기업으로

분류를 변경하였습니다.

(*4) 회사는 2018년 7월 31일자로 지분 100%를 신규출자하여 일렉트로맨 문화산업전문회사를 설립하였습니다.

(*5) 보고기간종료일 현재 매각예정비유동자산으로 분류되었습니다(주석7 참고).

(*6) 회사는 2018년 7월 27일자로 지분 100%를 신규출자하여 PK Retail Holdings Inc.를 설립하였습니다.

나. 관계기업 및 공동기업 투자 -

보고기간종료일 현재 관계기업 및 공동기업 투자 내역은 다음과 같습니다(단위: 백만원).

회사명	구 분	소재지	결산월	주요 영업활동	2018.9.30		2017.12.31	
					지분율(%)	장부금액	지분율(%)	장부금액
신세계건설 주식회사(*1)	관계기업	국내	12월	유통상업시설의 건축 및 관련 토목 · 시공 · 감리업과 골프장 등 종합레 저사업	-	-	32.4	-
주식회사 신세계아이앤씨 (*2)	관계기업	국내	12월	소프트웨어의 개발 공급, 시스템 통 합 구축 서비스의 개발 및 판매 등	35.6	42,434	29.0	27,021
주식회사 신세계티비쇼핑	관계기업	국내	12월	전자상거래업	47.8	2,870	47.8	-
주식회사 스타벅스커피코리 아	공동기업	국내	12월	커피 및 관련용품의 수입 · 제조 · 판 매	50.0	39,828	50.0	39,828
주식회사 신세계페이먼츠	공동기업	국내	12월	전자지급결제 대행업	50.0	1,000	50.0	1,000
합 계						86,132		67,849

(*1) 회사는 신세계건설 주식회사의 주식 411,374주를 2018년 7월 10일자로 추가취득하였으며, 소유지분율은 과반수 미만이나, 나머지 주주 지분의 분산정도 및 과거 주주총회에서의 의결 양상 등을 고려하여 실질지배력이 있는 것으로 판단하여 관계기업에서 종속기업으로 분류를 변경하였습니다.

(*2) 회사는 주식회사 신세계아이앤씨의 주식 114,170주를 2018년 7월 10일자로 추가취득하였습니다.

회사가 공동지배력을 보유하고 있는 모든 공동약정들은 별도의 회사를 통하여 구조화되었으며, 공동약정에 대하여 공동지배력을 보유하는 당사자들이 약정의 순자산에대한 권리를 보유하고 있다고 판단하여 공동기업으로 분류하고 있습니다.

다. 시장성 있는 종속기업, 관계기업 및 공동기업의 시장가격정보(단위: 백만원)

구 분	회사명	2018.9.30		2017.12.31	
		시가	장부금액	시가	장부금액
종속기업	주식회사 신세계푸드	206,935	71,358	236,550	66,793
종속기업	신세계건설 주식회사	51,664	14,357	34,034	-
관계기업	주식회사 신세계아이앤씨	91,976	42,434	41,118	27,021

10. 차입금 :

가. 보고기간종료일 현재 장·단기차입금의 내역은 다음과 같습니다(단위: 백만원).

계정과목	구 분	차입처	이자율(%)	금액	
				2018.9.30	2017.12.31
단기차입금	당좌차월	국민은행	기준금리	2,988	869
	일반대출	우리은행 외	2.24 ~ 3.27	86,900	78,800
	기업어음	KEB하나은행 외	1.98 ~ 2.06	171,000	140,000
단기차입금 계				260,888	219,669
장기차입금	원화고정차입금	미쓰비시UFJ은행 외	1.51 ~ 3.00	355,180	355,449
차감 : 유동성장기부채				(155,180)	(449)
장기차입금 계				200,000	355,000

나. 보고기간종료일 현재 사채의 내역은 다음과 같습니다(단위: 백만원).

구 분	발행일	만기일	이자율(%)	금액	
				2018.9.30	2017.12.31
13-2회 무보증사채	2014.04.15	2019.04.15	3.40	200,000	200,000
14회 무보증사채	2014.10.10	2019.10.10	2.63	250,000	250,000
15-1회 무보증사채	2015.01.15	2018.01.15	-	-	300,000
15-2회 무보증사채	2015.01.15	2020.01.15	2.30	200,000	200,000
16회 무보증사채	2015.04.24	2018.04.24	-	-	200,000
17-1회 무보증사채	2015.08.28	2018.08.28	-	-	100,000
17-2회 무보증사채	2015.08.28	2020.08.28	2.16	100,000	100,000
18-1회 무보증사채	2017.01.10	2020.01.10	1.91	310,000	310,000
18-2회 무보증사채	2017.01.10	2022.01.10	2.19	120,000	120,000
19-1회 무보증사채	2018.04.11	2021.04.11	2.48	100,000	-
19-2회 무보증사채	2018.04.11	2023.04.11	2.78	200,000	-
해외사모사채	2015.11.25	2018.11.25	3M LIBOR + 0.57	133,524 (USD 120백만)	128,568 (USD 120백만)
해외사모사채	2016.07.20	2019.07.19	3M LIBOR + 0.75	222,540 (USD 200백만)	214,280 (USD 200백만)
해외사모사채	2016.07.20	2019.07.19	3M LIBOR + 0.75	77,889 (USD 70백만)	74,998 (USD 70백만)
해외사모사채	2016.07.26	2019.07.26	3M LIBOR + 0.85	166,905 (USD 150백만)	160,710 (USD 150백만)
해외사모사채	2017.04.27	2020.04.27	1.91	113,839 (SGD 140백만)	112,088 (SGD 140백만)
소 계				2,194,697	2,470,644
차감 : 사채활인발행차금				(2,557)	(3,343)
소 계				2,192,140	2,467,301
차감 : 유동성장기부채				(800,166)	(728,219)
합 계				1,391,974	1,739,082

11. 순확정급여부채 :

(1) 순확정급여부채 산정내역

(단위: 백만원)

구 분	2018.9.30	2017.12.31
확정급여채무의 현재가치	703,178	646,047
사외적립자산의 공정가치(*)	(575,624)	(583,516)
순확정급여부채	127,554	62,531

(*) 당분기말 사외적립자산의 공정가치는 기존의 국민연금전환금 414백만원(전기말:417백만원)이 포함된 금액입니다.

(2) 확정급여채무의 변동내역

(단위: 백만원)

구 분	당분기	전분기
기초금액	646,047	523,887
당기근무원가	57,987	55,540
이자비용	14,491	11,800
재측정요소:	-	61,734
- 인구통계적가정의 변동으로 인한 보험수리적손익	-	728
- 재무적가정의 변동으로 인한 보험수리적손익	-	(3,812)
- 경험적조정으로 인한 보험수리적손익	-	64,818
계열사로부터의 전출입	(1,544)	2,294
제도에서의 지급액:	(13,803)	(10,582)
- 급여의 지급	(13,803)	(10,582)
보고기간말 금액	703,178	644,673

(3) 사외적립자산의 변동내역

(단위: 백만원)

구 분	당분기	전분기
기초금액	583,516	467,917
이자수익	13,051	9,442
재측정요소:	(5,707)	(4,664)
- 사외적립자산의 수익(이자수익 포함액 제외)	(5,707)	(4,664)
계열사로부터의 전출입	(1,544)	2,316
제도에서의 지급:	(13,692)	(14,340)
- 급여의 지급	(13,692)	(14,340)
보고기간말 금액	575,624	460,671

(4) 손익계산서에 반영된 금액

(단위: 백만원)

구 분	당분기	전분기
당기근무원가	57,987	55,540
순이자원가	1,440	2,358
종업원 급여에 포함된 총 비용	59,427	57,898

(5) 당분기 중 확정기여제도와 관련해 비용으로 인식한 금액은 86백만원(전분기: 18백만원)입니다.

12. 리스

가. 금융리스 이용내역

회사는 기타특수관계자인 주식회사 스타필드하남과 일부 건물에 대해 취소 불가능한금융리스계약을 체결했으며, 금융리스로 분류된 내역은 다음과 같습니다(단위: 백만원).

구 분	당분기말	전기말
자본화된 금융리스	35,000	35,000
감가상각누계액	(2,418)	(1,543)
순장부금액	32,582	33,457

상기 금융리스와 관련하여 당분기 비용으로 인식된 조정리스료는 1,996백만원(전분기:2,000백만원) 입니다.

한편, 보고기간종료일 현재 회사가 리스제공자에게 지급할 최소리스료는 다음과 같습니다(단위: 백만원).

구 분	당분기말	전기말
최소리스료 총액		
1년 이내	2,731	2,731
1년 초과 5년 이내	10,923	10,923
5년 초과	117,219	119,268
합계	130,873	132,922
미실현이자수익	(96,009)	(98,007)
최소리스료 순액		
1년 이내	74	69
1년 초과 5년 이내	359	339
5년 초과	34,431	34,507
합계	34,864	34,915

나. 운용리스 이용내역

회사는 일부 토지 및 건물 등을 운용리스로 이용하고 있으며 리스계약의 기간은 1년~ 40년입니다. 이에 따라 당분기 및 전분기 중 비용으로 인식된 리스료는 다음과 같습니다(단위: 백만원).

구 분	당분기	전분기
리스료 총액	89,603	66,125
전대리스료	251	282
최소리스료	71,459	49,002
조정리스료	17,893	16,841

한편, 보고기간종료일 현재 취소불능 운용리스계약의 미래 최소 리스료의 합계는 다음과 같습니다(단위: 백만원).

구 분	당분기말	전기말
1년 이하	90,052	72,457
1년 초과 ~ 5년 이하	277,536	231,678
5년 초과	177,153	206,641
합 계	544,741	510,776

다. 운용리스 제공 내역

보고기간종료일 현재 회사가 보유 중인 투자부동산 중 일부에 대해 인식하고 있는 운용리스 자산의 장부가액은 아래와 같습니다(단위: 백만원).

구분	당분기말	전기말
원가	4,378	4,378
상각누계액	(35)	(26)
장부금액	4,343	4,352

한편, 보고기간종료일 현재 상기 투자부동산에 대한 운용리스계약으로 회사가 받게 될 것으로 기대되는 미래 최소 리스료 내역은 다음과 같습니다(단위: 백만원).

구분	당분기말	전기말
1년 이내	24	24
1년 초과 5년 이내	96	96
5년 초과	54	72
합 계	174	192

13. 신종자본증권 :

회사는 2016년 중 신종자본증권을 발행하였으며 그 내역은 다음과 같습니다(단위: 백만원).

구 분	종 류	발행일	만기일(*1)	연이자율(*2)	금 액
제 1회 채권형 신종자본증권(*3)	무기명식 이권부 무보증 후순위사채	2016-04-29	2046-04-29	3.60%	250,000
제 2회 채권형 신종자본증권(*3)	무기명식 이권부 무보증 후순위사채	2016-04-29	2046-04-29	3.55%	130,000
발행비용					(1,031)
합 계					378,969

(*1) 회사의 선택에 따라 사전통지 후 만기를 연장할 수 있습니다.

(*2) 발행일로부터 5년 후 금리가 조정됩니다.

(*3) 채권형신종자본증권의 발행조건은 다음과 같습니다(단위: 백만원).

구 분	제 1회 채권형 신종자본증권	제 2회 채권형 신종자본증권
발행금액	250,000	130,000
만기	30년(만기 도래 시 회사의 의사결정에 따라 만기연장 가능)	30년(만기 도래 시 회사의 의사결정에 따라 만기연장 가능)
이자율	- 발행일~ 2021.04.29 : 연 고정금리 3.60% - 2021.04.29 ~ 2026.04.29 : 5년만기 국고채수익률 + 가산금리 - 2026.04.29 ~ 2041.04.29 : 5년만기 국고채수익률 + 가산금리 + 0.25% (1차 Step-up 마진) - 2041.04.29 ~ 상환완료시 : 5년만기 국고채수익률 + 가산금리 + 0.25%(1차 Step-up 마진) + 0.75% (2차 Step-up 마진)	- 발행일~ 2021.04.29 : 연 고정금리 3.55% - 2021.04.29 ~ 2026.04.29 : 5년만기 국고채수익률 + 가산금리 - 2026.04.29 ~ 2041.04.29 : 5년만기 국고채수익률 + 가산금리 + 0.25% (1차 Step-up 마진) - 2041.04.29 ~ 상환완료시 : 5년만기 국고채수익률 + 가산금리 + 0.25%(1차 Step-up 마진) + 0.75% (2차 Step-up 마진)
이자지급조건	3개월 후급이며, 선택적 지급연기 가능	3개월 후급이며, 선택적 지급연기 가능
기타	발행 후 5년 시점 및 이후 매 이자지급일마다 콜옵션 행사 가능	발행 후 5년 시점 및 이후 매 이자지급일마다 콜옵션 행사 가능

회사가 발행한 신종자본증권은 상대방에게 금융자산을 인도하기로 하는 계약상 의무가 존재하지 아니하여 자본으로 분류하였습니다. 또한 회사가 발행한 신종자본증권은 청산이나 파산시 보통주에 우선하는 후순위채권입니다.

14. 비용의 성격별 분류 :

당분기 및 전분기 중 주요 비용의 성격별 분류내역은 다음과 같습니다(단위: 백만원).

구 분	당분기		전분기	
	3개월	누적	3개월	누적
재고자산의 변동	(3,149)	(112,937)	(128,464)	(197,180)
상품 및 원·부재료 매입액	2,552,047	7,146,118	2,435,767	6,618,410
급여 및 퇴직급여	283,966	830,091	258,769	777,068
지급수수료	247,652	712,926	227,951	652,302
임차료	33,799	93,865	25,699	69,766
감가상각비 및 무형자산상각비	93,963	280,867	89,121	264,655
광고선전비	17,568	46,005	15,065	40,403
판매촉진비	15,620	40,402	24,581	69,053
기타	177,089	560,694	166,722	523,757
매출원가 및 판매비와관리비의 합계	3,418,555	9,598,031	3,115,211	8,818,234

15. 판매비와관리비 :

당분기 및 전분기 중 판매비와관리비의 내역은 다음과 같습니다(단위: 백만원).

구 분	당분기		전분기	
	3개월	누적	3개월	누적
급여	252,302	732,851	226,293	680,543
퇴직급여	18,769	56,222	19,126	54,660
복리후생비	37,160	107,421	34,685	100,920
여비교통비	2,528	7,805	2,512	7,918
세금과공과	28,107	149,741	23,899	138,601
지급수수료	242,370	697,731	222,646	637,156
임차료	33,709	93,570	25,596	69,420
수선비	11,260	34,356	10,471	29,251
수도광열비	49,361	121,625	48,331	117,538
감가상각비	90,046	268,030	84,764	252,360
무형자산상각비	3,015	9,992	3,330	9,312
광고선전비	17,568	46,005	15,065	40,403
판매촉진비	15,620	40,402	24,581	69,053
기타	43,977	125,150	41,790	114,761
합 계	845,792	2,490,901	783,089	2,321,896

16. 기타수익 및 기타비용 :

당분기 및 전분기 중 기타수익 및 기타비용의 내역은 다음과 같습니다(단위:백만원).

구 분	당분기		전분기	
	3개월	누적	3개월	누적
1. 기타수익:				
유·무형자산처분이익	24	93,034	196,699	196,789
대손충당금환입	-	-	1	2
잡이익	8,526	19,712	6,715	22,997
합 계	8,550	112,746	203,415	219,788
2. 기타비용:				
기타의대손상각비	2	5	2	2
기부금	4,285	6,999	3,202	10,041
유·무형자산처분손실	1,301	12,754	515	5,173
잡손실	2,021	13,727	9,047	12,313
합 계	7,609	33,485	12,766	27,529

17. 금융수익 및 금융비용 :

당분기 및 전분기 중 금융수익 및 금융비용의 내역은 다음과 같습니다(단위: 백만원).

구 분	당분기		전분기	
	3개월	누적	3개월	누적
1. 금융수익:				
이자수익	3,220	10,773	3,062	10,662
배당금수익	-	26,336	-	16,334
통화스왑평가이익	-	24,053	6,333	4,266
외화환산이익	6,182	205	-	33,385
외환차익	329	1,415	538	2,607
매도가능금융자산처분이익	-	-	28,097	28,097
합 계	9,731	62,782	38,030	95,351
2. 금융비용:				
이자비용	15,346	46,816	19,837	62,818
통화스왑평가손실	5,781	-	-	33,372
외화환산손실	-	24,092	6,304	4,490
외환차손	712	2,085	818	1,851
기타	1	3	1	1
합 계	21,840	72,996	26,960	102,532

18. 법인세비용 :

법인세비용은 전체 회계연도에 대해서 예상되는 최선의 가중평균 연간법인세율의 추정에 기초하여 인식하였습니다. 2018년 12월 31일로 종료하는 회계연도의 예상평균연간법인세율은 21.4%(2017년 12월 31일로 종료하는 기간에 대한 예상법인세율: 12.2%)입니다.

19. 영업으로부터 창출된 현금흐름 :

가. 영업으로부터 창출된 현금흐름 -

당분기 및 전분기 중 영업으로부터 창출된 현금흐름의 내역은 다음과 같습니다(단위:백만원).

구 분	당분기	전분기
1. 법인세비용차감전순이익	483,585	628,246
2. 조정	311,804	208,640
퇴직급여	59,512	57,915
감가상각비	270,874	255,308
무형자산상각비	9,993	9,347
임차료	9,612	9,312
이자비용	46,816	62,818
외화환산손실	24,092	4,491
증속기업투자손상차손	-	48,101
통화스왑평가손실	-	33,372
이자수익	(10,773)	(10,662)
배당금수익	(26,336)	(16,334)
외화환산이익	(205)	(33,385)
금융보증부채의 환입	-	(17,326)
통화스왑평가이익	(24,053)	(4,266)
매도가능금융자산처분이익	-	(28,097)
유형자산처분이익	(93,026)	(196,789)
기타	45,298	34,835
3. 순운전자본의 변동	137,416	(32,987)
매출채권의 증감	(47,726)	(75,976)
기타수취채권의 증감	(24,813)	(14,509)
재고자산의 증감	(138,262)	(222,535)
기타단기금융자산의 증감	(6,600)	(4,974)
기타유동자산의 증감	(17,856)	(15,588)
기타장기금융자산의 증감	(24,381)	(13,725)
기타비유동자산의 증감	(3,066)	(5,934)
매입채무의 증감	196,853	225,825
기타지급채무의 증감	46,375	2,439
상품권의 증감	170,942	193,769
기타단기금융부채의 증감	(14,288)	(139,156)
기타유동부채의 증감	515	35,045

순확정급여부채의 증감	(111)	3,736
기타장기금융부채의 증감	342	(881)
기타비유동부채의 증감	(508)	(523)
4. 영업으로부터 창출된 현금흐름	932,805	803,899

나. 현금의 유입·유출이 없는 거래 중 중요한 사항 -

당분기 및 전분기 중 현금의 유입·유출이 없는 거래 중 중요한 사항은 다음과 같습니다(단위: 백만원).

구 분	당분기	전분기
기타비유동자산의 유동성대체	13,892	13,622
건설중인자산의 본계정대체	36,055	6,651
기타비유동부채의 유동성대체	2,734	4,814
장기차입금의 유동성대체	854,452	600,270
미지급된 유·무형자산 취득	8,175	12,830
미수령된 유·무형자산 처분	(178)	-

다. 당분기 중 재무활동현금흐름에서 생기는 부채의 조정내역은 다음과 같습니다.

(단위: 백만원)

구분	기초	재무현금흐름	비현금흐름			기말
			상각	환율변동효과	유동성대체	
단기차입금	948,337	(559,051)	572	(27,162)	853,538	1,216,234
장기차입금	2,094,082	299,198	1,016	51,216	(853,538)	1,591,974
금융리스부채	34,915	(52)	-	-	-	34,863
합 계	3,077,334	(259,905)	1,588	24,054	-	2,843,071

라. 회사는 거래가 빈번하여 총금액이 크고 단기간에 만기가 도래하는 단기차입금 등으로 인한 현금의 유입과 유출항목을 순증감액으로 기재하였습니다.

20. 우발채무와 약정사항 :

가. 보고기간종료일 현재 회사가 금융기관과 체결한 주요 약정내역은 다음과 같습니다(단위: 백만원).

약 정 내 역	2018.9.30		2017.12.31	
	금융기관명	한 도	금융기관명	한 도
당좌차월, 구매카드	국민은행 등	414,200	국민은행 등	401,000
일반대출	우리은행 등	444,180	우리은행 등	436,449
기업어음매입 등	KEB하나은행 등	314,000	KEB하나은행 등	314,000
수입신용장약정	국민은행 등	USD 90,000천	국민은행 등	USD 90,000천

나. 보고기간종료일 현재 회사가 타인으로부터 제공받은 보증의 내역은 다음과 같습니다(단위: 백만원).

보 증 처	보증내역	보증금액	
		당분기말	전기말
서울보증보험 등	임차료 지급이행 보증 등	92,646	90,371
국민은행 등	수입신용장 거래 등	USD 35,172천	USD 38,065천

다. 당분기말 현재 회사는 해외 종속기업인 PK Retail Holdings Inc의 임차료 지급이행과 관련하여 우리은행에 USD 7,500천의 지급보증을 제공하고 있습니다.

라. 회사는 보고기간종료일 현재 상법 제530조의9제1항에 의하여 분할회사인 주식회사 신세계의 2011년 5월 1일 현재(분할기준일)의 채무 중 잔여채무에 대하여 연대하여 변제할 책임이 있습니다.

마. 보고기간종료일 현재 회사가 피고로 계류중인 소송사건은 주로 손해배상청구와 관련된 건이며 소송금액은 총 3,079백만원입니다. 이러한 소송으로 인한 자원의 유출금액 및 시기는 불확실하며 회사의 경영진은 상기의 소송 결과가 회사의 재무상태에 중요한 영향을 미치지 아니할 것으로 판단하고 있습니다.

<p style="text-align: center;">기타 (*1)</p>	<p>주식회사 신세계 주식회사 신세계인터내셔널 신세계의정부역사 주식회사 주식회사 신세계사이먼 주식회사 신세계통보이 주식회사 신세계동대구복합환승센터 주식회사 센트럴시티 센트럴관광개발 주식회사 서울고속버스터미널 주식회사 주식회사 인천신세계 주식회사 몽클레르신세계 주식회사 신세계디에프 주식회사 신세계인터코스코리아 주식회사 대전신세계 주식회사 신세계면세점글로벌 주식회사 신세계디에프글로벌 주식회사 까사미아</p>	<p style="text-align: center;">(*9) (*9)(*10) (*10)</p>
--	---	---

- (*1) 제1024호 특수관계자 범위에 포함되지 않으나 독점규제 및 공정거래법에 따른 동일한 대규모기업집단 소속회사입니다.
- (*2) 당분기 중 회사는 신세계건설 주식회사의 지분을 추가로 취득함에 따라 신세계건설 주식회사는 관계기업에서 종속기업으로 편입되었습니다.
- (*3) 당분기 중 회사는 2018년 7월 31일자로 지분 100%를 신규출자하여 일렉트로맨문화산업전문회사를 설립하였습니다.
- (*4) 당분기 중 회사의 종속기업인 E-MART AMERICA, INC.가 신규로 지분을 100% 취득함에 따라 특수관계자로 편입되었습니다.
- (*5) 당분기 중 회사는 2018년 7월 27일자로 지분 100%를 신규출자하여 PK Retail Holdings Inc.를 설립하였습니다.
- (*6) 당분기 중 회사의 종속기업인 주식회사 신세계프라퍼티가 주식회사 스타필드안성에 지분 51%를 신규 출자하여 설립함에 따라 기타 특수관계자(주식회사 신세계프라퍼티의 공동기업)로 편입되었습니다.
- (*7) 당분기 중 회사의 종속기업인 주식회사 신세계푸드는 2018년 1월 12일자로 SHINSEGAE MAMEE SDN. BHD.에 지분 50.0%를 신규 출자하여 설립하였습니다.
- (*8) 당분기 중 회사의 종속기업인 주식회사 신세계프라퍼티가 주식회사 스타필드수원에 대하여 지분 50%를 신규 출자하여 설립함에 따라 기타 특수관계자(주식회사 신세계프라퍼티의 공동기업)로 편입되었습니다.
- (*9) 당분기 중 회사의 종속기업인 주식회사 신세계조선폰텔이 주식회사 신세계면세점글로벌 지분을 주식회사 신세계디에프글로벌에 매각함에 따라 종속기업에서 기타로 재분류되었습니다. 한편 주식회사 신세계디에프글로벌은 2018년 6월 1일자로 주식회사 신세계면세점글로벌을 흡수합병하였습니다.
- (*10) 당분기 중 주식회사 신세계의 종속기업으로 편입되었으며, 2018년 4월 1일 기준으로 독점규제 및 공정거래법에 따른 동일한 대규모기업집단에 추가되었습니다.

나. 당분기와 전분기 중 특수관계자와의 중요한 영업상의 거래내역은 다음과 같습니다(단위: 백만원).

(1) 당분기

구분	회사명	매출 등	유·무형자산의 처분 등	매입 등	유·무형자산의 취득 등
종속기업	주식회사 신세계조선호텔	1,593	-	3,929	-
	주식회사 신세계푸드	27,348	-	162,712	89
	신세계건설 주식회사	633	1,500	2,327	250,245
	주식회사 신세계엘앤비	308	-	34,974	-
	주식회사 이마트에브리데이	5,281	-	279	-
	주식회사 신세계영랑호리조트	-	-	752	-
	주식회사 신세계프라퍼티	119	-	1,404	1,012
	스무디킹코리아 주식회사	274	-	133	-
	주식회사 제주소주	300	-	14	-
	주식회사 스타필드고양	55	19	12,590	19
	에스피청주전문투자형사모부동산투자	-	100	-	-
	에스피대전전문투자형사모부동산투자신탁1호	-	-	129	-
	상해이매득무역유한공사	24	-	1,523	-
	E-MART AMERICA, INC.	212	-	16,389	-
	주식회사 이마트24	7,160	-	4,906	-
	E-MART VIETNAM CO., LTD.	1,392	-	-	-
관계기업	주식회사 신세계아이앤씨	1,392	-	68,558	19,269
	주식회사 신세계티비쇼핑	1,067	-	99	-
공동기업	주식회사 스타벅스커피코리아	8,283	-	30	-
	주식회사 신세계페이먼츠	21	-	21,056	-
기타특수관계자	주식회사 광주신세계	22,472	-	489	-
	주식회사 스타필드하남	123	-	13,012	-
	주식회사 스타필드안성	6	181,104	-	-
기타	주식회사 신세계	57,560	-	19,870	-
	주식회사 신세계인터넷내셔널	32,804	-	104,897	-
	기타	365	-	4,653	211
합계		168,792	182,723	474,725	270,845

(2) 전분기

구분	회사명	매출 등	유·무형자산의 처분 등	매입 등	유·무형자산의 취득 등
종속기업	주식회사 신세계조선호텔	1,909	-	3,844	-
	주식회사 신세계푸드	29,452	66	160,482	11
	주식회사 신세계엘앤비	133	-	30,964	-
	주식회사 이마트에브리데이	5,508	3	381	-
	주식회사 신세계영랑호리조트	1	-	615	-
	주식회사 신세계프라퍼티	70	-	6	-
	세린식품 주식회사	-	-	342	-
	스무디킹코리아 주식회사	194	-	92	-
	주식회사 제주소주	305	10	-	-
	주식회사 스타필드고양	123	25,120	2,064	25,118
	상하이매드초시유한공사	182	-	-	-
	상하이매드무역유한공사	23	-	1,735	-
	E-MART AMERICA, INC.	298	-	8,326	-
	주식회사 이마트24	3,778	-	99	-
	E-MART VIETNAM CO., LTD.	1,088	-	-	-
관계기업	주식회사 신세계아이앤씨	1,903	-	48,586	8,436
	신세계건설 주식회사	583	11,100	2,535	206,695
	주식회사 신세계티비쇼핑	558	-	122	-
공동기업	주식회사 스타벅스커피코리아	7,934	-	28	-
	주식회사 신세계페이먼츠	95	-	17,585	-
기타특수관계자	주식회사 광주신세계	20,663	-	540	-
	주식회사 스타필드하남	34	27	12,214	27
기타	주식회사 신세계	57,111	-	15,128	18
	주식회사 신세계인터넷내셔널	33,757	-	108,019	9
	기타	509	-	4,017	-
합계		166,211	36,326	417,724	240,314

다. 보고기간종료일 현재 특수관계자에 대한 중요한 채권 및 채무 등의 내역은 다음과 같습니다(단위: 백만원).

(1) 당분기말

구분	회사명	채권 등		채무 등	
		매출채권	기타채권 등(*1)	매입채무	기타채무 등(*2)
종속기업	주식회사 신세계조선호텔	220	3	462	160
	주식회사 신세계푸드	1,683	3	24,055	5,675
	신세계건설 주식회사	250	9,774	-	84,228
	주식회사 신세계엘앤비	23	70	168	135
	주식회사 이마트에브리데이	895	938	-	3,591
	주식회사 신세계영랑호리조트	-	5,511	-	85
	주식회사 신세계프라퍼티	5	2,546	-	77
	스무디킹코리아 주식회사	13	-	15	147
	제주소주 주식회사	47	-	-	-
	주식회사 스타필드고양	28	27,553	-	576
	에스피대치전문투자형사모부동산투자신탁1호	-	496	-	-
	상해이매득무역유한공사	-	3,391	153	3
	E-MART AMERICA, INC.	-	69	843	-
	주식회사 이마트24	1,102	686	556	44
	E-MART VIETNAM CO., LTD.	-	1,071	-	-
관계기업	주식회사 신세계아이앤씨	235	39	4,058	18,710
	주식회사 신세계티비쇼핑	104	12	-	865
공동기업	주식회사 스타벅스커피코리아	3,967	2	-	6
	주식회사 신세계페이먼츠	28,541	-	-	462
기타 특수관계자	주식회사 광주신세계	3,797	39	-	188
	주식회사 스타필드하남(*3)	25	2,116	-	36,586
기타	주식회사 신세계	6,537	5,664	195	133,676
	주식회사 신세계인터내셔널	352	3	34,591	31
	기타	962	411	695	235
합계		48,786	60,397	65,791	285,480

(*1) 미수금,보증금 및 기타무형자산 등으로 구성되어 있습니다.

(*2) 미지급금 및 예수보증금 등으로 구성되어 있습니다.

(*3) 회사는 2016년 중 기타특수관계자인 주식회사 스타필드하남과 일부 건물에 대하여 취소 불가능한 금융리스계약을 체결하였으며, 이와 관련하여 금융리스자산 및 금융리스부채를 인식하고 있습니다(주석12 참고).

(2) 전기말

구분	회사명	채권 등		채무 등	
		매출채권	기타채권 등(*1)	매입채무	기타채무 등(*2)
종속기업	주식회사 신세계조선호텔	251	2	306	416
	주식회사 신세계푸드	1,383	3	23,731	6,758
	주식회사 신세계엘앤비	23	1	2,044	111
	주식회사 이마트에브리데이	889	926	-	2,561
	주식회사 신세계영랑호리조트	-	5,511	-	171
	주식회사 신세계프라퍼티	4	551	-	572
	스무디킹코리아 주식회사	7	-	15	123
	제주소주 주식회사	56	-	-	5
	주식회사 스타필드고양	32	28,566	-	465
	주식회사 신세계면세점글로벌	-	-	-	1
	상하이매드무역유한공사	-	3,364	149	4
	E-MART AMERICA, INC.	-	92	466	2
	주식회사 이마트24	1,242	26	16	19
	E-MART VIETNAM CO., LTD	-	970	-	2
관계기업	주식회사 신세계아이앤씨	257	15	6,219	11,820
	신세계건설 주식회사	108	10,878	-	51,128
	주식회사 신세계티비쇼핑	63	-	-	1,132
공동기업	주식회사 스타벅스커피코리아	5,463	2	-	3
	주식회사 신세계페이먼츠	18,875	-	-	503
기타 특수관계자	주식회사 광주신세계	2,624	16	-	60
	주식회사 스타필드하남(*3)	37	2,206	-	36,169
기타	주식회사 신세계	6,522	6,383	65	148,895
	주식회사 신세계인테리어	269	8	18,979	163
	기타	673	372	83	256
합계		38,778	59,892	52,073	261,339

(*1) 미수금,보증금 및 기타무형자산 등으로 구성되어 있습니다.

(*2) 미지급금 및 예수보증금 등으로 구성되어 있습니다.

(*3) 회사는 2016년 중 기타특수관계자인 주식회사 스타필드하남과 일부 건물에 대하여 취소 불가능한 금융리스계약을 체결하였으며, 이와 관련하여 금융리스자산 및 금융리스부채를 인식하고 있습니다(주석12 참고).

라. 당분기말 현재 회사는 해외 종속기업인 PK Retail Holdings Inc.의 임차료 지급이행과 관련하여 우리은행에 USD 7,500천의 지급보증을 제공하고 있습니다.

마. 회사는 당분기 중 국내 종속기업인 주식회사 신세계프라퍼티에 150,000백만원, 주식회사 이마트24에 110,000백만원, 주식회사 제주소주에 12,000백만원, 주식회사신세계엘앤비에 10,000백만원, 해외 종속기업인 E-MART AMERICA, INC.에 3,005백만원, E-MART VIETNAM CO., LTD.에 49,344백만원을 추가 출자하였으며, 국내 관계기업인 주식회사 신세계티비쇼핑에 2,870백만원을 추가 출자하였습니다.

또한 일렉트로맨 문화산업전문회사에 10백만원, PK Retail Holdings Inc.에 675백만원 신규 출자하여 일렉트로맨 문화산업전문회사와 PK Retail Holdings Inc.는 각각 종속회사로 편입되었습니다.

바. 당분기 중 회사가 특수관계자인 대주주 등으로부터 취득한 지분 현황은 다음과 같습니다 (단위:백만원).

구 분	회사명	주식수(주)	금액
종속기업	주식회사 신세계푸드	29,938	4,566
종속기업	주식회사 신세계조선포텔	168,814	2,873
종속기업	신세계건설 주식회사	411,374	14,357
관계기업	주식회사 신세계아이앤씨	114,170	15,413

사. 회사가 당분기와 전분기 중 특수관계자로부터 받은 배당수익 내역은 다음과 같습니다(단위: 백만원).

구 분	회사명	당분기	전분기
종속기업	신세계푸드	1,339	1,071
종속기업	신세계건설	972	648
관계기업	신세계아이앤씨	499	499
합 계		2,810	2,218

아. 당분기와 전분기 중 주요경영진에 대한 보상내역은 다음과 같습니다(단위: 백만원).

구 분	당분기	전분기
급여	2,700	2,661
퇴직급여	403	432
합 계	3,103	3,093

상기의 주요경영진에는 회사 활동의 계획, 운영, 통제에 대한 중요한 권한과 책임을 가진 등기 이사 및 감사들로 구성되어 있습니다.

22. 회계정책의 변경

- 기준서 제1109호 '금융상품'의 적용

주석 2에서 설명한 바와 같이 회사는 2018년 1월 1일을 최초적용일로 하여 기준서 제 1109호를 적용하였으며, 경과규정에 따라 전기 재무제표는 재작성되지 않았습니다. 기준서 제 1109호의 적용이 재무제표에 미치는 중요한 영향은 다음과 같습니다.

(1) 매도가능금융자산에서 기타포괄손익-공정가치 금융상품으로 재분류

회사는 전기말까지 매도가능금융자산으로 분류했던 단기매매목적이 아닌 지분상품의 공정가치 변동을 기타포괄손익에 표시할 것을 선택했습니다. 이에 따라 당분기초 현재 매도가능 금융자산 1,467,322백만원이 기타포괄손익-공정가치 금융상품으로 재분류되었습니다. 한편, 이와 관련하여 인식된 기타포괄손익누계액 1,086,379백만원은 해당 금융자산이 처분되더라도 당기손익으로 재분류되지 않습니다.

- 기준서 제1115호 '고객과의 계약에서 생기는 수익'의 적용

주석 2에서 설명한 바와 같이 회사는 2018년 1월 1일을 최초적용일로 하여 기준서 제 1115호를 적용하였으며, 경과규정에 따라 전기 재무제표는 재작성되지 않았습니다. 동 기준서의 적용이 재무제표에 미치는 중요한 영향은 다음과 같습니다.

(1) 최초 적용일(당분기초) 현재 재무상태표에 반영한 수정 금액은 다음과 같습니다(단위:백만원).

구분	계정명	2017.12.31 수정전	조정	2018.01.01 수정후
계약자산(*1)	재고자산	773,809	3,619	777,428
계약부채(*1)	반품충당부채	1,281	3,619	4,900

(*1) 반품 · 환불 회계처리

이전 기준에서는 고객이 정해진 기간 안에 상품 등을 반환할 권리를 가진 경우 매출총이익에 기초한 순액 기준으로 측정하여 반품충당부채를 인식하였습니다.

기준서 제1115호에서는 고객이 제품을 반품하는 경우 고객에게 환불할 것으로 예상되는 총액을 계약부채(환불부채)로 인식하고, 동시에 고객이 반품 권리를 행사할 때 제품을 회수할 권리를 계약자산으로 인식합니다.

이러한 기준의 변경으로 당분기초 현재 반품충당부채 1,281백만원이 각각 계약부채 4,900백만원과 계약자산 3,619백만원으로 재분류 되었습니다.

(2) 당분기말 현재 K-IFRS 1115호를 최초 적용함에 따라 영향을 받는 재무제표의 각항목은 다음과 같습니다(단위:백만원).

- 재무상태표

구 분	보고된 금액	조정	K-IFRS 1115를 적용하지 않았을 경우
재고자산	886,747	4,544	882,203
기타유동부채	120,098	4,544	115,554

- 손익계산서

구 분	보고된 금액	조정	K-IFRS 1115를 적용하지 않았을 경우
매출(*)	10,012,569	(62,700)	10,075,269
매출원가(*)	7,107,130	(62,700)	7,169,830

(*) 회사는 전기까지 매출로 인식하던 상품매입 관련 운송용역료에 대하여 기준서 제1115호의 적용에 따라 구별되는 재화나 용역에 대한 대가가 아니라고 판단하여 매입에서 차감하였습니다.

23. 보고기간일 이후 사건

회사는 2018년 10월 31일 이사회 의결에 의하여 2018년 12월 27일 기준으로 온라인쇼핑몰 사업부문을 물적분할하기로 결정하였습니다.

6. 기타 재무에 관한 사항

가. 재무제표 제작성 등 유의사항

- 합병, 분할, 자산양수도, 영업양수도

회 사	일 자	거래 상대방	내 용	재무제표에 미치는 영 향	관련 공시서류 제출일
㈜이마트	2016.12.02	㈜제주소주	지분 취득(100%)	취득가액 18,978백만	-
	2016.12.31	㈜신세계	프리미엄슈퍼마켓(4개점) 사업양수	양수가액 124,125백만	2016.10.31
	2017.06.29	㈜신세계	㈜신세계프라퍼티 지분취득(10%)	취득가액 97,845백만	2017.06.13
	2017.12.29	상해애련초시유한공사	상해이매득초시유한공사, 상해신이백화 유한공사, 곤산이매득구물중심유한공사 지분양도	양도가액 3,700백만	-
	2018.06.28	㈜스타필드안성	복합쇼핑몰 부지 및 건축물 양도	양도가액 181,104백만	2018.06.14
	2018.07.12	㈜신세계푸드	지분 추가취득(0.8%)	취득가액 4,566백만	2018.07.10
	2018.07.12	신세계건설(주)	지분 추가취득(10.3%)	취득가액 14,357백만	2018.07.10
	2018.07.12	㈜신세계아이앤씨	지분 추가취득(6.6%)	취득가액 15,413백만	2018.07.10
	2018.07.19	㈜신세계조선호텔	지분 추가취득(1.1%)	취득가액 2,921백만	-
㈜신세계조선호텔	2016.05~2016.12	㈜신세계디에프	면세점 사업관련 채고 양도	양도가액 23,366백만	2016.05.31
	2016.05~2016.12	㈜신세계디에프	면세점 사업관련 채고 양수	양수가액 5,227백만	2016.09.06
	2017.01~2017.12	㈜신세계디에프	면세점 사업관련 채고 양도	양도가액 15,297백만	-
	2017.01~2017.12	㈜신세계디에프	면세점 사업관련 채고 양수	양수가액 6,994백만	-
	2017.11.30	㈜신세계면세점글로벌	㈜신세계면세점글로벌 물적분할	순자산 장부가 55,063백만	2017.10.16
	2018.03.28	㈜신세계디에프글로벌	㈜신세계면세점글로벌 지분양도	처분가액 15,391백만	2018.03.30
㈜신세계푸드	2016.12.21	㈜제이원	지분 취득(100%)	취득가액 1,900백만	-
	2018.01.15	SHINSEGAE MAMEE SDN. BHD.	지분 취득(50.0%)	취득가액 2,965백만	
㈜에브리데이리테일	2016.05.01	㈜에스엠	㈜에스엠 흡수합병	순자산 장부가 245백만	2016.02.12
㈜신세계프라퍼티	2016.10.28	(사)한국무역협회 등	코엑스몰 및 칼트몰 책임임대차 계약 보증금 양 수	양수가액 60,000백만	2016.11.01
	2017.11.29	에스피청주전문투자형사모부동산투자회사	지분 취득(99.3%)	취득가액 39,997백만	-
	2017.12.26	에스피대치전문투자형사모부동산투자신탁 1호	지분 취득(98.3%)	취득가액 5,700백만	-
	2018.05.25	㈜스타필드안성	지분 취득(100%)	취득가액 3,000백만	-
	2018.09.10	㈜스타필드수원	지분 취득(50.0%)	취득가액 12,000백만	-
㈜신세계투자개발	2016.12.01	㈜스타필드고양	㈜스타필드고양 인적분할	순자산 장부가 339,473백 만	2016.11.01
이마트아메리카	2018.03.15	Chang Tuh Corporation	지분 취득(100.0%)	취득가액 3,519백만	-

※ 2017년 3월 10일 ㈜에브리데이리테일은 ㈜이마트에브리데이, ㈜신세계투자개발은 ㈜스타필드청라 로 , ㈜하남유니온스퀘어는 ㈜스타필드하남으로 상호변경되었습니다.

※ 2018년 1월 30일 ㈜신세계프라퍼티는 에스피대치전문투자형사모부동산투자신탁1호에 추가 출자하 여 지분율이 98.3%에서 99.8%로 변동되었습니다.

※ 2018년 6월 25일 ㈜스타필드안성의 유상증자로 ㈜신세계프라퍼티의 지분율은 51.0%로 변동되었습 니 다.

※ 2018년 7월 19일 ㈜신세계조선호텔 취득가액은 간주취득세를 포함하고 있습니다.

※ 보고서 작성 기준일 이후 2018년 10월 31일 ㈜이마트는 온라인 쇼핑몰 사업부문을 단순·물적분할 방식으로 분할하여 분할신설회사 설립을 의결하였으며 분할등기 예정일은 2018년 12월 27일입니다.

- 자산유동화와 관련한 자산매각의 회계처리 및 우발채무 등에 관한 사항
: XI. 그 밖에 투자자 보호를 위하여 필요한 사항 > 2. 우발부채 등을 참조바랍니다.

나. 대손충당금 설정 현황(연결기준)

(1) 최근 3사업연도의 계정과목별 대손충당금 설정내역

(단위 : 원, %)

구분	계정과목	채권 총액	대손충당금	대손충당금설정률
제8기 3분기	매출채권	495,182,916,041	5,108,490,498	1.0%
	미수금	267,563,122,184	112,394,494,087	42.0%
	단기대여금	656,838,480	464,328,480	70.7%
	장기대여금	19,870,273,494	19,165,010,654	96.5%
	장기미수금	591,746,549	588,000,112	99.4%
	선급금	43,346,137,197	216,987,270	0.5%
	합계	827,211,033,945	137,937,311,101	16.7%
제7기	매출채권	384,681,438,493	4,906,703,040	1.3%
	미수금	80,885,456,981	2,373,682,197	2.9%
	선급금	12,172,150,133	216,987,270	1.8%
	합계	477,739,045,607	7,497,372,507	1.6%
제6기	매출채권	306,221,830,088	6,046,909,040	2.0%
	미수금	81,837,384,558	1,974,727,688	2.4%
	선급금	12,002,474,439	436,987,270	3.6%
	합계	400,061,689,085	8,458,623,998	2.1%

(2) 최근 3사업연도의 대손충당금 변동현황

(단위: 백만원)

구분	제8기 3분기	제7기	제6기
기초 대손충당금 잔액합계	7,497	8,458	4,883
(-) 대손처리액(상각채권액)	50	1,770	148
(+) 상각채권회수액	7	150	11
(+) 기타증감액	129,787	(3)	2,822
(+) 대손상각비 계상(환입)액	696	662	890
기말 대손충당금 잔액합계	137,937	7,497	8,458

※ 제8기 기타증감액은 신세계건설(주)의 종속회사 편입에 따른 대손충당금 변동을 반영하였습니다.

(3) 매출채권 관련 대손충당금 설정 방침

■ 유통업 부문 : (주)이마트, (주)이마트에브리데이, (주)이마트24, (주)신세계프라퍼티, (주)스타필

드칭라, (주)스타필드고양

재무상태표일 현재의 매출채권 등에 대하여 개별분석과 과거의 대손경험률에 의한 대손예상액을 추정하여 대손충당금을 설정하고, 관련 자산에서 차감하는 형식으로 표시하고 있습니다.

대손경험률은 개별 매출채권별로 과거 대손 경험에 근거하여 합리적으로 추정하였습니다. 또한, 매출채권 중 개별분석을 통해 회수가능성이 낮다고 판단되는 경우에는 전액에 대하여 대손충당금을 설정하고 있습니다.

■ 호텔·리조트업 부문 : (주)신세계조선포텔

개별분석 및 과거의 대손경험률을 적용하여 회수가능성이 없거나 회수가 의문시되는 대손추산액을 매출채권 등의 대손충당금으로 설정하고 있습니다.

■ 식음료업 부문 : (주)신세계푸드

제품 및 상품 매출에 대한 평균 신용공여기간은 60일입니다. 외상매출금 및 금전소비대차계약 등에 의해 타인에게 대여한 금액의 잔액 중 변제계획이 미수립된 장기채권(6개월 초과)과 부실채권(거래처경영악화, 부도)에 대하여 대손충당금을 100% 설정하고 있습니다.

정상적인 채권의 기준은 거래계약에 의한 대금 회수조건내의 채권 및 6개월 이하의 채권을 정상채권으로 보고 있습니다. (연체채권 포함)

예외적으로 회수가 100% 확실한 신용카드 채권, 계열회사 채권 및 현금 담보거래 채권 중 정상채권인 경우에는 대손 설정시 제외하고 있습니다.

■ 건설레저업 부문 : 신세계건설(주)

매출채권에 대한 대손충당금을 과거 대손경험률에 따라 산정하고 있으며 대손경험률은 과거 3년의 평균 대손경험률(각 계정, 거래처별 채권경과기간에 따라 세분)을 사용하고 있습니다.

매출채권 등에 대해 아래와 같은 사유 발생시 대손처리하고 있습니다.

- 파산, 부도, 강제집행, 사업의 폐지, 채무자의 사망, 실종 등으로 인해 회수불능이 객관적으로 입증되는 경우
- 소송에 패소하였거나 법적 청구권이 소멸한 경우
- 기타 세법 상에서 규정하는 사유가 발생한 경우

한편 매출채권 등에 대해 다음과 같은 상태에 거래처가 처하는 경우, 또한 향후에도 이러한 상태가 지속될 가능성이 높은 경우에는 대손경험률에도 불구하고, 회사내부의 절차를 거쳐 대손충당금을 상향조정하고 있으며, 설정률은 거래처별, 사안별 개별판단을 원칙으로 하고 있습니다.

- 거래처의 회사정리절차 개시 또는 화의절차 개시
- 외부감사인의 감사의견이 부적정이거나 의견거절인 경우
- 거래처 금융기관의 수포, 어음등의 부도처리 진행시
- 기타 이에 준하는 상태에 있는 경우

■ 해외사업 부문 : E-MART VIETNAM CO., LTD.

개별분석 및 과거의 대손경험률을 적용하여 회수가능성이 없거나 회수가 의문시되는 대손추산액을 매출채권 등의 대손충당금으로 설정하고 있습니다.

대손경험률은 최근 3개년 채권잔액의 대손 발생액을 근거로 산정하고 있습니다.

대손추산액은 채무자의 파산, 강제집행, 사망, 실종 등으로 회수가 불투명한 채권의 경우 회수가능성, 담보설정여부 등을 고려하여 합리적으로 설정하고 있습니다.

(4) 당 분기말 경과기간별 매출채권잔액 현황(연결기준)

(단위: 백만원)

구분	6개월 이하	6개월 초과 1년 이하	1년 초과 3년 이하	3년 초과	계
금액	587,384	5,811	3,678	165,873	762,746
구성비율	77.0%	0.8%	0.5%	21.7%	100.0%

다. 재고자산 현황 등

(1) 최근 3사업연도의 재고자산의 사업부문별 보유 현황

(단위 : 백만원)

구분	회사명	계정과목	제8기 3분기	제7기	제6기	
유통업	㈜이마트	상 품	763,596	650,466	604,874	
		재 공 품	4,697	15,197	19,997	
		원 재 료	55,433	51,978	44,989	
		저 장 품	5,551	4,989	4,177	
		미착상품	57,470	51,180	36,296	
		소 계	886,747	773,810	710,333	
	에브리데이	상 품	38,148	35,246	35,662	
		원 재 료	4,540	4,503	4,403	
		저 장 품	191	147	124	
		소 계	42,879	39,896	40,189	
	㈜이마트24	상 품	31,741	21,933	9,596	
		저 장 품	287	231	101	
		소 계	32,028	22,164	9,697	
	호텔·리조트업	㈜신세계 조선호텔	상 품	631	397	99,249
			원 재 료	2,635	2,301	2,117
저 장 품			206	185	376	
미착상품			-	-	110	
소 계			3,472	2,883	101,852	
식음료업	㈜신세계푸드	상 품	38,731	39,133	29,976	
		제 품	7,498	8,500	7,716	
		원 재 료	8,400	8,290	8,943	
		저 장 품	1,477	1,345	1,211	
		미착상품	12,166	13,301	32,440	
		소 계	68,272	70,569	80,286	
건설레저업	신세계건설(주)	용 지	58,630	-	-	
		미성공사	3,481	-	-	
		원 재 료	3,263	-	-	
		저 장 품	6	-	-	
		소 계	65,380	-	-	
해외사업	E-MART VIETNAM CO., LTD.	상 품	2,844	3,059	4,081	
		제 품	6	4	5	
		원 재 료	29	32	55	
		미착상품	-	-	38	
		소 계	2,879	3,095	4,179	
기 타	㈜신세계엘앤비 등	상 품	21,240	91,026	27,293	

		제 품	1,143	1,077	809
		원 재 료	1,450	1,660	1,368
		부 재 료	654	576	350
		저 장 품	707	621	523
		미착상품	5,426	4,035	2,654
		소 계	30,620	98,995	32,997
합 계		상 품	896,931	841,260	810,731
		용 지	58,630	-	-
		미성공사	3,481	-	-
		제 품	8,647	9,581	8,530
		재 공 품	4,697	15,197	19,997
		원 재 료	75,750	68,764	61,875
		부 재 료	654	576	350
		저 장 품	8,425	7,518	6,512
		미착상품	75,062	68,516	71,538
		합 계	1,132,277	1,011,412	979,533
	총자산대비 재고자산 구성비율(%) [재고자산합계÷기말자산총계×100]			6.7%	6.3%
재고자산회전율(회수) [연환산 매출원가÷{(기초재고 + 기말재고)÷2}]			11.6회	11.4회	11.4회

(2) 재고자산의 실사내역 등

■ 유통업 부문

[㈜이마트]

1) 실사일자

- 연간 1회(11~12월 중) 매장영업시간 종료 후 재고 실사

구 분	2018년	2017년	2016년
연 간	-	2017.11.06~2017.12.19	2016.11.18~2016.12.19

- 재무상태표일 현재 재고자산과 실사일 현재의 재고자산과의 차이에 대하여 입출 고 내역 확인절차 수행

2) 재고실사 시 독립적인 전문가 또는 전문기관, 감사인 등의 참여 및 입회여부

- 매년 연말 재고 실사 시 외부감사인 참여, 입회 하에 재고 실사

※ 재고 실사 관련 전문회사와 위탁계약 체결

[㈜이마트에브리데이]

1) 실사일자

- 2017년, 2018년 : 연간 2회(상,하반기) 매장영업시간 종료 후 재고실사

- 2016년 : 연간 1회(11~12월 중) 매장영업시간 종료 후 재고실사

구분	2018년	2017년	2016년
상반기	2018.05.07 ~ 2018.06.22	2017.05.02~2017.06.27	2016.11.02~2016.12.21
하반기	-	2017.11.02~2017.12.21	

- 재무상태표일 현재 재고자산과 실사일 현재의 재고자산과의 차이에 대하여 입출 고 내역 확인절차 수행

2) 재고실사 시 독립적인 전문가 또는 전문기관, 감사인 등의 참여 및 입회여부

- 매년 연말 재고조사 시 외부감사인 참여, 입회 하에 재고 실사

※ 재고실사 관련 전문회사와 위탁계약 체결

[㈜이마트24]

1) 실사일자

- 물류센터 연간 4회(분기별) 상품 미출하일 재고실사

- 직영점 연간 2회(상,하반기) 영업종료 후 재고실사

구분	2018년	2017년	2016년
상반기	2018.03.15~2018.03.31	2017.03.15~2017.03.31	2016.03.15~2016.03.31
	2018.06.15~2018.06.30	2017.06.15~2017.06.30	2016.06.15~2016.06.30
하반기	2018.09.15~2018.09.30	2017.09.15~2017.09.30	2016.09.15~2016.09.30
		2017.12.01~2017.12.31	2016.12.15~2016.12.31

- 재무상태표일 현재 재고자산과 실사일 현재의 재고자산과의 차이에 대하여 입출 고 내역 확인절차 수행

2) 재고실사 시 독립적인 전문가 또는 전문기관, 감사인 등의 참여 및 입회여부

- 매년 연말 재고조사 시 외부감사인 참여, 입회 하에 재고 실사

※ 재고실사 관련 전문회사와 위탁계약 체결

■ 호텔·리조트업 부문 : (주)신세계조선포텔

1) 실사일자

- 매월 말일 영업시간 종료 후 재고 실사

- 재무상태표일 현재 재고자산과 실사일 현재의 재고자산과의 차이에 대하여 입출 고 내역 확인절차 수행

2) 재고 실사 시 독립적인 전문가 또는 전문기관, 감사인 등의 참여 및 입회여부

- 매년 1월 1일 외부감사인 참여, 입회 하에 재고 실사

※ 재고 실사 관련 전문회사와 위탁계약 체결

■ 식음료업 부문 : (주)신세계푸드

1) 실사일자

- 매월 말일 사업장별로 재고 실사

※ 당기말 현재 실재고와 장부재고 차이는 없습니다.

2) 재고 실사 시 독립적인 전문가 또는 전문기관, 감사인 등의 참여 및 입회여부

- 매년 연말 재고 실사 시 외부감사인 참여, 입회 하에 재고 실사

※ 재고 실사 관련 전문회사와 위탁계약 체결

■ 건설레저업 부문 : 신세계건설(주)

1) 실사일자

- 연간 2회(6월, 12월) 재고 실사

- 재무상태표일 현재 재고자산과 실사일 현재의 재고자산과의 차이에 대하여
입출고내역 확인절차 수행

구 분	2018년	2017년	2016년
연 간	2018.06.18~2018.06.29	2017.06.13~2017.06.28 2017.12.28	2016.06.15~ 2016.06.29 2016.12.26~2016.12.28

2) 재고 실사 시 독립적인 전문가 또는 전문기관, 감사인 등의 참여 및 입회여부

- 재고자산 실사시 회사 내부통제시스템에 따라 재고조사 실사

※ 2018년 12월, 외부감사인 참여 및 입회하에 하반기 재고조사 실시 예정

■ 해외사업 부문 : E-MART VIETNAM CO., LTD.

1) 실사일자

- 연간 2회 매장영업시간 종료 후 재고실사

구 분	2018년	2017년	2016년
연 간	2018.07.10~2018.07.12	2017.06.05~2017.06.07 2017.11.21~2017.11.23	2016.03.22~2016.03.24 2016.11.15~2016.11.17

2) 재고실사 시 독립적인 전문가 또는 전문기관, 감사인 등의 참여 및 입회여부

- 재고조사 시 외부감사인 참여, 입회 하에 재고 실사

※ 재고실사 관련 전문회사와 위탁계약 체결

- 장기 체화재고 등 현황

(기준일 : 2018년 09월 30일)

(단위 : 백만원)

계정과목	취득원가	보유금액	평가손실	기말잔액	비고
재고자산	1,143,425	1,143,425	11,148	1,132,277	-

라. 수주계약 현황

(단위 : 백만원)

회사명	품목	발주처	계약일	공사기한	수주총액	진행률	미청구공사		공사미수금	
							총액	손상차손 누계액	총액	대손 총당금
신세계건설(주)	위례신도시이마트현장	㈜이마트	2016.04.27	2018.11.30	234,900	76.60	-	-	15,759	-
신세계건설(주)	대구강상동주상복합현장	㈜에스에스지홀딩스	2018.08.10	2020.04.01	175,900	0.00	-	-	-	-
신세계건설(주)	평택진위물류센터현장	퍼시픽제4호전문사모 부동산투자유한회사	2018.03.09	2019.12.31	153,600	5.19	-	-	-	-
신세계건설(주)	부천옥길이마트현장	㈜이마트	2015.06.25	2019.02.28	143,000	50.63	-	-	4,517	-
신세계건설(주)	부산명지이마트신축공사	㈜이마트	2016.12.01	2019.02.28	132,500	62.41	-	-	6,732	-
신세계건설(주)	연산동이마트타운현장	㈜이마트	2017.07.19	2020.07.31	122,700	13.66	-	-	841	-
신세계건설(주)	울산확성뉴스테이현장	㈜신세계하나제1호기업형 임대위탁관리부동산투자회 사	2018.05.04	2021.04.14	106,984	2.07	89	-	-	-
신세계건설(주)	메리어트호텔 리모델링공사	센트럴관광개발(주)	2017.03.10	2018.08.03	94,650	99.98	5,485	-	-	-
신세계건설(주)	강릉유천아파트현장	한국토지주택공사	2015.07.31	2018.07.19	86,400	94.57	805	-	-	-
신세계건설(주)	김포지식산업센터현장	경동건설산업(주)	2018.05.09	2020.05.31	79,000	4.52	998	-	-	-
신세계건설(주)	목포남약트레이더스현장	㈜이마트	2017.04.01	2020.06.30	71,879	0.66	473	-	-	-
신세계건설(주)	시흥목감아파트현장	한국토지주택공사	2015.11.30	2018.05.08	70,384	96.38	1,002	-	-	-
신세계건설(주)	시흥은계아파트현장	한국토지주택공사	2016.12.30	2019.06.21	66,748	58.20	4,730	-	-	-
신세계건설(주)	하남미사오피스텔현장	㈜인스타디앤씨	2017.04.17	2019.11.16	65,800	24.34	-	-	2,970	-
신세계건설(주)	한국산업은행IT센터현장	한국산업은행	2017.06.30	2019.06.02	65,416	58.29	11,497	-	-	-
신세계건설(주)	스타필드안성현장	㈜스타필드 안성	2015.09.30	2020.08.31	64,910	19.23	-	-	1,097	-
신세계건설(주)	대전사이언스플렉스현장	㈜대전신세계	2016.05.24	2021.05.31	61,676	17.40	-	-	1,228	-
신세계건설(주)	월계이마트증축현장	㈜이마트	2016.12.13	2018.12.31	57,742	78.97	2,016	-	5,597	-
신세계건설(주)	센트럴시티 복합 리모델링 공 사	㈜신세계센트럴시티	2017.06.21	2018.08.03	54,985	95.22	-	-	-	-
신세계건설(주)	김포고촌물류2차현장	㈜이마트	2018.02.19	2019.10.31	54,671	29.88	-	-	8,526	-
신세계건설(주)	스타필드청라현장	㈜스타필드청라	2017.03.28	2021.12.31	54,208	7.94	272	-	606	-
합 계						-	27,367	-	47,873	-

※ 신세계건설(주)의 2017년도 매출액의 5%인 53,221(백만원) 이상에 해당하는 수주계약 현황입니다.

마. 공정가치평가 내역

금융상품의 공정가치와 그 평가방법은 「Ⅲ. 재무에 관한 사항 3. 연결재무제표 주석」 "주석4.3 공정가치 측정, 주석6 범주별 금융상품"을 참고하시기 바랍니다.

바. 채무증권 발행실적 등

(1) 채무증권발행실적(연결기준)

(기준일 : 2018년 09월 30일)

(단위 : 백만원, %)

발행회사	증권종류	발행방법	발행일자	권면총액	이자율	평가등급 (평가기관)	만기일	상환여부	주관회사
쑤이마트	기업어음증권	사모	2018.01.11	10,000,000,000	2.06	A1(나이스신용평가, 한국기업평가, 한국신용평가)	2018.01.16	상환	KEB하나은행
쑤이마트	기업어음증권	사모	2018.01.11	10,000,000,000	2.06	A1(나이스신용평가, 한국기업평가, 한국신용평가)	2018.01.16	상환	KEB하나은행
쑤이마트	기업어음증권	사모	2018.01.11	10,000,000,000	2.06	A1(나이스신용평가, 한국기업평가, 한국신용평가)	2018.01.16	상환	KEB하나은행
쑤이마트	기업어음증권	사모	2018.01.11	10,000,000,000	2.06	A1(나이스신용평가, 한국기업평가, 한국신용평가)	2018.01.16	상환	KEB하나은행
쑤이마트	기업어음증권	사모	2018.01.11	10,000,000,000	2.06	A1(나이스신용평가, 한국기업평가, 한국신용평가)	2018.01.16	상환	KEB하나은행
쑤이마트	기업어음증권	사모	2018.01.11	10,000,000,000	2.06	A1(나이스신용평가, 한국기업평가, 한국신용평가)	2018.01.16	상환	KEB하나은행
쑤이마트	기업어음증권	사모	2018.01.11	10,000,000,000	2.06	A1(나이스신용평가, 한국기업평가, 한국신용평가)	2018.01.16	상환	KEB하나은행
쑤이마트	기업어음증권	사모	2018.01.11	10,000,000,000	2.06	A1(나이스신용평가, 한국기업평가, 한국신용평가)	2018.01.16	상환	KEB하나은행
쑤이마트	기업어음증권	사모	2018.01.11	10,000,000,000	2.06	A1(나이스신용평가, 한국기업평가, 한국신용평가)	2018.01.16	상환	KEB하나은행
쑤이마트	기업어음증권	사모	2018.01.11	10,000,000,000	2.06	A1(나이스신용평가, 한국기업평가, 한국신용평가)	2018.01.16	상환	KEB하나은행
쑤이마트	기업어음증권	사모	2018.01.11	10,000,000,000	2.06	A1(나이스신용평가, 한국기업평가, 한국신용평가)	2018.01.16	상환	KEB하나은행
쑤이마트	기업어음증권	사모	2018.01.12	10,000,000,000	2.06	A1(나이스신용평가, 한국기업평가, 한국신용평가)	2018.01.17	상환	KEB하나은행
쑤이마트	기업어음증권	사모	2018.01.12	10,000,000,000	2.06	A1(나이스신용평가, 한국기업평가, 한국신용평가)	2018.01.17	상환	KEB하나은행
쑤이마트	기업어음증권	사모	2018.01.12	10,000,000,000	2.06	A1(나이스신용평가, 한국기업평가, 한국신용평가)	2018.01.17	상환	KEB하나은행
쑤이마트	기업어음증권	사모	2018.01.12	10,000,000,000	2.06	A1(나이스신용평가, 한국기업평가, 한국신용평가)	2018.01.17	상환	KEB하나은행
쑤이마트	기업어음증권	사모	2018.01.12	10,000,000,000	2.06	A1(나이스신용평가, 한국기업평가, 한국신용평가)	2018.01.17	상환	KEB하나은행
쑤이마트	기업어음증권	사모	2018.01.12	10,000,000,000	2.06	A1(나이스신용평가, 한국기업평가, 한국신용평가)	2018.01.17	상환	KEB하나은행
쑤이마트	기업어음증권	사모	2018.01.15	10,000,000,000	2.06	A1(나이스신용평가, 한국기업평가, 한국신용평가)	2018.01.22	상환	KEB하나은행
쑤이마트	기업어음증권	사모	2018.01.15	10,000,000,000	2.06	A1(나이스신용평가, 한국기업평가, 한국신용평가)	2018.01.22	상환	KEB하나은행
쑤이마트	기업어음증권	사모	2018.01.15	10,000,000,000	2.06	A1(나이스신용평가, 한국기업평가, 한국신용평가)	2018.01.22	상환	KEB하나은행
쑤이마트	기업어음증권	사모	2018.01.15	10,000,000,000	2.06	A1(나이스신용평가, 한국기업평가, 한국신용평가)	2018.01.22	상환	KEB하나은행
쑤이마트	기업어음증권	사모	2018.01.15	10,000,000,000	2.06	A1(나이스신용평가, 한국기업평가, 한국신용평가)	2018.01.22	상환	KEB하나은행

㈜이마트	기업어음증권	사모	2018.09.20	10,000,000,000	2.00	A1(나이스신용평가, 한국기업평가, 한국신용평가)	2018.10.01	미상환	KEB하나은행
㈜이마트	기업어음증권	사모	2018.09.20	10,000,000,000	2.00	A1(나이스신용평가, 한국기업평가, 한국신용평가)	2018.10.01	미상환	KEB하나은행
㈜이마트	기업어음증권	사모	2018.09.20	6,500,000,000	2.00	A1(나이스신용평가, 한국기업평가, 한국신용평가)	2018.10.01	미상환	KEB하나은행
㈜이마트	기업어음증권	사모	2018.09.28	6,000,000,000	2.00	A1(나이스신용평가, 한국기업평가, 한국신용평가)	2018.10.04	미상환	KEB하나은행
㈜이마트	신종자본증권	사모	2016.04.29	250,000,000,000	3.60	AA(한국기업평가)	2046.04.29	미상환	NH투자증권
㈜이마트	신종자본증권	사모	2016.04.29	130,000,000,000	3.55	AA(한국기업평가)	2046.04.29	미상환	KB증권
㈜이마트	전자단기사채	사모	2018.01.02	53,500,000,000	1.70	A1(나이스신용평가, 한국기업평가, 한국신용평가)	2018.01.03	상환	KTB증권
㈜이마트	전자단기사채	사모	2018.01.10	5,000,000,000	1.63	A1(나이스신용평가, 한국기업평가, 한국신용평가)	2018.01.11	상환	SK증권
㈜이마트	전자단기사채	사모	2018.01.10	5,000,000,000	1.63	A1(나이스신용평가, 한국기업평가, 한국신용평가)	2018.01.11	상환	SK증권
㈜이마트	전자단기사채	사모	2018.01.10	5,000,000,000	1.63	A1(나이스신용평가, 한국기업평가, 한국신용평가)	2018.01.11	상환	SK증권
㈜이마트	전자단기사채	사모	2018.01.10	5,000,000,000	1.63	A1(나이스신용평가, 한국기업평가, 한국신용평가)	2018.01.11	상환	SK증권
㈜이마트	전자단기사채	사모	2018.01.10	5,000,000,000	1.63	A1(나이스신용평가, 한국기업평가, 한국신용평가)	2018.01.11	상환	SK증권
㈜이마트	전자단기사채	사모	2018.01.10	5,000,000,000	1.63	A1(나이스신용평가, 한국기업평가, 한국신용평가)	2018.01.11	상환	SK증권
㈜이마트	전자단기사채	사모	2018.01.10	5,000,000,000	1.63	A1(나이스신용평가, 한국기업평가, 한국신용평가)	2018.01.11	상환	SK증권
㈜이마트	전자단기사채	사모	2018.01.10	5,000,000,000	1.63	A1(나이스신용평가, 한국기업평가, 한국신용평가)	2018.01.11	상환	SK증권
㈜이마트	전자단기사채	사모	2018.01.10	5,500,000,000	1.63	A1(나이스신용평가, 한국기업평가, 한국신용평가)	2018.01.11	상환	SK증권
㈜이마트	전자단기사채	사모	2018.01.15	57,000,000,000	1.60	A1(나이스신용평가, 한국기업평가, 한국신용평가)	2018.01.17	상환	KTB증권
㈜이마트	전자단기사채	사모	2018.01.15	2,000,000,000	1.60	A1(나이스신용평가, 한국기업평가, 한국신용평가)	2018.01.17	상환	KB증권
㈜이마트	전자단기사채	사모	2018.01.15	140,000,000,000	1.61	A1(나이스신용평가, 한국기업평가, 한국신용평가)	2018.01.23	상환	KTB증권
㈜이마트	전자단기사채	사모	2018.01.15	20,000,000,000	1.61	A1(나이스신용평가, 한국기업평가, 한국신용평가)	2018.01.23	상환	SK증권
㈜이마트	전자단기사채	사모	2018.01.15	30,000,000,000	1.62	A1(나이스신용평가, 한국기업평가, 한국신용평가)	2018.01.24	상환	KTB증권
㈜이마트	전자단기사채	사모	2018.01.16	27,000,000,000	1.61	A1(나이스신용평가, 한국기업평가, 한국신용평가)	2018.01.22	상환	KTB증권
㈜이마트	전자단기사채	사모	2018.01.17	57,000,000,000	1.61	A1(나이스신용평가, 한국기업평가, 한국신용평가)	2018.01.24	상환	KTB증권
㈜이마트	전자단기사채	사모	2018.01.18	24,500,000,000	1.61	A1(나이스신용평가, 한국기업평가, 한국신용평가)	2018.01.25	상환	SK증권
㈜이마트	전자단기사채	사모	2018.01.19	27,500,000,000	1.60	A1(나이스신용평가, 한국기업평가, 한국신용평가)	2018.01.24	상환	SK증권
㈜이마트	전자단기사채	사모	2018.01.22	68,500,000,000	1.63	A1(나이스신용평가, 한국기업평가, 한국신용평가)	2018.01.29	상환	KTB증권
㈜이마트	전자단기사채	사모	2018.01.23	58,500,000,000	1.62	A1(나이스신용평가, 한국기업평가, 한국신용평가)	2018.01.30	상환	SK증권

쑤이마트	전자단기사채	사모	2018.01.24	58,000,000,000	1.63	A1(나이스신용평가, 한국기업평가, 한국신용평가)	2018.01.30	상환	KTB증권
쑤이마트	전자단기사채	사모	2018.01.25	26,000,000,000	1.62	A1(나이스신용평가, 한국기업평가, 한국신용평가)	2018.02.01	상환	KTB증권
쑤이마트	전자단기사채	사모	2018.01.26	56,000,000,000	1.63	A1(나이스신용평가, 한국기업평가, 한국신용평가)	2018.02.02	상환	KTB증권
쑤이마트	전자단기사채	사모	2018.01.26	70,000,000,000	1.62	A1(나이스신용평가, 한국기업평가, 한국신용평가)	2018.02.01	상환	KTB증권
쑤이마트	전자단기사채	사모	2018.01.29	80,000,000,000	1.57	A1(나이스신용평가, 한국기업평가, 한국신용평가)	2018.02.05	상환	KTB증권
쑤이마트	전자단기사채	사모	2018.01.30	35,500,000,000	1.55	A1(나이스신용평가, 한국기업평가, 한국신용평가)	2018.02.06	상환	KB증권
쑤이마트	전자단기사채	사모	2018.01.31	45,500,000,000	1.65	A1(나이스신용평가, 한국기업평가, 한국신용평가)	2018.02.07	상환	KTB증권
쑤이마트	전자단기사채	사모	2018.02.01	100,000,000,000	1.60	A1(나이스신용평가, 한국기업평가, 한국신용평가)	2018.02.08	상환	KTB증권
쑤이마트	전자단기사채	사모	2018.02.01	31,500,000,000	1.62	A1(나이스신용평가, 한국기업평가, 한국신용평가)	2018.02.13	상환	KTB증권
쑤이마트	전자단기사채	사모	2018.02.02	9,000,000,000	1.52	A1(나이스신용평가, 한국기업평가, 한국신용평가)	2018.02.05	상환	KB증권
쑤이마트	전자단기사채	사모	2018.02.05	81,000,000,000	1.49	A1(나이스신용평가, 한국기업평가, 한국신용평가)	2018.02.06	상환	KTB증권
쑤이마트	전자단기사채	사모	2018.02.06	96,000,000,000	1.49	A1(나이스신용평가, 한국기업평가, 한국신용평가)	2018.02.07	상환	KTB증권
쑤이마트	전자단기사채	사모	2018.02.07	40,000,000,000	1.59	A1(나이스신용평가, 한국기업평가, 한국신용평가)	2018.02.13	상환	SK증권
쑤이마트	전자단기사채	사모	2018.02.07	18,000,000,000	1.59	A1(나이스신용평가, 한국기업평가, 한국신용평가)	2018.02.13	상환	KTB증권
쑤이마트	전자단기사채	사모	2018.02.08	32,500,000,000	1.58	A1(나이스신용평가, 한국기업평가, 한국신용평가)	2018.02.13	상환	SK증권
쑤이마트	전자단기사채	사모	2018.02.09	50,000,000,000	1.75	A1(나이스신용평가, 한국기업평가, 한국신용평가)	2018.02.13	상환	KTB증권
쑤이마트	전자단기사채	사모	2018.02.09	8,000,000,000	1.76	A1(나이스신용평가, 한국기업평가, 한국신용평가)	2018.02.14	상환	SK증권
쑤이마트	전자단기사채	사모	2018.02.12	7,000,000,000	1.80	A1(나이스신용평가, 한국기업평가, 한국신용평가)	2018.02.14	상환	SK증권
쑤이마트	전자단기사채	사모	2018.02.12	70,000,000,000	1.84	A1(나이스신용평가, 한국기업평가, 한국신용평가)	2018.02.19	상환	KTB증권
쑤이마트	전자단기사채	사모	2018.02.12	20,000,000,000	1.84	A1(나이스신용평가, 한국기업평가, 한국신용평가)	2018.02.19	상환	KB증권
쑤이마트	전자단기사채	사모	2018.02.12	10,000,000,000	1.84	A1(나이스신용평가, 한국기업평가, 한국신용평가)	2018.02.19	상환	SK증권
쑤이마트	전자단기사채	사모	2018.02.13	60,000,000,000	1.82	A1(나이스신용평가, 한국기업평가, 한국신용평가)	2018.02.21	상환	SK증권
쑤이마트	전자단기사채	사모	2018.02.14	29,000,000,000	1.76	A1(나이스신용평가, 한국기업평가, 한국신용평가)	2018.02.19	상환	KTB증권
쑤이마트	전자단기사채	사모	2018.02.14	40,000,000,000	1.81	A1(나이스신용평가, 한국기업평가, 한국신용평가)	2018.02.21	상환	SK증권
쑤이마트	전자단기사채	사모	2018.02.14	20,000,000,000	1.81	A1(나이스신용평가, 한국기업평가, 한국신용평가)	2018.02.21	상환	KTB증권

쑤이마트	전자단기사채	사모	2018.02.19	7,000,000,000	1.65	A1(나이스신용평가, 한국기업평가, 한국신용평가)	2018.02.21	상환	KTB증권
쑤이마트	전자단기사채	사모	2018.02.20	60,000,000,000	1.65	A1(나이스신용평가, 한국기업평가, 한국신용평가)	2018.02.23	상환	SK증권
쑤이마트	전자단기사채	사모	2018.02.20	40,000,000,000	1.65	A1(나이스신용평가, 한국기업평가, 한국신용평가)	2018.02.23	상환	KTB증권
쑤이마트	전자단기사채	사모	2018.02.20	28,000,000,000	1.65	A1(나이스신용평가, 한국기업평가, 한국신용평가)	2018.02.23	상환	KB증권
쑤이마트	전자단기사채	사모	2018.02.21	45,000,000,000	1.72	A1(나이스신용평가, 한국기업평가, 한국신용평가)	2018.02.26	상환	KTB증권
쑤이마트	전자단기사채	사모	2018.02.22	10,000,000,000	1.73	A1(나이스신용평가, 한국기업평가, 한국신용평가)	2018.02.26	상환	KTB증권
쑤이마트	전자단기사채	사모	2018.02.22	52,500,000,000	1.74	A1(나이스신용평가, 한국기업평가, 한국신용평가)	2018.02.27	상환	SK증권
쑤이마트	전자단기사채	사모	2018.02.26	12,000,000,000	1.59	A1(나이스신용평가, 한국기업평가, 한국신용평가)	2018.02.27	상환	SK증권
쑤이마트	전자단기사채	사모	2018.02.27	11,000,000,000	1.60	A1(나이스신용평가, 한국기업평가, 한국신용평가)	2018.03.06	상환	KTB증권
쑤이마트	전자단기사채	사모	2018.02.28	53,000,000,000	1.63	A1(나이스신용평가, 한국기업평가, 한국신용평가)	2018.03.06	상환	KTB증권
쑤이마트	전자단기사채	사모	2018.03.02	36,500,000,000	1.61	A1(나이스신용평가, 한국기업평가, 한국신용평가)	2018.03.06	상환	KTB증권
쑤이마트	전자단기사채	사모	2018.03.02	100,000,000,000	1.62	A1(나이스신용평가, 한국기업평가, 한국신용평가)	2018.03.07	상환	KTB증권
쑤이마트	전자단기사채	사모	2018.03.05	5,500,000,000	1.50	A1(나이스신용평가, 한국기업평가, 한국신용평가)	2018.03.06	상환	SK증권
쑤이마트	전자단기사채	사모	2018.03.07	48,500,000,000	1.51	A1(나이스신용평가, 한국기업평가, 한국신용평가)	2018.03.08	상환	SK증권
쑤이마트	전자단기사채	사모	2018.03.08	10,000,000,000	1.59	A1(나이스신용평가, 한국기업평가, 한국신용평가)	2018.03.12	상환	KTB증권
쑤이마트	전자단기사채	사모	2018.03.09	90,000,000,000	1.57	A1(나이스신용평가, 한국기업평가, 한국신용평가)	2018.03.12	상환	KTB증권
쑤이마트	전자단기사채	사모	2018.03.09	110,000,000,000	1.58	A1(나이스신용평가, 한국기업평가, 한국신용평가)	2018.03.13	상환	KTB증권
쑤이마트	전자단기사채	사모	2018.03.12	64,500,000,000	1.61	A1(나이스신용평가, 한국기업평가, 한국신용평가)	2018.03.16	상환	KTB증권
쑤이마트	전자단기사채	사모	2018.03.13	41,000,000,000	1.61	A1(나이스신용평가, 한국기업평가, 한국신용평가)	2018.03.19	상환	SK증권
쑤이마트	전자단기사채	사모	2018.03.14	45,000,000,000	1.61	A1(나이스신용평가, 한국기업평가, 한국신용평가)	2018.03.19	상환	SK증권
쑤이마트	전자단기사채	사모	2018.03.15	30,000,000,000	1.61	A1(나이스신용평가, 한국기업평가, 한국신용평가)	2018.03.21	상환	KTB증권
쑤이마트	전자단기사채	사모	2018.03.15	59,000,000,000	1.62	A1(나이스신용평가, 한국기업평가, 한국신용평가)	2018.03.22	상환	KTB증권
쑤이마트	전자단기사채	사모	2018.03.16	50,000,000,000	1.61	A1(나이스신용평가, 한국기업평가, 한국신용평가)	2018.03.22	상환	KTB증권
쑤이마트	전자단기사채	사모	2018.03.19	49,500,000,000	1.61	A1(나이스신용평가, 한국기업평가, 한국신용평가)	2018.03.23	상환	SK증권
쑤이마트	전자단기사채	사모	2018.03.20	93,000,000,000	1.61	A1(나이스신용평가, 한국기업평가, 한국신용평가)	2018.03.23	상환	SK증권

쑤이마트	전자단기사채	사모	2018.03.21	79,000,000,000	1.65	A1(나이스신용평가, 한국기업평가, 한국신용평가)	2018.03.26	상환	KTB증권
쑤이마트	전자단기사채	사모	2018.03.22	30,000,000,000	1.68	A1(나이스신용평가, 한국기업평가, 한국신용평가)	2018.03.26	상환	SK증권
쑤이마트	전자단기사채	사모	2018.03.22	20,000,000,000	1.68	A1(나이스신용평가, 한국기업평가, 한국신용평가)	2018.03.26	상환	KTB증권
쑤이마트	전자단기사채	사모	2018.03.22	26,000,000,000	1.69	A1(나이스신용평가, 한국기업평가, 한국신용평가)	2018.03.27	상환	SK증권
쑤이마트	전자단기사채	사모	2018.03.23	100,000,000,000	1.70	A1(나이스신용평가, 한국기업평가, 한국신용평가)	2018.03.27	상환	SK증권
쑤이마트	전자단기사채	사모	2018.03.27	53,000,000,000	1.67	A1(나이스신용평가, 한국기업평가, 한국신용평가)	2018.03.29	상환	SK증권
쑤이마트	전자단기사채	사모	2018.03.29	16,500,000,000	1.77	A1(나이스신용평가, 한국기업평가, 한국신용평가)	2018.04.02	상환	KTB증권
쑤이마트	전자단기사채	사모	2018.03.30	24,000,000,000	1.73	A1(나이스신용평가, 한국기업평가, 한국신용평가)	2018.04.02	상환	KTB증권
쑤이마트	전자단기사채	사모	2018.04.02	50,000,000,000	1.73	A1(나이스신용평가, 한국기업평가, 한국신용평가)	2018.04.03	상환	KTB증권
쑤이마트	전자단기사채	사모	2018.04.02	60,000,000,000	1.73	A1(나이스신용평가, 한국기업평가, 한국신용평가)	2018.04.04	상환	KTB증권
쑤이마트	전자단기사채	사모	2018.04.02	20,000,000,000	1.73	A1(나이스신용평가, 한국기업평가, 한국신용평가)	2018.04.04	상환	SK증권
쑤이마트	전자단기사채	사모	2018.04.02	50,000,000,000	1.74	A1(나이스신용평가, 한국기업평가, 한국신용평가)	2018.04.05	상환	KTB증권
쑤이마트	전자단기사채	사모	2018.04.02	50,000,000,000	1.74	A1(나이스신용평가, 한국기업평가, 한국신용평가)	2018.04.05	상환	SK증권
쑤이마트	전자단기사채	사모	2018.04.02	70,000,000,000	1.74	A1(나이스신용평가, 한국기업평가, 한국신용평가)	2018.04.06	상환	SK증권
쑤이마트	전자단기사채	사모	2018.04.03	6,000,000,000	1.62	A1(나이스신용평가, 한국기업평가, 한국신용평가)	2018.04.04	상환	KTB증권
쑤이마트	전자단기사채	사모	2018.04.04	34,500,000,000	1.53	A1(나이스신용평가, 한국기업평가, 한국신용평가)	2018.04.06	상환	SK증권
쑤이마트	전자단기사채	사모	2018.04.05	66,000,000,000	1.51	A1(나이스신용평가, 한국기업평가, 한국신용평가)	2018.04.09	상환	KTB증권
쑤이마트	전자단기사채	사모	2018.04.06	10,000,000,000	1.55	A1(나이스신용평가, 한국기업평가, 한국신용평가)	2018.04.09	상환	KTB증권
쑤이마트	전자단기사채	사모	2018.04.06	40,000,000,000	1.57	A1(나이스신용평가, 한국기업평가, 한국신용평가)	2018.04.11	상환	KTB증권
쑤이마트	전자단기사채	사모	2018.04.09	30,000,000,000	1.52	A1(나이스신용평가, 한국기업평가, 한국신용평가)	2018.04.11	상환	SK증권
쑤이마트	전자단기사채	사모	2018.04.10	170,000,000,000	1.55	A1(나이스신용평가, 한국기업평가, 한국신용평가)	2018.04.11	상환	BNK투자증권
쑤이마트	전자단기사채	사모	2018.04.10	55,000,000,000	1.55	A1(나이스신용평가, 한국기업평가, 한국신용평가)	2018.04.11	상환	SK증권
쑤이마트	전자단기사채	사모	2018.04.11	22,000,000,000	1.64	A1(나이스신용평가, 한국기업평가, 한국신용평가)	2018.04.16	상환	SK증권
쑤이마트	전자단기사채	사모	2018.04.12	30,000,000,000	1.61	A1(나이스신용평가, 한국기업평가, 한국신용평가)	2018.04.16	상환	BNK투자증권
쑤이마트	전자단기사채	사모	2018.04.12	38,500,000,000	1.62	A1(나이스신용평가, 한국기업평가, 한국신용평가)	2018.04.17	상환	BNK투자증권

썬이마트	전자단기사채	사모	2018.04.13	100,000,000,000	1.61	A1(나이스신용평가, 한국기업평가, 한국신용평가)	2018.04.17	상환	BNK투자증권
썬이마트	전자단기사채	사모	2018.04.13	38,000,000,000	1.62	A1(나이스신용평가, 한국기업평가, 한국신용평가)	2018.04.19	상환	BNK투자증권
썬이마트	전자단기사채	사모	2018.04.16	49,500,000,000	1.58	A1(나이스신용평가, 한국기업평가, 한국신용평가)	2018.04.19	상환	SK증권
썬이마트	전자단기사채	사모	2018.04.17	38,500,000,000	1.50	A1(나이스신용평가, 한국기업평가, 한국신용평가)	2018.04.23	상환	신영증권
썬이마트	전자단기사채	사모	2018.04.18	53,500,000,000	1.52	A1(나이스신용평가, 한국기업평가, 한국신용평가)	2018.04.23	상환	SK증권
썬이마트	전자단기사채	사모	2018.04.19	114,500,000,000	1.53	A1(나이스신용평가, 한국기업평가, 한국신용평가)	2018.04.25	상환	BNK투자증권
썬이마트	전자단기사채	사모	2018.04.20	91,500,000,000	1.56	A1(나이스신용평가, 한국기업평가, 한국신용평가)	2018.04.26	상환	BNK투자증권
썬이마트	전자단기사채	사모	2018.04.23	38,000,000,000	1.58	A1(나이스신용평가, 한국기업평가, 한국신용평가)	2018.04.27	상환	SK증권
썬이마트	전자단기사채	사모	2018.04.24	30,000,000,000	1.59	A1(나이스신용평가, 한국기업평가, 한국신용평가)	2018.04.27	상환	SK증권
썬이마트	전자단기사채	사모	2018.04.25	62,000,000,000	1.63	A1(나이스신용평가, 한국기업평가, 한국신용평가)	2018.05.02	상환	BNK투자증권
썬이마트	전자단기사채	사모	2018.04.26	83,500,000,000	1.65	A1(나이스신용평가, 한국기업평가, 한국신용평가)	2018.05.03	상환	BNK투자증권
썬이마트	전자단기사채	사모	2018.04.27	46,500,000,000	1.54	A1(나이스신용평가, 한국기업평가, 한국신용평가)	2018.05.04	상환	SK증권
썬이마트	전자단기사채	사모	2018.04.30	44,000,000,000	1.57	A1(나이스신용평가, 한국기업평가, 한국신용평가)	2018.05.04	상환	BNK투자증권
썬이마트	전자단기사채	사모	2018.05.02	30,000,000,000	1.59	A1(나이스신용평가, 한국기업평가, 한국신용평가)	2018.05.03	상환	BNK투자증권
썬이마트	전자단기사채	사모	2018.05.02	60,000,000,000	1.61	A1(나이스신용평가, 한국기업평가, 한국신용평가)	2018.05.08	상환	BNK투자증권
썬이마트	전자단기사채	사모	2018.05.02	66,500,000,000	1.61	A1(나이스신용평가, 한국기업평가, 한국신용평가)	2018.05.09	상환	BNK투자증권
썬이마트	전자단기사채	사모	2018.05.03	35,500,000,000	1.54	A1(나이스신용평가, 한국기업평가, 한국신용평가)	2018.05.09	상환	SK증권
썬이마트	전자단기사채	사모	2018.05.04	20,000,000,000	1.54	A1(나이스신용평가, 한국기업평가, 한국신용평가)	2018.05.09	상환	SK증권
썬이마트	전자단기사채	사모	2018.05.08	40,000,000,000	1.53	A1(나이스신용평가, 한국기업평가, 한국신용평가)	2018.05.09	상환	BNK투자증권
썬이마트	전자단기사채	사모	2018.05.08	33,500,000,000	1.53	A1(나이스신용평가, 한국기업평가, 한국신용평가)	2018.05.09	상환	SK증권
썬이마트	전자단기사채	사모	2018.05.09	62,500,000,000	1.55	A1(나이스신용평가, 한국기업평가, 한국신용평가)	2018.05.11	상환	BNK투자증권
썬이마트	전자단기사채	사모	2018.05.10	20,000,000,000	1.52	A1(나이스신용평가, 한국기업평가, 한국신용평가)	2018.05.11	상환	BNK투자증권
썬이마트	전자단기사채	사모	2018.05.10	38,500,000,000	1.52	A1(나이스신용평가, 한국기업평가, 한국신용평가)	2018.05.11	상환	SK증권
썬이마트	전자단기사채	사모	2018.05.10	50,000,000,000	1.54	A1(나이스신용평가, 한국기업평가, 한국신용평가)	2018.05.14	상환	BNK투자증권
썬이마트	전자단기사채	사모	2018.05.10	50,000,000,000	1.54	A1(나이스신용평가, 한국기업평가, 한국신용평가)	2018.05.14	상환	SK증권

썬이마트	전자단기사채	사모	2018.05.11	50,000,000,000	1.55	A1(나이스신용평가, 한국기업평가, 한국신용평가)	2018.05.16	상환	BNK투자증권
썬이마트	전자단기사채	사모	2018.05.11	50,000,000,000	1.55	A1(나이스신용평가, 한국기업평가, 한국신용평가)	2018.05.17	상환	BNK투자증권
썬이마트	전자단기사채	사모	2018.05.14	53,000,000,000	1.54	A1(나이스신용평가, 한국기업평가, 한국신용평가)	2018.05.17	상환	SK증권
썬이마트	전자단기사채	사모	2018.05.15	50,000,000,000	1.55	A1(나이스신용평가, 한국기업평가, 한국신용평가)	2018.05.21	상환	BNK투자증권
썬이마트	전자단기사채	사모	2018.05.15	66,000,000,000	1.55	A1(나이스신용평가, 한국기업평가, 한국신용평가)	2018.05.23	상환	BNK투자증권
썬이마트	전자단기사채	사모	2018.05.16	54,500,000,000	1.56	A1(나이스신용평가, 한국기업평가, 한국신용평가)	2018.05.24	상환	SK증권
썬이마트	전자단기사채	사모	2018.05.17	73,000,000,000	1.55	A1(나이스신용평가, 한국기업평가, 한국신용평가)	2018.05.24	상환	BNK투자증권
썬이마트	전자단기사채	사모	2018.05.18	40,000,000,000	1.52	A1(나이스신용평가, 한국기업평가, 한국신용평가)	2018.05.21	상환	BNK투자증권
썬이마트	전자단기사채	사모	2018.05.18	50,000,000,000	1.57	A1(나이스신용평가, 한국기업평가, 한국신용평가)	2018.05.24	상환	BNK투자증권
썬이마트	전자단기사채	사모	2018.05.18	5,000,000,000	1.57	A1(나이스신용평가, 한국기업평가, 한국신용평가)	2018.05.25	상환	SK증권
썬이마트	전자단기사채	사모	2018.05.21	65,000,000,000	1.59	A1(나이스신용평가, 한국기업평가, 한국신용평가)	2018.05.25	상환	SK증권
썬이마트	전자단기사채	사모	2018.05.21	34,000,000,000	1.59	A1(나이스신용평가, 한국기업평가, 한국신용평가)	2018.05.25	상환	BNK투자증권
썬이마트	전자단기사채	사모	2018.05.23	40,000,000,000	1.59	A1(나이스신용평가, 한국기업평가, 한국신용평가)	2018.05.28	상환	BNK투자증권
썬이마트	전자단기사채	사모	2018.05.23	14,000,000,000	1.59	A1(나이스신용평가, 한국기업평가, 한국신용평가)	2018.05.28	상환	SK증권
썬이마트	전자단기사채	사모	2018.05.23	3,000,000,000	1.59	A1(나이스신용평가, 한국기업평가, 한국신용평가)	2018.05.28	상환	KB증권
썬이마트	전자단기사채	사모	2018.05.24	76,500,000,000	1.62	A1(나이스신용평가, 한국기업평가, 한국신용평가)	2018.05.28	상환	BNK투자증권
썬이마트	전자단기사채	사모	2018.05.24	20,000,000,000	1.62	A1(나이스신용평가, 한국기업평가, 한국신용평가)	2018.05.28	상환	KB증권
썬이마트	전자단기사채	사모	2018.05.25	35,500,000,000	1.68	A1(나이스신용평가, 한국기업평가, 한국신용평가)	2018.05.29	상환	BNK투자증권
썬이마트	전자단기사채	사모	2018.05.25	30,000,000,000	1.68	A1(나이스신용평가, 한국기업평가, 한국신용평가)	2018.05.29	상환	SK증권
썬이마트	전자단기사채	사모	2018.05.28	105,000,000,000	1.62	A1(나이스신용평가, 한국기업평가, 한국신용평가)	2018.05.29	상환	SK증권
썬이마트	전자단기사채	사모	2018.05.29	103,500,000,000	1.65	A1(나이스신용평가, 한국기업평가, 한국신용평가)	2018.06.01	상환	BNK투자증권
썬이마트	전자단기사채	사모	2018.05.30	24,500,000,000	1.65	A1(나이스신용평가, 한국기업평가, 한국신용평가)	2018.06.05	상환	BNK투자증권
썬이마트	전자단기사채	사모	2018.05.31	22,000,000,000	1.70	A1(나이스신용평가, 한국기업평가, 한국신용평가)	2018.06.05	상환	BNK투자증권
썬이마트	전자단기사채	사모	2018.06.01	80,000,000,000	1.63	A1(나이스신용평가, 한국기업평가, 한국신용평가)	2018.06.05	상환	BNK투자증권
썬이마트	전자단기사채	사모	2018.06.01	83,500,000,000	1.64	A1(나이스신용평가, 한국기업평가, 한국신용평가)	2018.06.07	상환	SK증권

썬이마트	전자단기사채	사모	2018.06.04	20,000,000,000	1.49	A1(나이스신용평가, 한국기업평가, 한국신용평가)	2018.06.07	상환	BNK투자증권
썬이마트	전자단기사채	사모	2018.06.04	22,500,000,000	1.51	A1(나이스신용평가, 한국기업평가, 한국신용평가)	2018.06.11	상환	BNK투자증권
썬이마트	전자단기사채	사모	2018.06.05	23,000,000,000	1.56	A1(나이스신용평가, 한국기업평가, 한국신용평가)	2018.06.11	상환	SK증권
썬이마트	전자단기사채	사모	2018.06.07	48,000,000,000	1.54	A1(나이스신용평가, 한국기업평가, 한국신용평가)	2018.06.11	상환	BNK투자증권
썬이마트	전자단기사채	사모	2018.06.08	173,000,000,000	1.56	A1(나이스신용평가, 한국기업평가, 한국신용평가)	2018.06.12	상환	BNK투자증권
썬이마트	전자단기사채	사모	2018.06.11	45,000,000,000	1.57	A1(나이스신용평가, 한국기업평가, 한국신용평가)	2018.06.19	상환	BNK투자증권
썬이마트	전자단기사채	사모	2018.06.12	105,000,000,000	1.55	A1(나이스신용평가, 한국기업평가, 한국신용평가)	2018.06.19	상환	SK증권
썬이마트	전자단기사채	사모	2018.06.14	105,500,000,000	1.56	A1(나이스신용평가, 한국기업평가, 한국신용평가)	2018.06.21	상환	SK증권
썬이마트	전자단기사채	사모	2018.06.15	137,500,000,000	1.53	A1(나이스신용평가, 한국기업평가, 한국신용평가)	2018.06.25	상환	BNK투자증권
썬이마트	전자단기사채	사모	2018.06.18	41,000,000,000	1.53	A1(나이스신용평가, 한국기업평가, 한국신용평가)	2018.06.26	상환	SK증권
썬이마트	전자단기사채	사모	2018.06.19	54,500,000,000	1.51	A1(나이스신용평가, 한국기업평가, 한국신용평가)	2018.06.26	상환	BNK투자증권
썬이마트	전자단기사채	사모	2018.06.20	80,000,000,000	1.52	A1(나이스신용평가, 한국기업평가, 한국신용평가)	2018.06.26	상환	BNK투자증권
썬이마트	전자단기사채	사모	2018.06.20	25,000,000,000	1.53	A1(나이스신용평가, 한국기업평가, 한국신용평가)	2018.06.27	상환	KB증권
썬이마트	전자단기사채	사모	2018.06.21	73,500,000,000	1.60	A1(나이스신용평가, 한국기업평가, 한국신용평가)	2018.06.27	상환	BNK투자증권
썬이마트	전자단기사채	사모	2018.06.22	50,000,000,000	1.70	A1(나이스신용평가, 한국기업평가, 한국신용평가)	2018.06.28	상환	BNK투자증권
썬이마트	전자단기사채	사모	2018.06.22	21,000,000,000	1.70	A1(나이스신용평가, 한국기업평가, 한국신용평가)	2018.06.28	상환	SK증권
썬이마트	전자단기사채	사모	2018.06.25	78,500,000,000	1.68	A1(나이스신용평가, 한국기업평가, 한국신용평가)	2018.06.28	상환	BNK투자증권
썬이마트	전자단기사채	사모	2018.06.26	76,000,000,000	1.64	A1(나이스신용평가, 한국기업평가, 한국신용평가)	2018.06.28	상환	BNK투자증권
썬이마트	전자단기사채	사모	2018.06.27	69,000,000,000	1.60	A1(나이스신용평가, 한국기업평가, 한국신용평가)	2018.06.28	상환	SK증권
썬이마트	전자단기사채	사모	2018.06.28	30,000,000,000	1.86	A1(나이스신용평가, 한국기업평가, 한국신용평가)	2018.07.02	상환	SK증권
썬이마트	전자단기사채	사모	2018.06.28	30,000,000,000	1.86	A1(나이스신용평가, 한국기업평가, 한국신용평가)	2018.07.03	상환	BNK투자증권
썬이마트	전자단기사채	사모	2018.06.28	15,000,000,000	1.86	A1(나이스신용평가, 한국기업평가, 한국신용평가)	2018.07.03	상환	SK증권
썬이마트	전자단기사채	사모	2018.06.29	110,000,000,000	1.83	A1(나이스신용평가, 한국기업평가, 한국신용평가)	2018.07.03	상환	BNK투자증권
썬이마트	전자단기사채	사모	2018.07.02	30,000,000,000	1.73	A1(나이스신용평가, 한국기업평가, 한국신용평가)	2018.07.04	상환	BNK투자증권
썬이마트	전자단기사채	사모	2018.07.02	38,000,000,000	1.73	A1(나이스신용평가, 한국기업평가, 한국신용평가)	2018.07.05	상환	BNK투자증권

쑤이마트	전자단기사채	사모	2018.07.03	47,500,000,000	1.63	A1(나이스신용평가, 한국기업평가, 한국신용평가)	2018.07.05	상환	BNK투자증권
쑤이마트	전자단기사채	사모	2018.07.04	20,000,000,000	1.52	A1(나이스신용평가, 한국기업평가, 한국신용평가)	2018.07.05	상환	BNK투자증권
쑤이마트	전자단기사채	사모	2018.07.04	35,000,000,000	1.52	A1(나이스신용평가, 한국기업평가, 한국신용평가)	2018.07.06	상환	BNK투자증권
쑤이마트	전자단기사채	사모	2018.07.05	66,000,000,000	1.47	A1(나이스신용평가, 한국기업평가, 한국신용평가)	2018.07.06	상환	SK증권
쑤이마트	전자단기사채	사모	2018.07.06	66,500,000,000	1.47	A1(나이스신용평가, 한국기업평가, 한국신용평가)	2018.07.09	상환	SK증권
쑤이마트	전자단기사채	사모	2018.07.09	15,500,000,000	1.42	A1(나이스신용평가, 한국기업평가, 한국신용평가)	2018.07.11	상환	BNK투자증권
쑤이마트	전자단기사채	사모	2018.07.10	132,500,000,000	1.57	A1(나이스신용평가, 한국기업평가, 한국신용평가)	2018.07.11	상환	BNK투자증권
쑤이마트	전자단기사채	사모	2018.07.10	100,000,000,000	1.57	A1(나이스신용평가, 한국기업평가, 한국신용평가)	2018.07.12	상환	SK증권
쑤이마트	전자단기사채	사모	2018.07.10	30,000,000,000	1.60	A1(나이스신용평가, 한국기업평가, 한국신용평가)	2018.07.16	상환	SK증권
쑤이마트	전자단기사채	사모	2018.07.11	80,000,000,000	1.61	A1(나이스신용평가, 한국기업평가, 한국신용평가)	2018.07.16	상환	BNK투자증권
쑤이마트	전자단기사채	사모	2018.07.11	15,500,000,000	1.61	A1(나이스신용평가, 한국기업평가, 한국신용평가)	2018.07.17	상환	BNK투자증권
쑤이마트	전자단기사채	사모	2018.07.12	95,000,000,000	1.61	A1(나이스신용평가, 한국기업평가, 한국신용평가)	2018.07.17	상환	BNK투자증권
쑤이마트	전자단기사채	사모	2018.07.13	18,500,000,000	1.59	A1(나이스신용평가, 한국기업평가, 한국신용평가)	2018.07.17	상환	BNK투자증권
쑤이마트	전자단기사채	사모	2018.07.13	80,000,000,000	1.59	A1(나이스신용평가, 한국기업평가, 한국신용평가)	2018.07.18	상환	BNK투자증권
쑤이마트	전자단기사채	사모	2018.07.13	100,000,000,000	1.59	A1(나이스신용평가, 한국기업평가, 한국신용평가)	2018.07.19	상환	BNK투자증권
쑤이마트	전자단기사채	사모	2018.07.16	93,000,000,000	1.55	A1(나이스신용평가, 한국기업평가, 한국신용평가)	2018.07.23	상환	BNK투자증권
쑤이마트	전자단기사채	사모	2018.07.17	13,000,000,000	1.51	A1(나이스신용평가, 한국기업평가, 한국신용평가)	2018.07.23	상환	SK증권
쑤이마트	전자단기사채	사모	2018.07.18	26,000,000,000	1.52	A1(나이스신용평가, 한국기업평가, 한국신용평가)	2018.07.24	상환	SK증권
쑤이마트	전자단기사채	사모	2018.07.19	130,000,000,000	1.51	A1(나이스신용평가, 한국기업평가, 한국신용평가)	2018.07.24	상환	BNK투자증권
쑤이마트	전자단기사채	사모	2018.07.19	31,000,000,000	1.51	A1(나이스신용평가, 한국기업평가, 한국신용평가)	2018.07.25	상환	BNK투자증권
쑤이마트	전자단기사채	사모	2018.07.20	99,000,000,000	1.52	A1(나이스신용평가, 한국기업평가, 한국신용평가)	2018.07.25	상환	BNK투자증권
쑤이마트	전자단기사채	사모	2018.07.23	46,000,000,000	1.55	A1(나이스신용평가, 한국기업평가, 한국신용평가)	2018.07.26	상환	SK증권
쑤이마트	전자단기사채	사모	2018.07.24	69,000,000,000	1.56	A1(나이스신용평가, 한국기업평가, 한국신용평가)	2018.07.26	상환	BNK투자증권
쑤이마트	전자단기사채	사모	2018.07.25	65,000,000,000	1.55	A1(나이스신용평가, 한국기업평가, 한국신용평가)	2018.07.27	상환	SK증권
쑤이마트	전자단기사채	사모	2018.07.26	30,000,000,000	1.52	A1(나이스신용평가, 한국기업평가, 한국신용평가)	2018.07.27	상환	BNK투자증권

쑤이마트	전자단기사채	사모	2018.07.26	73,500,000,000	1.53	A1(나이스신용평가, 한국기업평가, 한국신용평가)	2018.07.31	상환	BNK투자증권
쑤이마트	전자단기사채	사모	2018.07.27	66,000,000,000	1.53	A1(나이스신용평가, 한국기업평가, 한국신용평가)	2018.07.31	상환	BNK투자증권
쑤이마트	전자단기사채	사모	2018.07.30	131,000,000,000	1.53	A1(나이스신용평가, 한국기업평가, 한국신용평가)	2018.08.02	상환	BNK투자증권
쑤이마트	전자단기사채	사모	2018.07.31	30,000,000,000	1.57	A1(나이스신용평가, 한국기업평가, 한국신용평가)	2018.08.01	상환	BNK투자증권
쑤이마트	전자단기사채	사모	2018.07.31	50,000,000,000	1.59	A1(나이스신용평가, 한국기업평가, 한국신용평가)	2018.08.03	상환	BNK투자증권
쑤이마트	전자단기사채	사모	2018.08.01	46,500,000,000	1.56	A1(나이스신용평가, 한국기업평가, 한국신용평가)	2018.08.03	상환	SK증권
쑤이마트	전자단기사채	사모	2018.08.02	85,000,000,000	1.55	A1(나이스신용평가, 한국기업평가, 한국신용평가)	2018.08.06	상환	BNK투자증권
쑤이마트	전자단기사채	사모	2018.08.03	51,500,000,000	1.51	A1(나이스신용평가, 한국기업평가, 한국신용평가)	2018.08.07	상환	SK증권
쑤이마트	전자단기사채	사모	2018.08.06	69,000,000,000	1.48	A1(나이스신용평가, 한국기업평가, 한국신용평가)	2018.08.07	상환	BNK투자증권
쑤이마트	전자단기사채	사모	2018.08.07	7,000,000,000	1.47	A1(나이스신용평가, 한국기업평가, 한국신용평가)	2018.08.08	상환	BNK투자증권
쑤이마트	전자단기사채	사모	2018.08.10	160,000,000,000	1.44	A1(나이스신용평가, 한국기업평가, 한국신용평가)	2018.08.13	상환	BNK투자증권
쑤이마트	전자단기사채	사모	2018.08.13	30,000,000,000	1.52	A1(나이스신용평가, 한국기업평가, 한국신용평가)	2018.08.16	상환	BNK투자증권
쑤이마트	전자단기사채	사모	2018.08.13	80,000,000,000	1.52	A1(나이스신용평가, 한국기업평가, 한국신용평가)	2018.08.17	상환	BNK투자증권
쑤이마트	전자단기사채	사모	2018.08.14	70,000,000,000	1.53	A1(나이스신용평가, 한국기업평가, 한국신용평가)	2018.08.17	상환	BNK투자증권
쑤이마트	전자단기사채	사모	2018.08.14	64,000,000,000	1.55	A1(나이스신용평가, 한국기업평가, 한국신용평가)	2018.08.21	상환	BNK투자증권
쑤이마트	전자단기사채	사모	2018.08.14	70,000,000,000	1.55	A1(나이스신용평가, 한국기업평가, 한국신용평가)	2018.08.21	상환	BNK투자증권
쑤이마트	전자단기사채	사모	2018.08.16	30,000,000,000	1.54	A1(나이스신용평가, 한국기업평가, 한국신용평가)	2018.08.21	상환	SK증권
쑤이마트	전자단기사채	사모	2018.08.16	55,500,000,000	1.54	A1(나이스신용평가, 한국기업평가, 한국신용평가)	2018.08.22	상환	SK증권
쑤이마트	전자단기사채	사모	2018.08.17	81,000,000,000	1.56	A1(나이스신용평가, 한국기업평가, 한국신용평가)	2018.08.22	상환	SK증권
쑤이마트	전자단기사채	사모	2018.08.20	18,000,000,000	1.56	A1(나이스신용평가, 한국기업평가, 한국신용평가)	2018.08.23	상환	BNK투자증권
쑤이마트	전자단기사채	사모	2018.08.21	68,000,000,000	1.56	A1(나이스신용평가, 한국기업평가, 한국신용평가)	2018.08.23	상환	SK증권
쑤이마트	전자단기사채	사모	2018.08.22	81,500,000,000	1.58	A1(나이스신용평가, 한국기업평가, 한국신용평가)	2018.08.24	상환	SK증권
쑤이마트	전자단기사채	사모	2018.08.23	20,000,000,000	1.58	A1(나이스신용평가, 한국기업평가, 한국신용평가)	2018.08.24	상환	BNK투자증권
쑤이마트	전자단기사채	사모	2018.08.23	27,000,000,000	1.59	A1(나이스신용평가, 한국기업평가, 한국신용평가)	2018.08.28	상환	BNK투자증권
쑤이마트	전자단기사채	사모	2018.08.24	62,500,000,000	1.60	A1(나이스신용평가, 한국기업평가, 한국신용평가)	2018.08.30	상환	BNK투자증권

썬이마트	전자단기사채	사모	2018.08.27	44,500,000,000	1.61	A1(나이스신용평가, 한국기업평가, 한국신용평가)	2018.08.30	상환	SK증권
썬이마트	전자단기사채	사모	2018.08.28	49,000,000,000	1.64	A1(나이스신용평가, 한국기업평가, 한국신용평가)	2018.09.03	상환	BNK투자증권
썬이마트	전자단기사채	사모	2018.08.29	37,000,000,000	1.62	A1(나이스신용평가, 한국기업평가, 한국신용평가)	2018.09.04	상환	SK증권
썬이마트	전자단기사채	사모	2018.08.30	15,000,000,000	1.80	A1(나이스신용평가, 한국기업평가, 한국신용평가)	2018.09.05	상환	SK증권
썬이마트	전자단기사채	사모	2018.08.31	50,000,000,000	1.80	A1(나이스신용평가, 한국기업평가, 한국신용평가)	2018.09.05	상환	BNK투자증권
썬이마트	전자단기사채	사모	2018.09.03	40,000,000,000	1.71	A1(나이스신용평가, 한국기업평가, 한국신용평가)	2018.09.05	상환	SK증권
썬이마트	전자단기사채	사모	2018.09.03	47,000,000,000	1.73	A1(나이스신용평가, 한국기업평가, 한국신용평가)	2018.09.06	상환	BNK투자증권
썬이마트	전자단기사채	사모	2018.09.04	35,000,000,000	1.61	A1(나이스신용평가, 한국기업평가, 한국신용평가)	2018.09.07	상환	SK증권
썬이마트	전자단기사채	사모	2018.09.05	3,000,000,000	1.61	A1(나이스신용평가, 한국기업평가, 한국신용평가)	2018.09.06	상환	BNK투자증권
썬이마트	전자단기사채	사모	2018.09.05	42,000,000,000	1.61	A1(나이스신용평가, 한국기업평가, 한국신용평가)	2018.09.07	상환	BNK투자증권
썬이마트	전자단기사채	사모	2018.09.06	56,500,000,000	1.57	A1(나이스신용평가, 한국기업평가, 한국신용평가)	2018.09.07	상환	KTB증권
썬이마트	전자단기사채	사모	2018.09.07	68,000,000,000	1.82	A1(나이스신용평가, 한국기업평가, 한국신용평가)	2018.09.11	상환	SK증권
썬이마트	전자단기사채	사모	2018.09.07	32,500,000,000	1.82	A1(나이스신용평가, 한국기업평가, 한국신용평가)	2018.09.11	상환	KTB증권
썬이마트	전자단기사채	사모	2018.09.10	30,000,000,000	1.82	A1(나이스신용평가, 한국기업평가, 한국신용평가)	2018.09.11	상환	KTB증권
썬이마트	전자단기사채	사모	2018.09.10	20,000,000,000	1.82	A1(나이스신용평가, 한국기업평가, 한국신용평가)	2018.09.11	상환	BNK투자증권
썬이마트	전자단기사채	사모	2018.09.10	130,000,000,000	1.83	A1(나이스신용평가, 한국기업평가, 한국신용평가)	2018.09.12	상환	BNK투자증권
썬이마트	전자단기사채	사모	2018.09.11	30,000,000,000	1.65	A1(나이스신용평가, 한국기업평가, 한국신용평가)	2018.09.13	상환	KTB증권
썬이마트	전자단기사채	사모	2018.09.11	37,000,000,000	1.65	A1(나이스신용평가, 한국기업평가, 한국신용평가)	2018.09.13	상환	SK증권
썬이마트	전자단기사채	사모	2018.09.12	20,000,000,000	1.66	A1(나이스신용평가, 한국기업평가, 한국신용평가)	2018.09.13	상환	KTB증권
썬이마트	전자단기사채	사모	2018.09.12	39,000,000,000	1.72	A1(나이스신용평가, 한국기업평가, 한국신용평가)	2018.09.17	상환	BNK투자증권
썬이마트	전자단기사채	사모	2018.09.13	40,000,000,000	1.71	A1(나이스신용평가, 한국기업평가, 한국신용평가)	2018.09.18	상환	BNK투자증권
썬이마트	전자단기사채	사모	2018.09.14	110,000,000,000	1.67	A1(나이스신용평가, 한국기업평가, 한국신용평가)	2018.09.18	상환	SK증권
썬이마트	전자단기사채	사모	2018.09.14	40,000,000,000	1.68	A1(나이스신용평가, 한국기업평가, 한국신용평가)	2018.09.19	상환	SK증권
썬이마트	전자단기사채	사모	2018.09.14	40,000,000,000	1.69	A1(나이스신용평가, 한국기업평가, 한국신용평가)	2018.09.21	상환	SK증권
썬이마트	전자단기사채	사모	2018.09.17	15,000,000,000	1.67	A1(나이스신용평가, 한국기업평가, 한국신용평가)	2018.09.19	상환	BNK투자증권

㈜이마트	전자단기사채	사모	2018.09.17	19,000,000,000	1.68	A1(나이스신용평가, 한국기업평가, 한국신용평가)	2018.09.21	상환	SK증권
㈜이마트	전자단기사채	사모	2018.09.18	12,000,000,000	1.71	A1(나이스신용평가, 한국기업평가, 한국신용평가)	2018.09.21	상환	SK증권
㈜이마트	전자단기사채	사모	2018.09.19	12,000,000,000	1.86	A1(나이스신용평가, 한국기업평가, 한국신용평가)	2018.09.21	상환	KTB증권
㈜이마트	전자단기사채	사모	2018.09.20	20,000,000,000	1.69	A1(나이스신용평가, 한국기업평가, 한국신용평가)	2018.09.21	상환	KTB증권
㈜이마트	전자단기사채	사모	2018.09.20	80,000,000,000	2.00	A1(나이스신용평가, 한국기업평가, 한국신용평가)	2018.09.27	상환	KTB증권
㈜이마트	전자단기사채	사모	2018.09.20	80,000,000,000	2.00	A1(나이스신용평가, 한국기업평가, 한국신용평가)	2018.09.27	상환	SK증권
㈜이마트	전자단기사채	사모	2018.09.21	10,000,000,000	2.01	A1(나이스신용평가, 한국기업평가, 한국신용평가)	2018.09.27	상환	SK증권
㈜이마트	전자단기사채	사모	2018.09.21	24,000,000,000	2.03	A1(나이스신용평가, 한국기업평가, 한국신용평가)	2018.09.28	상환	SK증권
㈜이마트	전자단기사채	사모	2018.09.27	38,500,000,000	2.06	A1(나이스신용평가, 한국기업평가, 한국신용평가)	2018.10.02	미상환	BNK투자증권
㈜이마트	전자단기사채	사모	2018.09.28	40,000,000,000	1.98	A1(나이스신용평가, 한국기업평가, 한국신용평가)	2018.10.01	미상환	BNK투자증권
㈜이마트	전자단기사채	사모	2018.09.28	40,000,000,000	1.99	A1(나이스신용평가, 한국기업평가, 한국신용평가)	2018.10.02	미상환	SK증권
㈜이마트	회사채	공모	2014.04.15	200,000,000,000	3.40	AA+(나이스신용평가, 한국기업평가)	2019.04.15	미상환	우리투자증권
㈜이마트	회사채	공모	2014.10.10	250,000,000,000	2.63	AA+(한국신용평가, 한국기업평가)	2019.10.10	미상환	한국투자증권
㈜이마트	회사채	공모	2015.01.15	200,000,000,000	2.30	AA+(나이스신용평가, 한국신용평가)	2020.01.15	미상환	우리투자증권
㈜이마트	회사채	공모	2015.08.28	100,000,000,000	2.16	AA+(나이스신용평가, 한국신용평가)	2020.08.28	미상환	KB증권
㈜이마트	회사채	사모	2015.11.25	140,700,000,000	3M US\$ Libor+0.57	-	2018.11.25	미상환	DBS
㈜이마트	회사채	사모	2016.07.20	308,475,000,000	3M US\$ Libor+0.75	-	2019.07.19	미상환	CITI
㈜이마트	회사채	사모	2016.07.26	171,375,000,000	3M US\$ Libor+0.85	-	2019.07.26	미상환	SMBC
㈜이마트	회사채	공모	2017.01.10	310,000,000,000	1.91	AA+(나이스신용평가, 한국신용평가)	2020.01.10	미상환	삼성증권
㈜이마트	회사채	공모	2017.01.10	120,000,000,000	2.19	AA+(나이스신용평가, 한국신용평가)	2022.01.10	미상환	삼성증권
㈜이마트	회사채	사모	2017.04.27	113,933,400,000	1.91	-	2020.04.27	미상환	DBS
㈜이마트	회사채	공모	2018.04.11	100,000,000,000	2.48	AA+(한국신용평가, 한국기업평가)	2021.04.11	미상환	NH투자증권
㈜이마트	회사채	공모	2018.04.11	200,000,000,000	2.78	AA+(한국신용평가, 한국기업평가)	2023.04.11	미상환	NH투자증권
㈜이마트에브리데이	회사채	사모	2017.03.02	20,000,000,000	3.55	-	2019.03.02	미상환	SK증권
㈜이마트에브리데이	회사채	사모	2017.03.02	10,000,000,000	3.70	-	2020.03.02	미상환	SK증권
㈜이마트에브리데이	회사채	사모	2017.08.01	20,000,000,000	3.10	-	2019.08.01	미상환	SK증권
㈜이마트에브리데이	회사채	사모	2018.04.11	20,000,000,000	3.50	-	2020.10.11	미상환	SK증권
㈜이마트에브리데이	회사채	사모	2018.09.21	22,526,000,000	2.91	-	2021.09.23	미상환	신한아시아
㈜이마트에브리데이	기업어음증권	사모	2018.04.24	10,000,000,000	2.77	A2-(한국신용평가, 한국기업평가)	2019.04.23	미상환	유안타증권
㈜이마트에브리데이	기업어음증권	사모	2018.04.24	20,000,000,000	2.77	A2-(한국신용평가, 한국기업평가)	2019.04.23	미상환	삼성증권
㈜신세계푸드	기업어음증권	공모	2018.03.28	20,000,000,000	2.77	A1(한국신용평가, 나이스신용평가)	2021.03.28	미상환	SK증권
㈜신세계푸드	기업어음증권	공모	2018.03.28	50,000,000,000	2.77	A1(한국신용평가, 나이스신용평가)	2021.03.28	미상환	유안타증권
㈜신세계푸드	기업어음증권	공모	2018.03.28	30,000,000,000	2.77	A1(한국신용평가, 나이스신용평가)	2021.03.28	미상환	BNK투자증권
㈜신세계조선히텔	회사채	사모	2018.02.05	10,000,000,000	3.84	A(한국신용평가)	2021.02.05	미상환	미래에셋대우

쥘신세계조선호텔	회사채	사모	2018.02.05	10,000,000,000	4.55	A(한국신용평가)	2023.02.03	미상환	하이투자증권
쥘신세계조선호텔	회사채	사모	2018.05.11	30,000,000,000	3.78	A(한국신용평가)	2021.05.11	미상환	하이투자증권
쥘신세계조선호텔	신종자본증권	사모	2015.04.21	50,000,000,000	4.95	A0(나이스신용평가)	2020.04.21	미상환	KB증권
쥘신세계조선호텔	기업어음증권	사모	2017.11.10	5,000,000,000	2.80	A2(한국신용평가, 나이스신용평가)	2018.11.09	미상환	SK투자증권
쥘신세계조선호텔	기업어음증권	사모	2017.11.10	5,000,000,000	2.80	A2(한국신용평가, 나이스신용평가)	2018.11.09	미상환	SK투자증권
쥘신세계조선호텔	기업어음증권	사모	2018.02.05	5,000,000,000	2.37	A2(한국신용평가, 나이스신용평가)	2018.08.03	상환	하이투자증권
쥘신세계조선호텔	기업어음증권	사모	2018.02.05	5,000,000,000	2.37	A2(한국신용평가, 나이스신용평가)	2018.08.03	상환	하이투자증권
쥘신세계조선호텔	기업어음증권	사모	2018.04.10	10,000,000,000	2.19	A2(한국신용평가, 나이스신용평가)	2018.07.11	상환	하이투자증권
쥘신세계조선호텔	기업어음증권	사모	2018.05.10	5,000,000,000	2.09	A2(한국신용평가, 나이스신용평가)	2018.07.11	상환	하이투자증권
쥘신세계조선호텔	기업어음증권	사모	2018.07.11	10,000,000,000	1.98	A2(한국신용평가, 나이스신용평가)	2018.08.09	상환	하이투자증권
쥘신세계조선호텔	기업어음증권	사모	2018.07.11	10,000,000,000	1.98	A2(한국신용평가, 나이스신용평가)	2018.08.09	상환	하이투자증권
쥘신세계조선호텔	기업어음증권	사모	2018.08.03	10,000,000,000	1.93	A2(한국신용평가, 나이스신용평가)	2018.09.03	상환	하이투자증권
쥘신세계조선호텔	기업어음증권	사모	2018.08.03	10,000,000,000	1.93	A2(한국신용평가, 나이스신용평가)	2018.09.03	상환	하이투자증권
쥘신세계조선호텔	기업어음증권	사모	2018.08.09	5,000,000,000	2.30	A2(한국신용평가, 나이스신용평가)	2019.02.12	미상환	한화증권
쥘신세계조선호텔	기업어음증권	사모	2018.08.09	5,000,000,000	2.30	A2(한국신용평가, 나이스신용평가)	2019.02.12	미상환	한화증권
쥘신세계조선호텔	기업어음증권	사모	2018.08.09	10,000,000,000	2.30	A2(한국신용평가, 나이스신용평가)	2019.02.12	미상환	하이투자증권
쥘신세계조선호텔	기업어음증권	사모	2018.09.03	5,000,000,000	1.88	A2(한국신용평가, 나이스신용평가)	2018.10.04	미상환	하이투자증권
쥘신세계조선호텔	기업어음증권	사모	2018.09.03	5,000,000,000	1.88	A2(한국신용평가, 나이스신용평가)	2018.10.04	미상환	하이투자증권
쥘신세계조선호텔	기업어음증권	사모	2018.09.03	5,000,000,000	1.88	A2(한국신용평가, 나이스신용평가)	2018.10.04	미상환	하이투자증권
쥘신세계조선호텔	기업어음증권	사모	2018.09.03	5,000,000,000	1.88	A2(한국신용평가, 나이스신용평가)	2018.10.04	미상환	하이투자증권
신세계건설(주)	기업어음증권	사모	2018.01.02	15,000,000,000	2.30	A2(한국기업평가, 한국신용평가)	2018.01.09	상환	유안타증권
신세계건설(주)	기업어음증권	사모	2018.01.09	30,000,000,000	2.35	A2(한국기업평가, 한국신용평가)	2018.01.16	상환	유안타증권
신세계건설(주)	기업어음증권	사모	2018.01.22	10,000,000,000	2.45	A2(한국기업평가, 한국신용평가)	2018.02.12	상환	유안타증권
신세계건설(주)	기업어음증권	사모	2018.01.29	20,000,000,000	2.46	A2(한국기업평가, 한국신용평가)	2018.02.27	상환	유안타증권
신세계건설(주)	기업어음증권	사모	2018.02.12	20,000,000,000	2.45	A2(한국기업평가, 한국신용평가)	2018.02.28	상환	유안타증권
신세계건설(주)	기업어음증권	사모	2018.05.10	15,000,000,000	2.50	A2(한국기업평가, 한국신용평가)	2018.05.17	상환	이베스트투자 증권
신세계건설(주)	회사채	사모	2018.02.27	60,000,000,000	3.70	A(한국기업평가, 한국신용평가)	2020.02.27	미상환	신영증권 외
신세계건설(주)	신종자본증권	사모	2017.06.23	50,000,000,000	4.45	A-(나이스신용평가)	2047.06.23	미상환	유안타증권
합 계	-	-	-	18,707,509,400,000	-	-	-	-	-

(2) 사채관리계약 주요내용 및 충족여부 등

(작성기준일 : 2018년 09월 30일)

(단위 : 백만원, %)

채권명	발행일	만기일	발행액	사채관리 계약체결일	사채관리회사
제13-2회 무보증사채	2014.04.15	2019.04.15	200,000	2014.04.03	한국예탁결제원

(이행현황기준일 : 2018년 09월 30일)

재무비율 유지현황	계약내용	부채비율 400% (별도 기준)
	이행현황	이행(73.43%)
담보권설정 제한현황	계약내용	1조원
	이행현황	이행(4,918백만)
자산처분 제한현황	계약내용	총자산의 50% (별도 기준)
	이행현황	이행(1.12%)
지배구조변경 제한현황	계약내용	해당없음
	이행현황	해당없음
이행상황보고서 제출현황	이행현황	2018.09.04

(작성기준일 : 2018년 09월 30일)

(단위 : 백만원, %)

채권명	발행일	만기일	발행액	사채관리 계약체결일	사채관리회사
제14회 무보증사채	2014.10.10	2019.10.10	250,000	2014.09.26	한국예탁결제원

(이행현황기준일 : 2018년 09월 30일)

재무비율 유지현황	계약내용	부채비율 400% (별도 기준)
	이행현황	이행(73.43%)
담보권설정 제한현황	계약내용	1조원
	이행현황	이행(4,918백만)
자산처분 제한현황	계약내용	총자산의 50% (별도 기준)
	이행현황	이행(1.12%)
지배구조변경 제한현황	계약내용	해당없음
	이행현황	해당없음
이행상황보고서 제출현황	이행현황	2018.09.04

(작성기준일 : 2018년 09월 30일)

(단위 : 백만원, %)

채권명	발행일	만기일	발행액	사채관리 계약체결일	사채관리회사
제15-2회 무보증사채	2015.01.15	2020.01.15	200,000	2015.01.05	한국예탁결제원

(이행현황기준일 : 2018년 09월 30일)

재무비율 유지현황	계약내용	부채비율 400% (별도 기준)
	이행현황	이행(73.43%)
담보권설정 제한현황	계약내용	1조원
	이행현황	이행(4,918백만)
자산처분 제한현황	계약내용	총자산의 50% (별도 기준)
	이행현황	이행(1.12%)
지배구조변경 제한현황	계약내용	해당없음
	이행현황	해당없음
이행상황보고서 제출현황	이행현황	2018.09.04

(작성기준일 : 2018년 09월 30일)

(단위 : 백만원, %)

채권명	발행일	만기일	발행액	사채관리 계약체결일	사채관리회사
17-2회 무보증 사채	2015.08.28	2020.08.28	100,000	2015.08.18	한국예탁결제원

(이행현황기준일 : 2018년 09월 30일)

재무비율 유지현황	계약내용	부채비율 400% (별도 기준)
	이행현황	이행(73.43%)
담보권설정 제한현황	계약내용	1조원
	이행현황	이행(4,918백만)
자산처분 제한현황	계약내용	총자산의 50% (별도 기준)
	이행현황	이행(1.12%)
지배구조변경 제한현황	계약내용	해당없음
	이행현황	해당없음
이행상황보고서 제출현황	이행현황	2018.09.04

(작성기준일 : 2018년 09월 30일)

(단위 : 백만원, %)

채권명	발행일	만기일	발행액	사채관리 계약체결일	사채관리회사
18-1회 무보증 사채	2017.01.10	2020.01.10	310,000	2016.12.29	한국예탁결제원

(이행현황기준일 : 2018년 09월 30일)

재무비율 유지현황	계약내용	부채비율 400% (별도 기준)
	이행현황	이행(73.43%)
담보권설정 제한현황	계약내용	1조원
	이행현황	이행(4,918백만)
자산처분 제한현황	계약내용	총자산의 50% (별도 기준)
	이행현황	이행(1.12%)
지배구조변경 제한현황	계약내용	해당없음
	이행현황	해당없음
이행상황보고서 제출현황	이행현황	2018.09.04

(작성기준일 : 2018년 09월 30일)

(단위 : 백만원, %)

채권명	발행일	만기일	발행액	사채관리 계약체결일	사채관리회사
18-2회 무보증 사채	2017.01.10	2022.01.10	120,000	2016.12.29	한국예탁결제원

(이행현황기준일 : 2018년 09월 30일)

재무비율 유지현황	계약내용	부채비율 400% (별도 기준)
	이행현황	이행(73.43%)
담보권설정 제한현황	계약내용	1조원
	이행현황	이행(4,918백만)
자산처분 제한현황	계약내용	총자산의 50% (별도 기준)
	이행현황	이행(1.12%)
지배구조변경 제한현황	계약내용	해당없음
	이행현황	해당없음
이행상황보고서 제출현황	이행현황	2018.09.04

(작성기준일 : 2018년 09월 30일)

(단위 : 백만원, %)

채권명	발행일	만기일	발행액	사채관리 계약체결일	사채관리회사
19-1회 무보증 사채	2018.04.11	2021.04.11	100,000	2018.03.30	한국예탁결제원

(이행현황기준일 : 2018년 09월 30일)

재무비율 유지현황	계약내용	부채비율 400% (별도 기준)
	이행현황	이행(73.43%)
담보권설정 제한현황	계약내용	1조원
	이행현황	이행(4,918백만)
자산처분 제한현황	계약내용	총자산의 50% (별도 기준)
	이행현황	이행(1.12%)
지배구조변경 제한현황	계약내용	해당없음
	이행현황	해당없음
이행상황보고서 제출현황	이행현황	2018.09.04

(작성기준일 : 2018년 09월 30일)

(단위 : 백만원, %)

채권명	발행일	만기일	발행액	사채관리 계약체결일	사채관리회사
19-2회 무보증 사채	2018.04.11	2023.04.11	200,000	2018.03.30	한국예탁결제원

(이행현황기준일 : 2018년 09월 30일)

재무비율 유지현황	계약내용	부채비율 400% (별도 기준)
	이행현황	이행(73.43%)
담보권설정 제한현황	계약내용	1조원
	이행현황	이행(4,918백만)
자산처분 제한현황	계약내용	총자산의 50% (별도 기준)
	이행현황	이행(1.12%)
지배구조변경 제한현황	계약내용	해당없음
	이행현황	해당없음
이행상황보고서 제출현황	이행현황	2018.09.04

※ 이행현황기준일은 이행현황 판단 시 적용한 회계감사인의 감사의견(확인 및 의견표시)이 표명된 가장 최근의 재무제표의 작성기준일이며, 지배구조변경 제한현황은 공시서류작성기준일임.

(3) 기업어음증권 미상환 잔액(연결기준)

(기준일 : 2018년 09월 30일)

(단위 : 백만원)

잔여만기		10일 이하	10일초과 30일이하	30일초과 90일이하	90일초과 180일이하	180일초과 1년이하	1년초과 2년이하	2년초과 3년이하	3년 초과	합 계
미상환 잔액	공모	-	-	-	-	-	-	100,000	-	100,000
	사모	72,500	-	10,000	20,000	30,000	-	-	-	132,500
	합계	72,500	-	10,000	20,000	30,000	-	100,000	-	232,500

■ 유통업 부문 : (주)이마트

(기준일 : 2018년 09월 30일)

(단위 : 백만원)

잔여만기		10일 이하	10일초과 30일이하	30일초과 90일이하	90일초과 180일이하	180일초과 1년이하	1년초과 2년이하	2년초과 3년이하	3년 초과	합 계
미상환 잔액	공모	-	-	-	-	-	-	-	-	-
	사모	52,500	-	-	-	-	-	-	-	52,500
	합계	52,500	-	-	-	-	-	-	-	52,500

■ 유통업 부문 : (주)이마트에브리데이

(기준일 : 2018년 09월 30일)

(단위 : 백만원)

잔여만기		10일 이하	10일초과 30일이하	30일초과 90일이하	90일초과 180일이하	180일초과 1년이하	1년초과 2년이하	2년초과 3년이하	3년 초과	합 계
미상환 잔액	공모	-	-	-	-	-	-	-	-	-
	사모	-	-	-	-	30,000	-	-	-	30,000

	합계	-	-	-	-	30,000	-	-	-	30,000
--	----	---	---	---	---	--------	---	---	---	--------

■ 호텔, 리조트업 부문 : (주)신세계조선포텔

(기준일 : 2018년 09월 30일)

(단위 : 백만원)

잔여만기		10일 이하	10일초과 30일이하	30일초과 90일이하	90일초과 180일이하	180일초과 1년이하	1년초과 2년이하	2년초과 3년이하	3년 초과	합 계
미상환 잔액	공모	-	-	-	-	-	-	-	-	-
	사모	20,000	-	10,000	20,000	-	-	-	-	50,000
	합계	20,000	-	10,000	20,000	-	-	-	-	50,000

■ 식음료업 부문 : (주)신세계푸드

(기준일 : 2018년 09월 30일)

(단위 : 백만원)

잔여만기		10일 이하	10일초과 30일이하	30일초과 90일이하	90일초과 180일이하	180일초과 1년이하	1년초과 2년이하	2년초과 3년이하	3년 초과	합 계
미상환 잔액	공모	-	-	-	-	-	-	100,000	-	100,000
	사모	-	-	-	-	-	-	-	-	-
	합계	-	-	-	-	-	-	100,000	-	100,000

(4) 전자단기사채 미상환 잔액(연결기준)

(기준일 : 2018년 09월 30일)

(단위 : 백만원)

잔여만기		10일 이하	10일초과 30일이하	30일초과 90일이하	90일초과 180일이하	180일초과 1년이하	합 계	발행 한도	잔여 한도
미상환 잔액	공모	-	-	-	-	-	-	-	-
	사모	118,500	-	-	-	-	118,500	800,000	681,500
	합계	118,500	-	-	-	-	118,500	800,000	681,500

■ 유통업 부문 : (주)이마트

(기준일 : 2018년 09월 30일)

(단위 : 백만원)

잔여만기		10일 이하	10일초과 30일이하	30일초과 90일이하	90일초과 180일이하	180일초과 1년이하	합 계	발행 한도	잔여 한도
미상환 잔액	공모	-	-	-	-	-	-	-	-
	사모	118,500	-	-	-	-	118,500	800,000	681,500
	합계	118,500	-	-	-	-	118,500	800,000	681,500

※ 전자단기사채의 발행한도는 공모, 사모 구분없이 합산하여 800,000백만원 입니다.

(5) 회사채 미상환 잔액(연결기준)

(기준일 : 2018년 09월 30일)

(단위 : 백만원)

잔여만기		1년 이하	1년초과 2년이하	2년초과 3년이하	3년초과 4년이하	4년초과 5년이하	5년초과 10년이하	10년초과	합 계
미상환 잔액	공모	200,000	860,000	100,000	120,000	200,000	-	-	1,480,000
	사모	660,550	183,933	82,526	-	10,000	-	-	937,009
	합계	860,550	1,043,933	182,526	120,000	210,000	-	-	2,417,009

■ 유통업 부문 : (주)이마트

(기준일 : 2018년 09월 30일)

(단위 : 백만원)

잔여만기		1년 이하	1년초과 2년이하	2년초과 3년이하	3년초과 4년이하	4년초과 5년이하	5년초과 10년이하	10년초과	합 계
미상환 잔액	공모	200,000	860,000	100,000	120,000	200,000	-	-	1,480,000
	사모	620,550	113,933	-	-	-	-	-	734,483
	합계	820,550	973,933	100,000	120,000	200,000	-	-	2,214,483

■ 유통업 부문 : (주)이마트에브리데이

(기준일 : 2018년 09월 30일)

(단위 : 백만원)

잔여만기		1년 이하	1년초과 2년이하	2년초과 3년이하	3년초과 4년이하	4년초과 5년이하	5년초과 10년이하	10년초과	합 계
미상환 잔액	공모	-	-	-	-	-	-	-	-
	사모	40,000	10,000	42,526	-	-	-	-	92,526
	합계	40,000	10,000	42,526	-	-	-	-	92,526

■ 호텔, 리조트업 부문 : (주)신세계조선호텔

(기준일 : 2018년 09월 30일)

(단위 : 백만원)

잔여만기		1년 이하	1년초과 2년이하	2년초과 3년이하	3년초과 4년이하	4년초과 5년이하	5년초과 10년이하	10년초과	합 계
미상환 잔액	공모	-	-	-	-	-	-	-	-
	사모	-	-	40,000	-	10,000	-	-	50,000
	합계	-	-	40,000	-	10,000	-	-	50,000

■ 건설레저업 부문 : 신세계건설(주)

(기준일 : 2018년 09월 30일)

(단위 : 백만원)

잔여만기		1년 이하	1년초과 2년이하	2년초과 3년이하	3년초과 4년이하	4년초과 5년이하	5년초과 10년이하	10년초과	합 계
미상환 잔액	공모	-	-	-	-	-	-	-	-
	사모	-	60,000	-	-	-	-	-	60,000
	합계	-	60,000	-	-	-	-	-	60,000

(6) 신종자본증권 미상환 잔액(연결기준)

(기준일 : 2018년 09월 30일)

(단위 : 백만원)

잔여만기		1년 이하	1년초과 5년이하	5년초과 10년이하	10년초과 15년이하	15년초과 20년이하	20년초과 30년이하	30년초과	합 계
미상환 잔액	공모	-	-	-	-	-	-	-	-
	사모	-	50,000	-	-	-	430,000	-	480,000
	합계	-	50,000	-	-	-	430,000	-	480,000

■ 유통업 부문 : (주)이마트

(기준일 : 2018년 09월 30일)

(단위 : 백만원)

잔여만기		1년 이하	1년초과 5년이하	5년초과 10년이하	10년초과 15년이하	15년초과 20년이하	20년초과 30년이하	30년초과	합 계
미상환 잔액	공모	-	-	-	-	-	-	-	-
	사모	-	-	-	-	-	380,000	-	380,000
	합계	-	-	-	-	-	380,000	-	380,000

■ 호텔, 리조트업 부문 : (주)신세계조선포텔

(기준일 : 2018년 09월 30일)

(단위 : 백만원)

잔여만기		1년 이하	1년초과 5년이하	5년초과 10년이하	10년초과 15년이하	15년초과 20년이하	20년초과 30년이하	30년초과	합 계
미상환 잔액	공모	-	-	-	-	-	-	-	-
	사모	-	50,000	-	-	-	-	-	50,000
	합계	-	50,000	-	-	-	-	-	50,000

■ 건설레저업 부문 : 신세계건설(주)

(기준일 : 2018년 09월 30일)

(단위 : 백만원)

잔여만기		1년 이하	1년초과 5년이하	5년초과 10년이하	10년초과 15년이하	15년초과 20년이하	20년초과 30년이하	30년초과	합 계
미상환 잔액	공모	-	-	-	-	-	-	-	-
	사모	-	-	-	-	-	50,000	-	50,000
	합계	-	-	-	-	-	50,000	-	50,000

(7) 조건부자본증권 미상환 잔액(연결기준)

(기준일 : 2018년 09월 30일)

(단위 : 백만원)

잔여만기		1년 이하	1년초과 2년이하	2년초과 3년이하	3년초과 4년이하	4년초과 5년이하	5년초과 10년이하	10년초과 20년이하	20년초과 30년이하	30년초과	합 계
미상환	공모	-	-	-	-	-	-	-	-	-	-

잔액	사모	-	-	-	-	-	-	-	-	-	-
	합계	-	-	-	-	-	-	-	-	-	-

IV. 감사인의 감사의견 등

1. 회계감사인의 감사의견 등

가. 회계감사인 및 감사의견

(1) 연결재무제표

사업연도	감사인	감사의견	감사보고서 특기사항
제8기 3분기(당기)	삼일회계법인	중요성의 관점에서 공정하게 표시하지 않은 사항이 발견되지 아니함	해당사항 없음
제7기(전기)	삼일회계법인	적정	해당사항 없음
제6기(전전기)	삼일회계법인	적정	해당사항 없음

※ 당사의 모든 종속기업은 각 감사인으로부터 적정의견을 받았습니다.

(2) 별도재무제표

사업연도	감사인	감사의견	감사보고서 특기사항
제8기 3분기(당기)	삼일회계법인	중요성의 관점에서 공정하게 표시하지 않은 사항이 발견되지 아니함	해당사항 없음
제7기(전기)	삼일회계법인	적정	해당사항 없음
제6기(전전기)	삼일회계법인	적정	해당사항 없음

※ 감사절차의 개요

- 대한민국의 회계감사기준에 따라 감사를 실시
- 재무제표가 중요하게 왜곡표시되지 아니하였다는 것을 합리적으로 확신하도록 감사를 계획하고 실시
- 재무제표상 금액과 공시내용을 뒷받침하는 감사증거에 대하여 시사의 방법을 적용하여 검증
- 재무제표의 전반적인 표시내용에 대한 평가 뿐만 아니라 재무제표 작성을 위해 경영자가 적용한 회계원칙과 유의적 회계추정에 대한 평가를 포함

나. 감사용역 체결현황

(1) 감사용역 내용

(단위 : 백만원, 시간)

사업연도	감사인	내 용	보수	총소요시간
제8기 3분기(당기)	삼일회계법인	분/반기 연결·별도재무제표 검토 연결·별도 재무제표 감사 및 내부회계관리제도 검토	550	3,780
제7기(전기)	삼일회계법인	분/반기 연결·별도재무제표 검토 연결·별도 재무제표 감사 및 내부회계관리제도 검토	495	5,398
제6기(전전기)	삼일회계법인	분/반기 연결·별도재무제표 검토 연결·별도 재무제표 감사 및 내부회계관리제도 검토	475	5,320

※ 상기의 보수는 연간기준 보수이며, 제8기의 총소요시간은 3분기 누적 기준입니다.

(2) 감사기간

사업연도	구 분	일 정
제8기 3분기(당기)	연 결	2018.10.18 ~ 2018.11.02
	별 도	2018.10.18 ~ 2018.11.02
제8기 반기	연 결	2018.07.19 ~ 2018.08.03
	별 도	2018.07.19 ~ 2018.08.03
제8기 1분기	연 결	2018.04.19 ~ 2018.05.04
	별 도	2018.04.19 ~ 2018.05.04
제7기(전기)	연 결	2018.02.02 ~ 2018.02.09
	별 도	2018.01.23 ~ 2018.02.09
제7기 3분기	연 결	2017.10.24 ~ 2017.11.03
	별 도	2017.10.24 ~ 2017.11.03
제7기 반기	연 결	2017.07.17 ~ 2017.07.28
	별 도	2017.07.17 ~ 2017.07.28
제7기 1분기	연 결	2017.04.17 ~ 2017.04.28
	별 도	2017.04.17 ~ 2017.04.28
제6기(전전기)	연 결	2017.02.01 ~ 2017.02.10
	별 도	2017.01.23 ~ 2017.02.10
제6기 3분기	연 결	2016.10.17 ~ 2016.10.28
	별 도	2016.10.17 ~ 2016.10.28
제6기 반기	연 결	2016.07.18 ~ 2016.07.29
	별 도	2016.07.18 ~ 2016.07.29
제6기 1분기	연 결	2016.04.18 ~ 2016.04.29
	별 도	2016.04.18 ~ 2016.04.29

다. 비감사용역 체결현황

(단위 : 백만원)

사업연도	계약체결일	용역내용	용역수행기간	용역보수	비고
제8기 (당기)	2018.04.04	PK마린시티점 매출액 확인	2018.04.04~2018.04.09	1.5	-
	2018.05.24	용산점 매출액 확인	2018.05.24~2018.05.30	1.5	-
제7기 (전기)	2017.03.20	페이리스 매출액 확인	2017.03.20~2017.03.29	2	-
	2017.04.12	사채관리계약 이행상황보고서 작성	2017.04.12~2017.04.21	1	-
	2017.05.22	용산점 매출액 확인	2017.05.22~2017.05.29	1	-
제6기 (전전기)	2016.03.11	페이리스 매출액 확인	2016.03.12~2016.03.25	2	-
	2016.04.04	제주소주 인수 실사	2016.04.04~2016.05.02	23	-
	2016.04.11	사채관리계약 이행상황보고서 작성	2016.04.12~2016.04.21	1	-
	2016.04.20	용산점 매출액 확인	2016.04.21~2016.05.04	1	-
	2016.07.18	제주소주 인수 자문	2016.07.18~2016.11.14	14	-
	2016.08.24	사채관리계약 이행상황보고서 작성	2016.08.24~2016.09.02	1	-
	2016.12.05	수입판매업 매출액 확인	2016.12.05~2016.12.16	1	-

2. 회계감사인의 변경

가. 회계감사인의 변경

당사는 회사설립 이후 제6기까지 주식회사의 외부감사에 관한 법률 제4조에 근거하여 회계감사인을 삼일회계법인으로 선임하였고, 제7기~제9기의 회계감사인으로 삼일회계법인을 재선임하였습니다.

나. 종속회사 회계감사인 변경 및 신규추가 사항

구분	회사명	변경 전	변경 후	변경사유
2016년	(주)제주소주	-	벽촌공인회계사감사반	신규 종속회사
2016년	(주)스타필드고양	-	삼일회계법인	신규 종속회사
2016년	세린식품(주)	대성회계법인	삼일회계법인	계약기간 만료
2017년	(주)제주소주	벽촌공인회계사감사반	삼일회계법인	계약기간 만료
2017년	(주)제이원	-	삼일회계법인	신규 선임
2017년	(주)신세계면세점글로벌	-	안진회계법인	신규 선임
2017년	에스피청주전문투자형 사모부동산투자회사	-	삼일회계법인	신규 선임

※ 전전기 중 종속회사에 포함된 (주)제이원은 비외감대상법인으로 2016사업연도에 감사인을 선임하지 않았습니다.

※ 전기 중 종속회사에 포함된 (주)신세계면세점글로벌, 에스피청주전문투자형사모부동산투자회사는 2017년 신설법인으로 2017사업연도에 감사인을 신규선임하였습니다.

※ 당기 중 (주)신세계면세점글로벌이 연결대상 종속회사에서 제외되었습니다.

3. 내부회계관리제도

회계감사인은 2017년 12월 31일 현재 당사의 내부회계관리제도 운영실태 평가보고서를 검토하였으며 운영실태보고 내용이 중요성의 관점에서 내부회계관리제도 모범규준의 규정에 따라 작성되지 않았다고 판단하게 하는 점이 발견되지 아니하였다는 의견을 표명하였습니다.

V. 이사의 경영진단 및 분석의견

당사는 기업공시서식 작성기준 및 증권의 발행 및 공시 등에 관한 규정(제4-3조 제2항)에 따라 분/반기 보고서에는 본 항목을 기재하지 않습니다.

VI. 이사회 등 회사의 기관에 관한 사항

1. 이사회에 관한 사항

가. 이사회 구성개요

(1) 이사회 구성

작성기준일(2018년 9월 30일) 현재 당사의 이사회는 사내이사 3인(이갑수, 권혁구, 형태준)과 사외이사 4인(이전환, 박재영, 김성준, 최재봉) 총 7인의 이사로 구성되어 있습니다. 이사회 내에는 총 2개의 소위원회(감사위원회, 사외이사후보추천위원회)가 설치되어 운영중입니다. 각 이사의 주요 약력 및 업무는 'Ⅷ.임원 및 직원 등에 관한 사항'을 참조하시기 바랍니다.

(2) 이사회 권한 및 운영

구 분		의 결 내 용
이사회 권 한	주주총회에 관한 사항	<ul style="list-style-type: none"> 주주총회의 소집 주주총회에 부의할 의안
	경영일반에 관한 사항	<ul style="list-style-type: none"> 회사경영의 기본방침의 결정 및 변경 신규사업의 진출 자금계획 및 예산운용
	조직에 관한 사항	<ul style="list-style-type: none"> 기본조직의 제정 및 개폐 중요한 사규, 사칙의 제정 및 개폐 지점의 설치, 이전 또는 폐지 해외 법인, 사무소의 설립 또는 개폐
	인사, 노무에 관한 사항	<ul style="list-style-type: none"> 직원의 모집 및 교육훈련의 기본방침 급여체계, 상여 및 후생제도
	자산에 관한 사항	<ul style="list-style-type: none"> 투자에 관한 사항 중요한 계약의 체결 중요한 재산의 취득 또는 처분 결손의 처분 주요 시설의 신설, 개폐
	장기자금조달에 관한 사항	<ul style="list-style-type: none"> 신주의 발행 사채의 모집 자금의 차입
	이사회 자체에 관한 사항	<ul style="list-style-type: none"> 대표이사의 선임 이사의 직위위촉 및 해촉
	기 타	<ul style="list-style-type: none"> 기타 법령 또는 정관에 정한 사항 및 대표이사가 필요하다고 인정하는 사항
이사회 운 영	경영이사회 개최	<ul style="list-style-type: none"> 매월 1회(둘째주 화요일) 정기 이사회 개최 중요 사안에 대하여 임시 이사회 개최
	결 의 사 항	<ul style="list-style-type: none"> 상기 이사회의 권한 내용 참조
	결 의 방 법	<ul style="list-style-type: none"> 이사 과반수의 출석과 출석이사 과반수의 찬성 <ul style="list-style-type: none"> - 다만 상법 '제397조의2(회사기회유용금지)' 및 '제398조(자기거래금지)'에 해당하는 사안에 대한 이사회 결의는 이사 3분의 2 이상의 수로 결의

나. 주요의결사항 등

회차	개최일자	의 안 내 용	가결 여부	사 외 이 사			
				이전환 (출석률:100%)	박재영 (출석률:100%)	김성준 (출석률:100%)	최재봉 (출석률:82%)
1회	2018.01.18	임원 하반기 성과급 지급 승인의 건	가결	찬성	찬성	찬성	불참
2회	2018.01.30	제7기 재무제표 및 영업보고서 승인의 건	가결	찬성	찬성	찬성	찬성
		이사 등과 회사간의 거래 승인의 건					
		이마트 베트남 유상증자 참여의 건 ㈜이마트24 유상증자 참여의 건 ㈜신세계 엘앤비 유상증자 참여의 건 ㈜제주소주 유상증자 참여의 건					
		내부회계관리제도 운영실태 보고의 건. 내부회계관리제도 운영실태 평가보고의 건 2018년 경영계획 보고	보고	-	-	-	-
3회	2018.02.26	제7기 정기주주총회 소집의 건	가결	찬성	찬성	찬성	찬성
		2018년 1월 경영실적	보고	-	-	-	-
4회	2018.03.16	제7기 정기주주총회 결과에 따른 승인의 건	가결	찬성	찬성	찬성	찬성
		회사채발행 위임의 건					
		이마트 아메리카 유상증자 참여의 건 이마트 문화센터 설치의 건					
		2018년 2월 경영실적	보고	-	-	-	-
5회	2018.03.28	이마트몰 NE.O.004(하남) 개발의 건	가결	찬성	찬성	찬성	찬성
6회	2018.04.17	이마트몰 NE.O.003(김포2) 개발의 건	가결	찬성	찬성	찬성	불참
		이마트 의왕점 신규출점의 건	보고	-	-	-	-
		논현동 전문점 신규출점의 건					
		이마트 덕이점 매각의 건					
2018년 3월 경영실적							
7회	2018.05.19	중국 무석법인 지분양도 계약의 건 2018년 4월 경영실적	보고	-	-	-	-
8회	2018.06.12	계열회사와의 상품·용역거래 승인의 건 대규모 내부거래 승인의 건	가결	찬성	찬성	찬성	찬성
		㈜신세계프라퍼티 유상증자 참여의 건 2018년 5월 경영실적	보고	-	-	-	-
9회	2018.07.10	이사 등과 회사간의 거래 승인의 건	가결	찬성	찬성	찬성	찬성
		㈜이마트24 유상증자 참여의 건 ㈜제주소주 유상증자 참여의 건					
		스타필드시티 위례점 신축 변경의 건 이마트 키즈 라이브러리 기부금 지원의 건					
		2018년 6월 경영실적	보고	-	-	-	-
10회	2018.07.19	임원 상반기 성과급 지급 승인의 건	가결	찬성	찬성	찬성	찬성
		이사 등과 회사간의 거래 승인의 건					
		신규법인 설립의 건 미국 신규법인 유상증자의 건					
		미국 신규법인 지급보증의 건	보고	-	-	-	-
11회	2018.09.11	이마트 사내근로복지기금 기부금 지원의 건	가결	찬성	찬성	찬성	찬성
		2018년 8월 경영실적	보고	-	-	-	-

- 보고서 작성 기준일 이후 주요의결사항

회차	개최일자	의 안 내 용	가결 여부	사 외 이 사			
				이전환	박재영	김성준	최재봉
12회	2018.10.13	이마트 아메리카 유상증자 참여의 건 PK Retail 유상증자 참여의 건 신세계조선호텔 주식매수청구 승인의 건	가결	찬성	찬성	찬성	찬성
		동부터미널 부지 매각의 건 2018년 9월 경영실적	보고	-	-	-	-
13회	2018.10.31	온라인 쇼핑몰 사업부 분할계획서 승인의 건 신주인수 계약서 승인의 건	가결	찬성	찬성	찬성	찬성
		임시 주주총회 소집 및 기준일과 폐쇄기간 설정의 건	보고	-	-	-	-
14회	2018.11.13	광주이마트 영업양수도 및 임대차계약 체결의 건 스타필드시티 부천점 신축 변경의 건 영화 일렉트로맨 투자 계약의 건	가결	찬성	불참	찬성	찬성
		2018년 10월 경영실적	보고	-	-	-	-

다. 이사회 내 위원회

(1) 이사회 내의 위원회 구성

위원회명	구 성	소속 이사명	설치목적 및 권한사항
감사위원회	① 위원회 위원(이하 '위원'이라 한다)은 주주총회 결의에 의하여 선임한다. ② 위원회는 3인 이상의 이사로 구성한다. ③ 위원 3분의2 이상은 사외이사이어야 하고, 사외이사가 아닌 위원은 상법 제542조의11 제3항의 요건을 갖추어야 한다. ④ 위원 중 1인 이상은 상법 제542조의11 제2항이 정하는 회계 또는 재무전문가여야 하며, 위원의 대표는 사외이사여야 한다. ⑤ 기타 위원회 구성 및 위원선임에 관한 사항은 법령 및 정관에 따른다.	이전환 박재영 김성준	① 감사위원회는 본 회사의 회계와 업무를 감사한다. ② 회의의 목적사항과 소집의 이유를 기재한 서면을 이사회에 제출하여 임시주주총회의 소집을 청구할 수 있다. ③ 직무를 수행하기 위하여 필요한 때에는 자회사에 대하여 영업의 보고를 요구할 수 있다. 이 경우 자회사가 지체 없이 보고를 하지 아니할 때 또는 그 보고의 내용을 확인할 필요가 있는 때에는 자회사의 업무와 재산상태를 조사할 수 있다. ④ 외부감사인의 선임에 있어 이를 승인한다.
사외이사후보추천위원회	① 위원회 위원(이하 '위원'이라 한다)은 이사회에서 선임하고 해임한다. ② 위원회는 2인 이상의 이사로 구성하며, 위원의 과반수는 사외이사이어야 한다.	이갑수 형태준 박재영 김성준 최재봉	① 위원회는 주주총회에서 선임할 사외이사 후보의 추천권을 가진다. ② 위원회는 사외이사 후보를 추천함에 있어 상법 제542 조의6 제2항의 권리를 행사할 수 있는 주주가 추천한 사외이사 후보를 포함시켜야 한다. ③ 위원회는 제1항 내지 제2항 외에 법령 또는 정관에 정하여진 사항과 이사회가 위임한 사항을 처리한다.

※ 이사회 내의 위원회 구성현황은 2018년 9월 30일 기준입니다.

※ 2018년 3월 16일 정기주주총회에서 양춘만 사내이사 사임하였고, 형태준 사내이사가 신규 선임되었습니다. 2018년 3월 16일 경영이사회에서 사외이사후보추천위원회에 형태준 사내이사가 신규 선임되었고 양춘만 사내이사가 사임하였습니다.

(2) 위원회 활동내역

위원회명	개최일자	의 안 내 용	가결 여부	사 외 이 사		
				이전환 (출석률:100%)	박재영 (출석률:100%)	김성준 (출석률:100%)
감사위원회	2018.01.30	내부회계관리제도 운영실태 보고의 건	가결	찬성	찬성	찬성
	2018.02.26	제7기 사업연도 회계 및 업무 감사	가결	찬성	찬성	찬성
		2017년 감사결과 보고	보고	-	-	-
	2018.04.17	외부감사인의 감사계획	보고	-	-	-

※ 당기 사외이사후보추천위원회의 활동은 없었습니다.

- 보고서 작성 기준일 이후 주요활동내역

위원회명	개최일자	의 안 내 용	가결 여부	사 외 이 사		
				이전환	박재영	김성준
감사위원회	2018.11.13	외부감사인의 핵심감사사항 협의	보고	-	-	-

※ 상기 감사위원회 회의(2018.11.13)에 박재영 사외이사는 불참하였습니다.

라. 이사의 독립성

(1) 이사의 선임

이사는 주주총회에서 선임하며, 주주총회에서 선임할 이사 후보자는 이사회(사내이사) 및 사외이사후보추천위원회(사외이사)가 선정하여 주주총회에 제출할 의안으로 확정하고 있습니다. 이사의 선임과 관련하여 관련법규에 의거한 주주제안이 있는 경우 이사회는 적법한 범위 내에서 이를 주주총회의 의안으로 제출하고 있습니다. 이러한 절차에 따라 선임된 이사는 다음과 같습니다.

직 명	성 명	추 천 인	활동분야 (담당업무)	회사와의 거래	최대주주 또는 주요주주와의 관계
사내이사(대표이사)	이갑수	이사회	이사회 의장 및 경영전반 총괄	해당없음	해당없음
사내이사	권혁구	이사회	경영전반에 대한 업무	해당없음	해당없음
사내이사	형태준	이사회	경영전반에 대한 업무	해당없음	해당없음
사외이사	이전환	사외이사후보추천위원회	경영전반에 대한 업무	해당없음	해당없음
사외이사	박재영	사외이사후보추천위원회	경영전반에 대한 업무	해당없음	해당없음
사외이사	김성준	사외이사후보추천위원회	경영전반에 대한 업무	해당없음	해당없음
사외이사	최재봉	사외이사후보추천위원회	경영전반에 대한 업무	해당없음	해당없음

※ 2018년 3월 16일 정기주주총회에서 양춘만 사내이사 사임하였고, 형태준 사내이사가 신규 선임되었습니다. 2018년 3월 16일 경영이사회에서 사외이사후보추천위원회에 형태준 사내이사가 신규 선임되었고 양춘만 사내이사가 사임하였습니다.

(2) 사외이사후보추천위원회

주주총회에 사외이사후보를 추천하기 위한 사외이사후보추천위원회를 설치하여 운영 중입니다. 사외이사후보추천위원회는 사외이사 3명 및 사내이사 2명으로 관련법규에 의거하여 총 위원의 과반수는 사외이사로 구성하고 있습니다.

- 사외이사후보추천위원회 구성인원

성명	사외이사 여부	설치목적 및 권한사항
이갑수	X	상법 제542조의8제4항 규정을 충족함
형태준	X	
박재영	○	
김성준	○	
최재봉	○	

※ 2018년 3월 16일 정기주주총회에서 양춘만 사내이사 사임하였고, 형태준 사내이사가 신규 선임되었습니다. 2018년 3월 16일 경영이사회에서 사외이사후보추천위원회에 형태준 사내이사가 신규 선임되었고 양춘만 사내이사가 사임하였습니다.

- 주요 활동 내역

위원회명	개최일자	의안내용	가결 여부	김해성 (출석률:50%)	한재양 (출석률: 100%)	박재영 (출석률: 100%)	김성준 (출석률: 100%)	최재봉 (출석률: 100%)
사외이사후보추천위원회	2016.03.11	사외이사후보추천위원장 선임의 건	가결	찬성	찬성	찬성	찬성	찬성
사외이사후보추천위원회	2017.02.21	사외이사 후보 추천건	가결	불참	찬성	찬성	찬성	찬성

※ 2016년 3월 11일 사외이사후보추천위원회에서 김해성 대표이사가 사외이사후보추천위원회 위원장으로 선임되었습니다.

※ 2017년 2월 21일 사외이사후보추천위원회에서 임기가 만료되는 4인의 사외이사 중에서 박재영 사외이사, 김성준 사외이사, 최재봉 사외이사는 재추천을 하고, 전형수 사외이사를 대신하여 신규 사외이사 후보로 이전환씨를 추천할 것을 결의하였습니다.

위원회명	개최일자	의안내용	가결 여부	이갑수 (출석률:100%)	양춘만 (출석률: 100%)	박재영 (출석률: 100%)	김성준 (출석률: 100%)	최재봉 (출석률: 100%)
사외이사후보추천위원회	2017.03.10	사외이사후보추천위원장 선임의 건	가결	찬성	찬성	찬성	찬성	찬성

※ 2017년 3월 10일 사외이사후보추천위원회에서 이갑수 대표이사가 사외이사후보추천위원회 위원장으로 선임되었습니다.

2. 감사제도에 관한 사항

가. 감사위원회 위원의 인적사항 및 사외이사 여부

성명	주요경력	사외이사 여부	비고
----	------	---------	----

이전환	1984 서울대학교 경제학과 졸업 1983 제27회 행정고시 합격 1984 행정사무관 임용 1990 국세청장 비서관 1993 워싱턴대학교 경영학 석사 1993 국세청 국제조세국 사무관 1999 공주세무서 세무서장 2003 중부지방국세청 개인납세2과 과장 2008 국세청 기획조정관 2009 국세청 법인납세국 국장 2011 부산지방국세청 청장 2013 국세청 차장 2016 법무법인 태평양 고문(現) 2017 현대건설기계(주) 사외이사 및 감사위원(現)	사외이사	감사위원장
박재영	1981 서울대학교 경제학과 졸업 1982 제25회 행정고시 합격 1993 서울대학교 행정대학원 석사 1994 내무부 근무 1995 전라남도 함평군수 1997 버밍엄대 대학원 석사 1998 한양대학교 대학원 박사 1999 대통령비서실 행정관 2006 기획예산처 균형발전 재정기획관 2009 행정안전부 소청심사위원회 상임위원 2010 대통령 정무수석 비서관실 행정자치비서관 2014 국민권익위원회 부위원장 2015 프리미어파트너스(유) 감사 2018 광주대학교 부총장(現)	사외이사	감사위원
김성준	1979 서울대학교 법학과 졸업 1979 제23회 행정고시 합격 1980 제22회 사법고시 합격 1985 서울대학교 법학 석사 1985 서울지방검찰청 검사 1987 연세대학교 회계학/경영학 석사 1993 연세대학교 법학 박사 1997 사법연수원 교수 1999 법무부 법무심의관 2001 서울지방검찰청 외사부장 2003 청주지방검찰청 차장검사 2009 우리투자증권 사외이사 2011 법무법인 산경 대표변호사(現) 2013 엠제이엠카본(주) 대표이사 2014 KDB인프라 자산운용 사외이사 2018 (주)산경글로벌 사내이사(現)	사외이사	감사위원

나. 감사위원회 위원의 독립성

감사위원회 제도의 투명성과 독립성을 확보하기 위하여 상법에서는 위원의 선임과 구성에 대하여 엄격히 규정하고 있습니다. 주주총회에서 선임된 이사중에서 감사위원회 위원을 선임하여야 하고, 위원회의 구성은 위원이 3인 이상과 사외이사가 3분의2 이상이 되어야 하며 당사는 이를 충족하고 있습니다.

참고로 당사 이사회는 감사위원 후보 선정 시 그 후보로 독립성이 확보된 사외이사로만 선정을 하고 있으며, 그 중 최소1명은 회계/재무 전문가로 선임될 수 있도록 고려하고 있습니다. 또한, 감사위원회 위원과 당사와의 거래내역은 없습니다.

선출기준의 주요내용	선출기준의 충족여부	관련법령 등
○3명 이상의 이사로 구성	충족 (3명)	상법 제415조의2 제2항
○사외이사가 위원의 3분의 2 이상	충족 (전원 사외이사)	
○위원 중 1명 이상은 회계 또는 재무전문가	충족 (이전환 이사)	상법 제542조의11 제2항
○감사위원회의 대표는 사외이사	충족 (이전환 이사)	
○그밖의 결격요건(최대주주의 특수관계자 등)	충족 (해당사항 없음)	상법 제542조의11 제3항

다. 감사위원회의 활동

회 차	개최일자	의 안 내 용	가결 여부	사 외 이 사		
				이전환 (출석률:100%)	박재영 (출석률:100%)	김성준 (출석률:100%)
1회	2018.01.30	내부회계관리제도 운영실태 보고의 건	가결	찬성	찬성	찬성
2회	2018.02.26	제7기 사업연도 회계 및 업무 감사	가결	찬성	찬성	찬성
		2017년 감사결과 보고	보고	-	-	-
3회	2018.04.17	외부감사인의 감사계획	보고	-	-	-

- 보고서 작성 기준일 이후 주요활동내역

회 차	개최일자	의 안 내 용	가결 여부	사 외 이 사		
				이전환	박재영	김성준
4회	2018.11.13	외부감사인의 핵심감사사항 협의	보고	-	-	-

※ 상기 감사위원회 회의(2018.11.13)에 박재영 사외이사는 불참하였습니다.

라. 준법지원인 현황

: 해당사항 없음

3. 주주의 의결권 행사에 관한 사항

가. 투표제도

당사는 집중투표제, 서면투표제 및 전자투표제를 채택하고 있지 않습니다.

나. 소수주주권의 행사여부

당사는 공시대상기간 중 소수주주권의 행사가 발생하지 않았습니다.

다. 경영권 경쟁

당사는 공시대상기간 중 경영권 경쟁이 발생하지 않았습니다.

VII. 주주에 관한 사항

1. 최대주주 및 특수관계인의 주식소유 현황

(기준일 : 2018년 09월 30일)

(단위 : 주, %)

성명	관계	주식의 종류	소유주식수 및 지분율				비고
			기 초		기 말		
			주식수	지분율	주식수	지분율	
이명희	본인	보통주	5,080,094	18.22	5,080,094	18.22	-
정용진	친인척	보통주	2,740,399	9.83	2,740,399	9.83	-
이갑수	임원	보통주	597	0.00	597	0.00	-
박주형	계열회사임원	보통주	507	0.00	507	0.00	-
계		보통주	7,821,597	28.06	7,821,597	28.06	-
		우선주	0	0.00	0	0.00	-

[최대주주 관련 사항]

최대주주 성명	직 위	주요경력(최근 5년간)		
		기 간	경력사항	겸임현황
이명희	회장	1998년 11월 ~ 현재	1998년 11월 ~ 현재 (주)신세계 회장	(주)신세계 회장

2. 최대주주 변동현황

(기준일 : 2018년 09월 30일)

(단위 : 주, %)

변동일	최대주주명	소유주식수	지분율	비고
2014년 03월 14일	이명희 외 4인	7,822,068	28.06%	사내이사 변경
2016년 05월 03일	이명희 외 3인	7,822,068	28.06%	장내매매
2017년 02월 27일	이명희 외 3인	7,821,835	28.06%	장내매매
2017년 02월 28일	이명희 외 3인	7,821,597	28.06%	장내매매

※ 2014년 3월 14일 이갑수 대표이사(597주)가 신규 선임되었습니다.

※ 2016년 5월 3일 특수관계인(정용진, 정유경)간 보유 주식 매매로 특수관계인의 주식소유 현황에는 변동이 있으나, 최대주주의 지분율은 28.06%로 동일합니다.

※ 2017년 2월 박주형 계열회사임원의 보유 주식 매매로 주식소유 현황에는 변동이 있으나, 최대주주의 지분율은 28.06%로 동일합니다.

※ 소유주식수와 지분율은 최대주주 본인과 특수관계인의 소유주식을 합산하여 기재하였습니다.

3. 주식의 분포

가. 5%이상 주주의 주식소유 현황

(기준일 : 2018년 09월 30일)

(단위 : 주)

구분	주주명	소유주식수	지분율	비고
5% 이상 주주	이명희	5,080,094	18.22%	-
	국민연금공단	2,781,073	9.98%	-
	정용진	2,740,399	9.83%	-
우리사주조합		-	-	-

※ 상기 주주 중 국민연금공단의 소유현황은 2018년 9월 27일에 공시된 '임원·주요주주 특정증권 등 소유상황 보고서'를 토대로 한 주식보유현황으로, 보고서 작성기준일 현재 주식소유현황과 차이가 발생할 수 있습니다.

※ 보고서 작성기준일 이후 2018년 10월 8일 국민연금공단의 소유주식수는 2,787,652주(지분율 10.0%)입니다.

나. 우리사주조합의 주식소유 현황

: 해당사항 없음

다. 소액주주 현황

(기준일 : 2017년 12월 31일)

(단위 : 주)

구분	주주		보유주식		비고
	주주수	비율	주식수	비율	
소액주주	14,023	99.92%	15,518,139	55.67%	-

※ 최근 주주명부폐쇄일인 2017년 12월 31일자 기준입니다.

4. 주식사무

정관상 신주인수권의 내용	본 회사가 발행할 신주의 주주 인수에 관하여는 정관에서 정하는 바에 따라 그 소유주식수에 비례하여 신주를 배정하며 회사가 신주를 발행할 때 그 기일까지 신주인수의 청약을 하지 아니하거나 그 가액을 납입하지 아니한 주식이 발생하는 경우와 신주배정 시 단수주가 발생하였을 경우에는 이사회 결의에 따라 이를 처리한다. 관계법령에 의하여 신주를 모집하거나 인수인에게 인수하게 하는 경우, 관계법령에 의해 우리사주조합원에게 신주를 우선 배정하는 경우, 관계법령에 의해 주식예탁증서를 발행하는 경우, 관계법규에 의해 주식매수선택권의 행사로 신주를 발행하는 경우, 일반공모 증자방식으로 신주를 발행하는 경우 이사회의 결의로 발행주식 총수의 100분의 30을 초과하지 않는 범위 내에서 주주 외의 자에게 신주를 배정할 수 있다.		
결산일	12월 31일	경기주주총회	결산일 후 3개월 내
주주명부 폐쇄시기	1월 1일부터 1월 31일까지	기준일	12월 31일
주권의 종류	1 5 10 50 100 500 1,000 10,000 주권(8종)		
명의개서대리인	한국예탁결제원 [부산광역시 남구 문현금융로 40 (051-519-1500)]		
주주의 특전	없음	공고 방법	인터넷 홈페이지 (http://www.emart.com 및 http://www.emartcompany.com)

※ 부득이한 사유로 회사의 인터넷 홈페이지에 게재할 수 없을 경우 중앙일보에 게재

5. 최근 6개월간의 주가 및 주식거래 실적

가. 국내증권시장

(단위 : 원, 주)

구 분		2018년 04월	2018년 05월	2018년 06월	2018년 07월	2018년 08월	2018년 09월	비 고
보통주	주가	최고	290,500	277,000	256,000	253,500	226,500	211,500
		최저	264,500	250,000	238,000	216,000	204,000	188,000
		평균	276,310	264,050	245,553	230,841	216,273	200,765
	거래량	최고	141,013	184,908	232,862	339,363	206,599	313,911
		최저	34,578	45,198	50,059	38,715	43,254	38,570
		월간거래량	1,637,353	1,704,618	1,885,126	2,045,689	2,110,244	2,133,368

나. 해외시장 현황

: 해당사항 없음

VIII. 임원 및 직원 등에 관한 사항

1. 임원 및 직원의 현황

가. 등기임원현황

(기준일 : 2018년 09월 30일)

(단위 : 주)

성명	성별	출생년월	직위	등기임원 여부	상근 여부	담당 업무	주요경력	소유주식수		재직기간	임기 만료일
								의결권 있는 주식	의결권 없는 주식		
이갑수	남	1957.02	대표이사	등기임원	상근	사내이사 대표이사 사외이사후보 추천위원회위원장	1980 경희대학교 섬유공학과 졸업 1982 ㈜신세계 입사 1996 ㈜신세계 백화점부문 MD사업부 MSV 1999 ㈜신세계 이마트부문 서부산점 점장 2004 ㈜신세계 이마트부문 판매본부 판매1담당 2005 ㈜신세계 이마트부문 상품본부 마케팅 담당 2009 ㈜신세계 이마트부문 판매본부장 2011 ㈜이마트 고객센터본부장 2014 ㈜이마트 사내이사 2014 ㈜이마트 대표이사 2016 ㈜이마트 대표이사 사장	597	-	4년	2020.03.13
권혁구	남	1961.03	사내이사	등기임원	상근	사내이사	1987 경북대학교 불어불문학과 졸업 1987 ㈜신세계 입사 1994 ㈜신세계 경영정책담당 기획조사 1998 ㈜신세계 이마트부문 점포개발 1999 ㈜신세계 이마트부문 RE담당 표준화팀장 2005 ㈜신세계 경영지원실 센텀시티T/F 담당 총괄 2008 ㈜신세계 백화점부문 센텀시티점 부점장 2010 ㈜신세계 백화점부문 신규사업담당 2011 신세계 경영전략실 전략기획팀장 2015 신세계 전략실장 겸 기획총괄 2016 신세계 전략실장	-	-	1년	2020.03.09
형태준	남	1968.12	사내이사	등기임원	상근	사내이사	1994 서울대학교 경영학과 졸업 1994 삼성물산(주) 입사 2002 시카고대학교 경영학 석사 2002 부즈앤컴퍼니 입사 2012 ㈜이마트 입사 2012 신세계 전략실 전략기획팀 전략기획 상무 2015 ㈜이마트 경영지원본부 기획관리담당 2016 ㈜이마트 전략본부장	-	-	-	2021.03.15

이전환	남	1961.02	사외이사	등기임원	비상근	사외이사 감사위원장	1984 서울대학교 경제학과 졸업 1983 제27회 행정고시 합격 1984 행정사무관 임용 1990 국세청장 비서관 1993 워싱턴대학교 경영학 석사 1993 국세청 국제조세국 사무관 1999 공주세무서 세무서장 2003 중부지방국세청 개인납세2과 과장 2008 국세청 기획조정관 2009 국세청 법인납세국 국장 2011 부산지방국세청 청장 2013 국세청 차장 2016 법무법인 태평양 고문(現) 2017 현대건설기계(주) 사외이사 및 감사위원(現)	-	-	1년	2019.03.14
박재영	남	1954.04	사외이사	등기임원	비상근	사외이사 감사위원 사외이사후보 추천위원회위원	1981 서울대학교 경제학과 졸업 1982 제25회 행정고시 합격 1993 서울대학교 행정대학원 석사 1994 내무부 근무 1995 전라남도 함평군수 1997 비영양대 대학원 석사 1998 한양대학교 대학원 박사 1999 대통령비서실 행정관 2006 기획예산처 균형발전 재정기획관 2009 행정안전부 소청심사위원회 상임위원 2010 대통령 정무수석 비서관실 행정자치비서관 2014 국민권익위원회 부위원장 2015 프리미어파트너스(유) 감사 2018 광주대학교 부총장(現)	-	-	3년	2019.03.12
김성준	남	1956.03	사외이사	등기임원	비상근	사외이사 감사위원 사외이사후보 추천위원회위원	1979 서울대학교 법학과 졸업 1979 제23회 행정고시 합격 1980 제22회 사법고시 합격 1985 서울대학교 법학 석사 1985 서울지방검찰청 검사 1987 연세대학교 회계학/경영학 석사 1993 연세대학교 법학 박사 1997 사법연수원 교수 1999 법무부 법무심의관 2001 서울지방검찰청 외사부장 2003 청주지방검찰청 차장검사 2009 우리투자증권 사외이사 2011 법무법인 산경 대표변호사(現) 2013 엠제이엠카본(주) 대표이사 2014 KDB인프라 자산운용 사외이사 2018 ㈜산경글로벌 사내이사(現)	-	-	3년	2019.03.12

최재봉	남	1965.02	사외이사	등기임원	비상근	사외이사 사외이사후보 추천위원회위원 2013 원자력안전위원회 위원 2014 미래부-산업부 공통 웨어러블 스마트 기기 추진단장(現)	1987 성균관대학교 기계공학과 졸업 1989 성균관대학교 기계공학 석사 1989 한국과학기술연구원 CAD/CAM연구원 1993 위털루대학교 기계공학 석사 1997 위털루대학교 기계공학 박사 2002 성균관대학교 기계공학부 교수(現) 2007 ㈜롭스케이프 감사	-	-	3년	2019.03.12
-----	---	---------	------	------	-----	--	---	---	---	----	------------

※ 재직기간은 등기임원으로 현직책을 수행한 기간을 의미합니다.

※ 사외이사의 업무지원 조직 : 총무팀 (담당자 : 배광수 팀장 ☎02-380-9060)

※ 2018년 3월 16일 정기주주총회에서 양춘만 사내이사 사임하였고, 형태준 사내이사가 신규 선임되었습니다. 2018년 3월 16일 경영이사회에서 사외이사후보추천위원회에 형태준 사내이사가 신규 선임되었고 양춘만 사내이사가 사임하였습니다.

나. 타회사 임원겸직 현황 (2018년 9월 30일 기준)

성명	성별	회사명	직책	선임시기
정재은	남	(주)신세계조선포텔	사내이사	2018년
권혁구	남	(주)신세계	사내이사	2017년
한채양	남	(주)스타벅스커피코리아	사내이사	2016년
		(주)신세계조선포텔	감사	2016년
남윤우	남	(주)신세계프라퍼티	사내이사	2016년
최우정	남	(주)신세계페이먼츠	사내이사, 대표이사	2016년
이주희	남	(주)신세계센트럴시티	사내이사	2017년
		서울고속버스터미널(주)	기타비상무이사	2017년
		일렉트로맨문화산업전문회사(유)	이사	2018년
강영태	남	(주)신세계페이먼츠	사내이사	2016년
김석봉	남	(주)신세계티비쇼핑	감사	2018년
		(주)신세계영랑호리조트	감사	2016년
		(주)이마트에브리데이	감사	2016년
		(주)제주소주	감사	2016년
		(주)신세계엘앤비	감사	2018년
		(주)이마트24	감사	2018년
김맹	남	(주)신세계영랑호리조트	사내이사, 대표이사	2016년
김낙호	남	(주)신세계엘앤비	사내이사	2017년
		(주)신세계페이먼츠	감사	2016년
		(주)신세계프라퍼티	감사	2016년
김선호	남	(주)스타벅스커피코리아	감사	2016년
이전환	남	법무법인 태평양	고문	2016년
		현대건설기계(주)	사외이사, 감사위원	2017년
김성준	남	법무법인 산경	대표변호사	2011년
		(주)산경글로벌	사내이사	2018년
박재영	남	광주대학교	부총장	2018년

※ 상기 선임시기는 최근 선임연도를 의미합니다.

다. 미등기임원 현황 (2018년 9월 30일 기준)

직 위	성 별	성 명	생년월일	학 력	담당업무
명예회장	남	정재은	1939.03.15	Columbia Univ. 졸업	명예회장
회장	여	이명희	1943.09.05	이화여자대 졸업	회장
부회장	남	정용진	1968.09.19	Brown Univ. 졸업	총괄부회장
부사장	남	최우정	1966.09.20	송실대 졸업	e - 커머스 총괄
부사장보	남	이주희	1965.10.26	고려대 졸업	경영지원본부장
부사장보	남	한채양	1965.08.14	연세대 졸업	전략실 관리총괄
부사장보	남	남윤우	1962.11.19	성균관대 졸업	사업개발본부장
부사장보	남	송세빈	1962.05.04	서울대 졸업	법무실장
부사장보	남	노재악	1964.07.09	경희대 졸업	TRADERS본부장
부사장보	남	김홍극	1964.12.14	경희대 졸업	상품본부장
상무	남	김석봉	1968.02.25	전북대 졸업	재무담당
상무	남	김득용	1965.07.01	중앙대 졸업	고객서비스본부장
상무	여	백수정	1971.06.29	연세대 졸업	Boots사업담당
상무	남	민영선	1963.06.12	경상대 졸업	신선식품담당
상무	남	정동혁	1967.12.20	연세대 졸업	CSR담당
상무	남	최택원	1967.01.13	한양대 졸업	SCM3.0추진담당
상무	남	남구혁	1963.12.20	경상공고 졸업	가공식품A담당
상무	남	김연섭	1965.01.16	영남대 졸업	e - 커머스 SCM총괄
상무	남	이내욱	1963.09.26	강원대 졸업	MSV담당
상무	남	이달수	1968.09.07	한국외국어대 졸업	홍보담당
상무	남	이형철	1966.05.01	연세대 졸업	TRADERS상품담당
상무	남	김맹	1968.06.17	세종대 졸업	인사담당
상무	남	곽정우	1972.04.25	고려대 졸업	피코크텔리담당
상무	남	강영태	1966.05.06	경북대 졸업	e - 커머스 지원담당
상무	남	장재훈	1970.07.21	Cal State Univ. 졸업	전략실 총무팀장
상무보	남	이민기	1966.07.27	경희대 졸업	패션레포츨담당
상무보	남	이주호	1972.01.14	고려대 졸업	해외사업담당
상무보	남	서보현	1968.09.06	경희대 졸업	가전담당
상무보	남	송만준	1968.03.23	한양대 졸업	No-Brand담당
상무보	남	강승협	1970.11.07	고려대 졸업	관리담당
상무보	여	안혜선	1972.07.18	한국외국어대 졸업	리빙담당
상무보	남	김재곤	1971.06.16	서울대 졸업	홍보담당
상무보	남	전진홍	1964.04.07	명지대 졸업	가공식품B담당
상무보	남	김태우	1969.07.25	강원대 졸업	해외소싱담당
상무보	남	최현철	1969.03.28	부산대 졸업	서비스영업담당
상무보	남	박승학	1969.02.12	단국대 졸업	점포운영담당
상무보	여	정경아	1969.06.27	덕성여대 졸업	헬스&뷰티담당
상무보	남	이해주	1968.03.26	한국외국어대 졸업	품질관리담당

상무보	남	김성태	1972.04.28	UCLA 졸업	MD전략담당
상무보	남	김낙호	1970.03.04	한림대 졸업	전략실 경영진단팀장
상무보	남	김선호	1972.05.18	한국외국어대 졸업	전략실 인사팀장

※ 보고서 작성 기준일 현재 최대주주를 제외한 미등기임원 중 김맹 상무 등 2명의 보유주식수는 15주입니다.

라. 직원 현황

(기준일 : 2018년 09월 30일)

(단위 : 백만원)

사업부문	성별	직원 수				합 계	평균 근속연수	연간급여 총액	1인평균 급여액	비고
		기간의 정함이 없는 근로자		기간제 근로자						
		전체	(단시간 근로자)	전체	(단시간 근로자)					
이마트	남	9,587	23	-	-	9,587	9.3년	373,634	39	-
이마트	여	17,659	404	-	-	17,659	7.2년	358,086	20	-
합 계		27,246	427	-	-	27,246	7.9년	731,720	27	-

※ 인원 변동가능성이 큰 AR 인원은 상기 직원 현황에서 제외하였습니다.

※ 1인평균급여액 산출을 위한 인원은 일 7시간 근무기준 환산인원으로 총 27,125명 입니다.

2. 임원의 보수 등

가. 이사·감사 전체의 보수현황

(1) 주주총회 승인금액

(단위 : 백만원)

구분	인원수	주주총회 승인금액	비고
사내이사/사외이사	7명(사내이사 3명, 사외이사 4명)	10,000	-

(2) 보수지급금액

(2)-1. 이사·감사 전체

(단위 : 백만원)

인원수	보수총액	1인당 평균보수액	비고
7	2,700	386	-

(2)-2. 유형별

(단위 : 백만원)

구분	인원수	보수총액	1인당 평균보수액	비고
등기이사 (사외이사, 감사위원회 위원 제외)	3	2,486	829	-

사외이사 (감사위원회 위원 제외)	1	53	54	-
감사위원회 위원	3	161	54	-
감사	-	-	-	-

나. 이사·감사의 개인별 보수현황

개인별 보수지급금액은 자본시장과 금융투자업에 관한 법률(제160조)에 따라 연 2회 공시(반기보고서 및 사업보고서)하고 있습니다.

IX. 계열회사 등에 관한 사항

1. 기업집단의 명칭 : 신세계

당사는 독점규제 및 공정거래에 관한 법률에 따라 기업집단인 신세계에 속한 계열회사로서 보고서 작성 기준일 현재 신세계그룹에 속한 계열회사는 총 39개사입니다.
(2018년 9월 30일 기준)

구 분		회사수	회 사 명	법인등록번호	업 종
국내 법인	주권상장법인	7	(주)신세계 (주)이마트 (주)광주신세계 신세계건설(주) (주)신세계아이앤씨 (주)신세계푸드 (주)신세계인테리어	110111-0028848 110111-4594952 200111-0054795 110111-0759493 110111-1408867 110111-0305288 110111-0282402	도소매 도소매 도소매 건설, 서비스 도소매, 서비스 단체급식, 음식, 제조 도소매, 제조, 서비스
	비상장법인	32	(주)신세계조선호텔 (주)스타벅스커피코리아 신세계의정부역사(주) (주)신세계사이먼 (주)신세계엘앤비 (주)스타필드하남 (주)신세계통보이 (주)이마트에브리데이 (주)신세계동대구복합환승센터 (주)신세계영랑호리조트 (주)신세계센트럴시티 센트럴관광개발(주) (주)스타필드청라 에스피청주전문투자형사모부동산투자회사 서울고속버스터미널(주) (주)신세계페이먼츠 (주)신세계프라퍼티 (주)이마트24 (주)인천신세계 (주)몽클레르신세계 (주)신세계디에프	110111-0003999 110111-1461667 110111-2670548 110111-3239228 110111-4015338 135711-0074452 110111-0219497 110111-0167498 170111-0459570 141311-0010513 110111-0087612	음식, 숙박 도소매, 제조, 음식 도소매, 부동산서비스 부동산, 도소매 주류수입 도소매, 부동산서비스 도소매, 제조, 서비스 도소매 도소매 숙박업, 골프장업 부동산임대, 자동차정류장 관광호텔업 부동산업 부동산개발 및 공급업 부동산임대, 자동차운수업 전자지급결제대행 부동산업 편의점 프랜차이즈 가맹점 소매업

				110111-0652150	
				110111-5027671	
				110111-6534138	
				110111-0187644	
				110111-5209196	
				110111-5284198	
				110111-3419515	
			(주)신세계티비쇼핑	110111-5615038	의류 및 생활필수품 판매업
			세린식품(주)	110111-5600302	도소매, 보세판매업
			스무디킹코리아(주)	110111-5698315	기타통신판매업
			(주)신세계인터코스코리아	110111-5698315	도소매, 제조, 음식
			(주)대전신세계	170111-0510661	도소매, 제조, 음식
			(주)제주소주	170111-0510661	화장품 제조 및 도소매
			(주)스타필드고양	134811-0113655	도소매
			(주)제이원	110111-5905033	주류 제조 및 판매업
			(주)까사미아	110111-5905033	부동산업
			(주)신세계디에프글로벌	131111-0431666	샘물판매, 유통업
			(주)스타필드안성	131111-0431666	가구제조업
				160111-0424864	보세판매업 및 무역업
				220111-0085340	부동산업
				285011-0340913	
				281111-0082856	
				110111-0873102	
				180111-1143451	
				134611-0091475	
	계	39			

※ 계열편입(4) : (주)신세계면세점글로벌(2018.01.01), (주)까사미아(2018.04.01), (주)신세계디에프글로벌(2018.04.01), (주)스타필드안성(2018.07.01)

- ※ 계열제외(3) : (주)센트럴건설(2018.02.20), (유)부천신세계(2018.03.15), (주)신세계면세점글로벌(2018.06.27)
- ※ 2018년 7월 1일 (주)센트럴시티는 (주)신세계센트럴시티로 상호를 변경하였습니다.
- ※ 보고서작성 기준일 이후 2018년 10월 1일 일렉트로맨문화산업전문회사(유)가 신규 계열편입 되었습니다.
- ※ 보고서작성 기준일 이후 2018년 11월 1일 (주)스타필드수원이 신규 계열편입 되었습니다.

2. 관계회사 및 자회사의 지분 현황

(2018년 9월 30일 기준)

출자회사 \ 피출자회사	쥬신세계	쥬이마트	쥬신세계 조선호텔	쥬신세계 푸드	쥬신세계 인터 내셔널	쥬신세계 디에프	쥬신세계 프라퍼티	신세계 건설(주)	쥬신세계 아이앤씨	쥬광주 신세계	쥬신세계 센트럴 시티	쥬까사 미아	이마트 아메리카	계
쥬신세계														-
쥬이마트														-
쥬이마트에브리데이		99.28%												99.28%
쥬신세계조선호텔		99.87%												99.87%
쥬신세계푸드		46.87%	8.6%											55.47%
쥬스타벅스커피코리아		50.0%												50.0%
신세계건설(주)		42.7%												42.7%
쥬신세계아이앤씨		35.65%												35.65%
쥬신세계영랑호리조트		100.0%												100.0%
쥬신세계엘앤비		100.0%												100.0%
쥬이마트24		100.0%												100.0%
쥬신세계인터내셔널	45.8%													45.8%
신세계의정부역사(주)	27.6%							19.9%		25.0%				72.5%
쥬신세계사이먼	25.0%				25.0%									50.0%
쥬광주신세계	10.4%													10.4%
쥬스타필드청라							99.9%							99.9%
쥬스타필드하남							51.0%							51.0%
에스피청주전문투자형 사모부동산투자회사							99.3%							99.3%
에스피대치전문투자형 사모부동산투자신탁1호							99.8%							99.8%
쥬신세계동대구복합 환승센터	61.0%													61.0%
쥬신세계센트럴시티	60.0%													60.0%
센트럴관광개발(주)										99.1%				99.1%
서울고속버스터미널(주)										64.95%				64.95%
쥬신세계페이먼츠	50.0%	50.0%												100.0%
쥬신세계프라퍼티		100.0%												100.0%
쥬신세계통보이					95.8%									95.8%
무석이매득구물 중심유한공사		100.0%												100.0%
상해이매득 무역유한공사		100.0%												100.0%
이마트아메리카		100.0%												100.0%
이마트베트남		100.0%												100.0%
쥬인전신세계	90.0%													90.0%
쥬웅클레르신세계					49.0%									49.0%
쥬신세계디에프	100.0%													100.0%
쥬신세계티비쇼핑		47.8%							22.2%					70.0%
세린식품(주)				100.0%										100.0%
스무디킹코리아(주)				100.0%										100.0%
쥬신세계 인터코스코리아					50.0%									50.0%
쥬대전신세계	100.0%													100.0%

Shinsegae Poiret S.A.S.					100.0%									100.0%
기이가무역 (상해)유한공사					100.0%									100.0%
한제신세계 자문서비스 (북경)유한공사						100.0%								100.0%
㈜신세계디에프글로벌						100.0%								100.0%
㈜스타필드고양													51.0%	51.0%
㈜스타필드안성													51.0%	51.0%
㈜제주소주		100.0%												100.0%
㈜제이원					100.0%									100.0%
㈜까사미아	95.68%													95.68%
가유(상해) 무역유한공사													100.0%	100.0%
Shinsegae Mamee Sdn. Bhd.					50.0%									50.0%
Chang Tuh Corporation													100.0%	100.0%
Shinsegae International Vietnam Co., Ltd.					100.0%									100.0%
PK Retail Holdings Inc.		100.0%												100.0%
일렉트로맨문화산업 전문화사 유한회사		100.0%												100.0%
㈜스타필드수원													50.0%	50.0%

- ※ 2018년 1월 1일 (주)신세계면세점글로벌이 계열편입 되었습니다.
- ※ 2018년 1월 15일 (주)신세계푸드가 Shinsegae Mamee Sdn. Bhd.의 지분 50%를 취득하였습니다.
- ※ 2018년 1월 30일 (주)신세계프라퍼티가 에스피대치전문투자형사모부동산투자신탁1호에 추가출자하여 지분율이 98.3%에서 99.8%로 변동되었습니다.
- ※ 2018년 2월 20일 (주)센트럴시티가 (주)센트럴건설을 흡수합병하여 (주)센트럴건설은 계열제외되었으며, (주)센트럴시티의 (주)센트럴관광개발 지분율은 99.1%로 변동되었습니다.
- ※ 2018년 3월 6일 (주)신세계인터내셔널이 기이가무역(상해)유한공사의 지분 100%를 신규출자하였습니다.
- ※ 2018년 3월 7일 (주)신세계디에프가 (주)신세계디에프글로벌의 지분 100%를 신규출자하였으며, (주)신세계디에프글로벌은 2018년 4월 1일 계열편입되었습니다.
- ※ 2018년 3월 8일 (주)신세계가 (주)까사미아의 지분을 취득하여 지분율은 92.35%로 변동되었으며, (주)까사미아는 2018년 4월 1일 계열편입되었습니다.
- ※ 2018년 3월 15일 (유)부천신세계는 청산으로 계열제외되었습니다.
- ※ 2018년 3월 15일 이마트아메리카가 Chang Tuh Corporation의 지분 100%를 취득하였습니다.
- ※ 2018년 3월 28일 (주)신세계디에프글로벌이 (주)신세계조선호텔로부터 (주)신세계면세점글로벌의 지분 100.0%를 취득하여 (주)신세계면세점글로벌에 대한 지분율이 변동되었습니다.
- ※ 2018년 5월 25일 (주)신세계프라퍼티가 (주)스타필드안성의 지분 100%를 신규출자하였으며, 보고서 작성 기준일 이후 2018년 7월 1일 (주)스타필드안성은 계열편입되었습니다.
- ※ 2018년 6월 1일 (주)신세계디에프글로벌이 (주)신세계면세점글로벌을 흡수합병하였으며, 2018년 6월 27일 (주)신세계면세점글로벌은 계열제외되었습니다.
- ※ 2018년 6월 11일 (주)신세계가 (주)까사미아에 추가 출자하여 지분율이 92.35%에서 95.68%로 변동되었습니다.
- ※ 2018년 6월 14일 (주)신세계인터내셔널이 Shinsegae International Vietnam Co., Ltd.의 지분 100%를 신

규 출자하였습니다.

- ※ 2018년 6월 25일 (주)신세계프라퍼티가 (주)스타필드안성의 유상증자에 참여하였으며 지분율은 100%에서 51.0%로 변동되었습니다.
- ※ 2018년 7월 10일 (주)이마트가 (주)신세계푸드의 지분을 추가 취득하여 지분율이 46.10%에서 46.87%로 변동되었습니다.
- ※ 2018년 7월 10일 (주)이마트가 (주)신세계아이앤씨의 지분을 추가 취득하여 지분율이 29.01%에서 35.65%로 변동되었습니다.
- ※ 2018년 7월 10일 (주)이마트가 신세계건설(주)의 지분을 추가 취득하여 지분율이 32.41%에서 42.70%로 변동되었습니다.
- ※ 2018년 7월 19일 (주)이마트가 (주)신세계조선포탈의 지분을 추가 취득하여 지분율이 98.78%에서 99.87%로 변동되었습니다.
- ※ 2018년 7월 27일 (주)이마트가 PK Retail Holdings Inc.의 지분 100%를 신규취득하였습니다.
- ※ 2018년 7월 31일 (주)이마트가 일렉트로맨문화산업전문회사(유)의 지분 100%를 신규취득하였습니다.
- ※ 2018년 9월 10일 (주)신세계프라퍼티가 (주)스타필드수원의 지분 50%를 신규취득하였습니다.
- ※ (주)이마트 등 회사의 자사주 보유분은 지분율 계산시 감안하지 않았습니다.

3. 계열회사의 임원 겸직 현황

(2018년 9월 30일 기준)

성명	성별	회사명	직책	선임시기
정재은	남	(주)신세계조선포탈	사내이사	2018년
권혁구	남	(주)신세계	사내이사	2017년
한채양	남	(주)스타벅스커피코리아	사내이사	2016년
		(주)신세계조선포탈	감사	2016년
남윤우	남	(주)신세계프라퍼티	사내이사	2016년
최우정	남	(주)신세계페이먼츠	사내이사, 대표이사	2016년
이주희	남	(주)신세계센트럴시티	사내이사	2017년
		서울고속버스터미널(주)	기타비상무이사	2017년
		일렉트로맨문화산업전문회사(유)	이사	2018년
강영태	남	(주)신세계페이먼츠	사내이사	2016년
김석봉	남	(주)신세계티비쇼핑	감사	2018년
		(주)신세계영랑호리조트	감사	2016년
		(주)이마트에브리데이	감사	2016년
		(주)제주소주	감사	2016년
		(주)신세계엘앤비	감사	2018년
		(주)이마트24	감사	2018년
김맹	남	(주)신세계영랑호리조트	사내이사, 대표이사	2016년
김낙호	남	(주)신세계엘앤비	사내이사	2017년
		(주)신세계페이먼츠	감사	2016년
		(주)신세계프라퍼티	감사	2016년
김선호	남	(주)스타벅스커피코리아	감사	2016년

※ 상기 선임시기는 최근 선임연도를 의미합니다.

4. 타법인 출자 현황

(기준일 : 2018년 09월 30일)

(단위 : 백만원, 천주, %)

법인명	최초취득일자	출자 목적	최초취득금액	기초잔액			증가(감소)			기말잔액			최근사업연도 재무현황	
				수량	지분율	장부 가액	취득(처분)		평가 손익	수량	지분율	장부 가액	총자산	당기 순손익
							수량	금액						
㈜신세계조선호텔 (비상장)	2011.05.01	경영 참여	223,442	15,306	98.8%	223,442	169	2,921	-	15,475	99.87%	226,363	313,458	-50,861
㈜신세계푸드 (상장)	2011.05.01	경영 참여	66,793	1,785	46.1%	66,793	30	4,565	-	1,815	46.87%	71,358	588,037	21,056
㈜스타벅스커피코리아 (비상장)	2011.05.01	경영 참여	39,828	2,000	50.0%	39,828	-	-	-	2,000	50.0%	39,828	601,789	90,516
신세계건설㈜ (상장)	2011.05.01	경영 참여	-	1,297	32.4%	-	411	14,357	-	1,708	42.70%	14,357	678,556	29,022
㈜신세계이앤씨 (상장)	2011.05.01	경영 참여	27,021	499	29.0%	27,021	114	15,413	-	613	35.65%	42,434	227,007	9,918
㈜신세계엘앤비 (비상장)	2011.05.01	경영 참여	4,462	2,400	100.0%	10,462	2,000	10,000	-	4,400	100.0%	20,462	41,350	317
㈜이마트에브리데이 (비상장)	2011.11.22	경영 참여	225,514	270,502	99.28%	313,287	-	-	-	270,502	99.28%	313,287	430,916	15,497
㈜신세계영양호리조트 (비상장)	2012.08.10	경영 참여	40,931	1,567	100.0%	44,949	-	-	-	1,567	100.0%	44,949	55,746	-961
㈜신세계페이먼츠 (비상장)	2013.08.21	경영 참여	1,000	200	50.0%	1,000	-	-	-	200	50.0%	1,000	32,103	92
㈜신세계프라퍼티 (비상장)	2013.12.04	경영 참여	135,000	19,460	100.0%	985,846	3,000	150,000	-	22,460	100.0%	1,135,846	1,055,645	-13,100
㈜이마트24 (비상장)	2013.12.23	경영 참여	1,980	82,100	100.0%	21,495	22,000	110,000	-	104,100	100.0%	131,495	175,788	-57,828
㈜제주소주 (비상장)	2016.12.02	경영 참여	18,978	3,500	100.0%	44,271	1,200	11,965	-	4,700	100.0%	56,236	27,866	-6,491
㈜신세계티비쇼핑 (비상장)	2015.07.15	경영 참여	11,000	5,070	47.8%	-	573	2,870	-	5,643	47.8%	2,870	33,915	-12,613
삼성생명보험㈜ (상장)	2011.05.01	투자	1,433,455	11,763	5.9%	1,464,452	-	-	-319,945	11,763	5.9%	1,144,507	258,387,947	940,689
무석이매득구물 중심유한공사(비상장)	2011.05.01	경영 참여	34,246	-	100.0%	-	-	-	-	-	100.0%	-	26,851	-994
이마트아메리카 (비상장)	2013.03.22	경영 참여	1,675	-	100.0%	6,664	-	3,005	-	-	100.0%	9,669	5,049	-1,073
상해이매득무역 유한공사(비상장)	2013.09.26	경영 참여	161	-	100.0%	1,072	-	-	-	-	100.0%	1,072	4,744	76
이마트베트남 (비상장)	2014.11.25	경영 참여	11,486	-	100.0%	88,615	-	49,344	-	-	100.0%	137,959	75,858	-2,302
스카이하이퍼마켓(유) (비상장)	2016.08.05	투자	2,862	2,570	10.0%	2,862	-	-	-	2,570	10.0%	2,862	35,847	722
PK Retail Holdings (비상장)	2018.07.27	경영 참여	675	-	-	-	-	675	-	0	100.0%	675	-	-

일렉트로맨문화산업 전문회사(비상장)	2018.07.31	경영 참여	10	-	-	-	2	10	-	2	100.0%	10	-	-
합 계			420,019	-	3,342,059	29,499	375,125	-319,945	449,518	-	3,397,239	262,798,472	961,682	

※ 출자비율 5% 이하 혹은 장부가액 1억원 이하인 타법인에 대한 출자현황은 생략하였습니다.

X. 이해관계자와의 거래내용

1. 대주주 등에 대한 신용공여 등

지급보증 제공한 회사	관계	제공받는자	지급보증처	보증금액 (천USD)	보증기간
(주)이마트	종속회사	PK Retail Holdings Inc.	우리은행	7,500	2018.08~2019.08

2. 대주주와의 자산 양수도 등

(단위 : 백만원)

거래상대방	관계	거래종류	거래일자	거래대상물	거래목적	거래금액
(주)스타필드안성	계열회사	자산매각	2018.06.28 (매매계약체결일)	부동산(경기도 안성시 공도읍)	쇼핑몰 개발 법인 설립에 따른 관련 자산매각	181,104
이명희	동일인	주식매입	2018.07.10	(주)신세계푸드 주식 29,938주	지배구조 단순화 및 계열사 지배력 확대	4,566
			2018.07.10	신세계건설(주) 주식 379,478주		13,244
			2018.07.19	(주)신세계조선호텔 주식 168,814주		2,873
정용진	특수관계인	주식매입	2018.07.10	(주)신세계아이앤씨 주식 74,170주		10,013
			2018.07.10	신세계건설(주) 주식 31,896주		1,113
정재은	특수관계인	주식매입	2018.07.10	(주)신세계아이앤씨 주식 40,000주	5,400	

- 보고서 작성 기준일 이후 주요의결사항

(단위 : 백만원)

거래상대방	관계	거래종류	거래일자	거래대상물	거래목적	거래금액
(주)광주신세계	계열회사	영업양수	2018.11.13 (계약체결일)	(주)광주신세계 마트사업 관련 영업자산 및 인력	광주이마트 직영전환을 통한 수익성 강화	4,137

3. 대주주와의 영업거래

: 해당사항 없음

4. 대주주 이외의 이해관계자와의 거래

: 해당사항 없음

XI. 그 밖에 투자자 보호를 위하여 필요한 사항

1. 공시내용 진행 · 변경 사항 및 주주총회 현황

가. 공시사항의 진행 · 변경 상황

: 해당사항 없음

나. 주주총회의사록 요약

주총일자	의안	결의내용	비고
제5기 주주총회 2016.03.11	제1호 의안 : 제5기 재무제표(이익잉여금처분계산서 포함) 및 연결재무제표 승인의 건 제2호 의안 : 정관 일부 변경의 건 - 신규사업 진출에 따른 사업목적 추가 제3호 의안 : 이사 선임의 건(사내이사 2명) 제4호 의안 : 이사보수한도 결정의 건	- 원안 승인 - 원안 승인 - 원안 승인 - 원안 승인	
제6기 주주총회 2017.03.10	제1호 의안 : 제6기 재무제표(이익잉여금처분계산서 포함) 및 연결재무제표 승인의 건 제2호 의안 : 정관 일부 변경의 건 - 신규사업 진출에 따른 사업목적 추가 제3호 의안 : 이사 선임의 건(사내이사 3명, 사외이사 4명) 제4호 의안 : 감사위원 선임의 건(감사위원 3명) 제5호 의안 : 이사보수한도 결정의 건	- 원안 승인 - 원안 승인 - 원안 승인 - 원안 승인 - 원안 승인	
제7기 주주총회 2018.03.16	제1호 의안 : 제7기 재무제표(이익잉여금처분계산서 포함) 및 연결재무제 표 승인의 건 제2호 의안 : 이사 선임의 건(사내이사 1명) 제3호 의안 : 이사보수한도 결정의 건	- 원안 승인 - 원안 승인 - 원안 승인	

2. 우발부채 등

가. 중요한 소송사건 등 [지배회사의 내용]

(단위 : 백만원)

구분	소 제기일	소송 당사자		소송내용	소송가액	진행상황	영업, 재무,경영에 미치는 영향
		원 고	피 고				
사업연도 개시일 현재 진행중인 것	2014.12.01	한국환경산업기술원	㈜이마트 외 13	구상금 청구	164 (전체 소가 3,670백만)	서울중앙지법 계류 중	추정 불가
	2015.09.14	김후성	㈜이마트 외 1	손해배상 청구	-	종결(2018.03.21)	-
	2016.05.16	강찬호외 333인	㈜신세계 외 19	손해배상 청구	- (피고별 청구액 미확정)	서울중앙지법 계류 중	추정 불가
	2016.08.09	오진실	㈜이마트 외 2	손해배상 청구	-	서울중앙지법 계류 중	추정 불가
	2016.12.01	국민건강보험공단	㈜이마트 외 12	구상금 청구	372	서울중앙지법 계류 중	추정 불가
	2017.06.23	손오자	㈜이마트 외 2	손해배상 청구	70	인천지법 계류 중	추정 불가
	2017.09.07	임홍주외 962인	㈜이마트	손해배상 청구	1,926	서울중앙지법 계류 중	추정 불가
	2017.11.01	동림푸드㈜	㈜이마트	직불금지금 청구	-	종결(2018.02.01)	-
	2017.11.16	경성리츠	㈜이마트 외 1	손해배상 청구	300	부산서부지법 계류 중	추정 불가
	2017.02.22	㈜이마트	공정거래위원회	시정명령등 취소	60	대법원 계류 중	추정 불가
사업연도 중 새로 제기된 것	2018.01.02	박승숙	㈜이마트	손해배상 청구	10	서울동부지법 계류 중	추정 불가
	2018.02.23	박지현 외 91인	㈜이마트 외 13	물품대금반환 청구	1	부산지법 계류 중	추정 불가
	2018.04.06	김정희	㈜이마트	영업금지가처분 청구	-	종결(2018.05.16)	-
	2018.05.10	민병중	㈜이마트 외 4	손해배상 청구	30	수원지법 계류 중	추정 불가
	2018.05.28	㈜펜타포트개발	㈜이마트	임대료 청구	201	서울중앙지법 계류 중	추정 불가
	2018.06.04	서장환	㈜이마트	손해배상 청구	5	창원지법 계류 중	추정 불가
	2018.06.14	김경식	㈜이마트	영업금지가처분 청구	-	서울동부지법 계류 중	추정 불가
	2018.06.14	변가단	㈜이마트	영업금지가처분 청구	-	서울동부지법 계류 중	추정 불가
	2018.04.20	㈜이마트	공정거래위원회	시정명령취소 청구	-	서울고등법원 계류 중	추정 불가
	2018.04.20	㈜이마트	공정거래위원회	집행정지신청	-	1심 원고승소(2018.05.16) 피고항고(2018.06.05)	추정 불가

※ 집행정지신청 건(2018.04.20 제기)은 작성 기준일 이후인 2018년 10월 5일 종결되었습니다.

※ 손해배상 청구 건(2016.08.09 제기)은 작성 기준일 이후인 2018년 10월 26일 종결되었습니다.

[주요 종속회사의 내용]

(단위 : 백만원)

구 분	회사명	소 제기일	소송 당사자		소송내용	소송 가액	진행상황	영업,재무,경영에 미치는 영향
			원 고	피 고				
사업연도 개시일 현재 계속중이거나 새로 제기된 것	㈜신세계푸드	2016.08.09	오진실	㈜신세계푸드 외 2	손해배상 청구	374	서울중앙지법 계류중	추정 불가
		2017.12.19	송수민	㈜신세계푸드	손해배상 청구	6	원고 일부승 (18.05.15)	보험사 지급(4.6백만)
		2017.08.30	㈜신세계푸드	㈜엔티에스개발	전부금 청구	300	원고패(18.04.12) 서울고등법원 항소진행중 (18.05.10)	추정 불가
		2017.09.28	㈜신세계푸드	박경은 외 1명	손해배상 청구	72	통영지원 계류중	추정불가
		2018.06.18	㈜신세계푸드	조대연	기타(금전) 청구	-	종결(2018.08.11)	-
		2018.06.29	㈜신세계푸드	문귀출	물품대금 청구	61	서울동부지법 계류중	추정불가
		2018.09.03	㈜신세계푸드	㈜아놀자	손해배상 청구	120	서울중앙지법 계류중	추정불가
	㈜이마트 에브리데이	2016.08.23	엠지손해보험주식회사	㈜이마트에브리데이	구상금 청구	-	종결(2018.01.31)	-
		2016.12.05	김용희 외 5	㈜이마트에브리데이	전세권설정등기말소 청 구	-	종결(2018.03.30)	-
		2017.12.07	㈜수봉유통	㈜이마트에브리데이	부당이득 청구	-	종결(2018.01.13)	-
		2017.12.12	유재수	㈜이마트에브리데이 외 3	건물명도 청구	90	대전지법 계류중	추정불가
		2017.12.20	다비손해보험 주식회 사	㈜이마트에브리데이	구상금 청구	-	종결(2018.03.20)	-
		2018.01.15	㈜수봉유통	㈜이마트에브리데이	부당이득 청구	199	서울중앙지법 계류중	추정불가
		2018.04.09	㈜에스케이케이 외 1	㈜이마트에브리데이 외 1	건물명도 청구	17	서울중앙지법 계류중	추정불가
		2016.11.25	㈜이마트에브리데이	박찬숙 외 4	보증금반환 청구	185	서울동부지법 계류 중	추정 불가
		2016.12.01	㈜이마트에브리데이	㈜서우리테일	전대료 청구	56	서울중앙지법 계류중	추정 불가
		2017.02.08	㈜이마트에브리데이	㈜수봉유통	전대료 등 청구	-	종결(2018.01.13)	-
		2017.08.11	㈜이마트에브리데이	김경구 외 3	물품대금 청구	-	종결(2018.07.17)	-
		2017.09.13	㈜이마트에브리데이	디에스티 주식회사	전대료 청구	-	종결(2018.01.22)	-
		2017.09.19	㈜이마트에브리데이	㈜마크폴리스	손해배상 청구	-	종결(2018.01.17)	-
		2017.10.11	㈜이마트에브리데이	김용배	계약금 반환 청구	-	종결(2018.04.10)	-
		2017.10.25	㈜이마트에브리데이	남기복	보증 반환 청구	-	종결(2018.07.13)	-
		2017.12.01	㈜이마트에브리데이	㈜이랜드리테일	손해배상 청구	-	종결(2018.09.13)	-
		2018.01.15	㈜이마트에브리데이	㈜수봉유통	전대료 등 청구	125	서울중앙지법 계류중	추정불가
		2018.01.18	㈜이마트에브리데이	㈜마크폴리스	손해배상금 청구	378	서울중앙지법 계류 중	추정불가
		2018.02.20	㈜이마트에브리데이	㈜남양홍마트	전대료 청구	-	종결(2018.05.03)	-
		2018.03.15	㈜이마트에브리데이	김민순 외 1	보증금반환 청구	2	고양지원 계류중	추정불가
		2018.03.22	㈜이마트에브리데이	이명숙 외 1	사해행위취소 청구	200	대구지법 계류중	추정불가
		2018.05.17	㈜이마트에브리데이	㈜오렌지팩토리	건물명도 청구	-	종결(2018.07.31)	-
		2018.07.24	김경훈 외 1	㈜이마트에브리데이	사해행위취소 청구	316	대구지법 계류중	추정불가

			외 2				
	2018.07.26	㈜이마트에브리데이	㈜피엠오계약유통 외 3	제3자의	278	인천지법 계류중	추정불가
	2018.09.10	㈜보령마트	㈜이마트에브리데이	임대료 등 청구	95	서울동부지법 계류중	추정불가
㈜이마트24	2017.10.30	㈜이마트24	김치건	유체동산인도 청구	-	종결(2018.02.02)	-
	2018.03.21	㈜이마트24	김태현	폐점위약금 청구	22	서울동부지법 계류중	추정불가
	2018.04.02	㈜이마트24	안성민	폐점위약금 청구	35	서울동부지법 계류중	추정불가
㈜신세계조선호텔	2017.07.05	관세청	㈜신세계조선호텔 외 12	벌금 및 추정	-	종결(2018.02.21)	-
신세계건설(주)	2016.12.22	신세계건설(주)	포스코엔지니어링	공사대금	5,071	대법원 계류중	추정불가
	2016.07.20	배상열	신세계건설(주)	손해배상	-	종결(2018.08.14)	-
	2017.04.19	서래자이아파트 입주자대표회의	신세계건설(주) 외 8	손해배상	201	서울중앙지법 계류중	추정불가
	2017.11.16	㈜경성리츠	신세계건설(주)	손해배상	300	부산지법 계류중	추정불가
	2017.12.27	김종관	신세계건설(주) 외 1	손해배상	640	서울북부지법 계류중	추정불가
	2017.12.27	서영규	신세계건설(주)	손해배상	190	서울중앙지법 계류중	추정불가
	2018.04.20	김옥표 외 44	신세계건설(주) 외 2	손해배상	225	대구지법 계류중	추정불가
	2018.06.05	이용상	신세계건설(주) 외 1	손해배상	80	인천지법 계류중	추정불가

- ※ 보고서 작성기준일 현재 소송으로 인한 자원의 유출 금액 및 시기는 불확실하며 상기의 소송 결과가 회사의 재무상태에 중요한 영향을 미치지 아니할 것으로 판단하고 있습니다.
- ※ ㈜이마트에브리데이의 보증금반환 청구 건(2016.11.25 제기)은 청구취지변경으로 소가가 변경되었습니다.
- ※ ㈜이마트에브리데이의 전대료 청구 건(2018.01.15 제기), 부당이득 청구 건(2018.01.15 제기), 손해배상금 청구 건(2018.01.18 제기)은 합의부 이송된 사건입니다.
- ※ ㈜이마트에브리데이의 손해배상 청구 건(2017.12.01 제기)은 2018년 9월 13일 종결되었으나, 작성 기준일 이후인 2018년 10월 5일 항소심 접수되었습니다.
- ※ ㈜신세계푸드의 손해배상 청구 건(2016.08.09 제기)은 작성 기준일 이후인 2018년 10월 26일 원고 일부승소 하였습니다.
- ※ ㈜신세계푸드의 전부금 청구 건(2017.8.30 제기)은 작성 기준일 이후인 2018년 10월 12일 항소기각 되었습니다.
- ※ ㈜신세계푸드의 손해배상 청구 건(2017.9.28 제기)은 작성 기준일 이후인 2018년 10월 30일 원고패소 하였습니다.

나. 견질 또는 담보용 어음·수표 현황

보고서 작성 기준일 현재 당사가 제공하고 있는 견질 또는 담보용 어음·수표는 없습니다. 보고서 작성 기준일 현재 주요종속회사 등이 제공하고 있는 견질 또는 담보용 어음·수표 내역은 다음과 같습니다.

(기준일 : 2018년 9월 30일)

(단위 : 매)

회사명	제출처	매 수	금 액	비 고
신세계건설(주)	은 행	-	-	-
	금융기관(은행제외)	-	-	-
	법 인	4	-	견질용 백지수표
	기타(개인)	-	-	-

다. 채무보증 현황

보고서 작성 기준일 현재 당사가 종속기업의 임차료 지급이행과 관련하여 제공하고 있는 지급보증 내역은 다음과 같습니다.

(단위 : 천 USD)

보증회사	관계	제공받는자	지급보증처	보증금액	보증기간
㈜이마트	종속회사	PK Retail Holdings Inc.	우리은행	7,500	2018.08~2019.08

보고서 작성 기준일 현재 주요종속회사 등이 제공하고 있는 지급보증 내역은 다음과 같습니다.

(단위 : 백만원)

보증회사	관계	제공받는자	지급보증처	거래내역 (잔액)				보증기간
				기초 채무금액	증가	감소	기말 채무금액	
㈜신세계조선타일	-	(사)한국연세점협회 등	서울보증보험 등	740	-	-	740	2017.08.28~2020.08.27
신세계건설(주)	-	여의도 잠사회관 오피스텔 수분양자	기업은행	35,652	-	35,652	-	2015.09.21~2018.01.31
	-	대림동 복합시설 수분양자	신한캐피탈(주)	42,800	-	-	42,800	2017.01.28~2018.12.28
	-	서울숲지식산업센터 수분양자	국민은행, 신한은행	50,000	-	-	50,000	2017.03.09~2019.04.30
	-	서울숲지식산업센터 수분양자	신한캐피탈(주)	13,500	-	-	13,500	2017.08.10~2019.04.30
	-	하남 미사 오피스텔 수분양자	신한캐피탈(주)	-	40,000	-	40,000	2018.02.19~2020.03.31
	-	하남 미사 오피스텔 수분양자	IBK캐피탈(주)	-	30,000	-	30,000	2018.03.19~2020.03.31
	-	광안동 오피스텔 수분양자	동수원 신용협동조합 외 10	-	37,000	-	37,000	2018.05.18~2020.12.31
합 계				142,692	107,000	35,652	214,040	-

※ 상기 채무보증현황 중 신세계건설(주)의 보증내역은 수분양자 중도금 대출 보증으로 채무현황은 약정한다 기준으로 작성하였습니다.

라. 채무인수 약정 현황

보고서 작성 기준일 현재 주요종속회사인 신세계건설(주)이 사업시행자 등을 위하여 제공한 지급보증은 다음과 같습니다.

(단위 : 백만원)

보증회사	관계	제공받는자	금융기관	사업장명	거래내역 (잔액)				약정기간
					기초 채무금액	증가	감소	기말 채무금액	
신세계건설(주)	-	㈜유비홀딩스	메리츠증권 외 4	서울숲지식산업센터	59,000	-	-	59,000	2016.09~2019.04
	-	㈜류마	흥국생명보험 외 2	마곡지구업무시설	35,000	-	-	35,000	2017.02~2019.08
	-	고양피에프브이(주)	미래에셋생명보험 외 2	고양원흥물류센터	142,000	-	-	142,000	2017.04~2019.04
	-	(주)지앤미	흥국생명보험, 신한캐피탈	마곡지구업무시설2차	37,000	-	-	37,000	2017.04~2019.05
	-	(주)인스타디앤씨	메리츠증권 외 2	하남미사오피스텔	90,000	-	45,500	44,500	2017.04~2020.03
	-	(주)광림디앤씨	메리츠증권 외 3	범어동아파트	43,000	-	-	43,000	2017.07~2019.01
	-	(주)한일이앤에스	디벨리제일차	대림동복합시설	24,000	-	-	24,000	2017.11~2019.01
	-	(주)에이파크글로벌	메리츠증권 외 3	광안동오피스텔	68,000	-	27,000	41,000	2017.12~2020.12
	-	퍼시픽제4호전문 사모부동산투자유한회사	퍼시픽전문투자형 사모부동산투자신탁제4-	평택진위통합물류센터	-	113,400	-	113,400	2018.03~2026.04

		1호							
-	퍼시픽제4호전문 사모부동산투자유한회사	삼성생명보험	평택진위통합물류센터	-	153,800	-	153,800	2018.03~2026.04	
-	㈜선재	메리츠증권 외 3	노형동오피스텔	-	57,000	-	57,000	2018.03~2020.06	
-	경동건설산업㈜	중소기업은행 외 5	김포지식산업센터	-	88,000	-	88,000	2018.05~2020.09	
관계기업	신세계하나제1호기업형 임대위탁관리부동산투자회 사	삼성생명보험	울산혁신뉴스테이	-	79,800	-	79,800	2018.06~2029.05	
-	㈜에스에스지홀딩스	메리츠화재해상보험 외 4	대구강상동주상복합	-	290,000	-	290,000	2018.08~2022.06	
-	범어폴비체2차지역주택 조합	범어빌리브제일차	범어4동지역주택조합아파 트	-	50,000	-	50,000	2018.09~2022.02	
합 계				498,000	832,000	72,500	1,257,500	-	

※ 상기거래는 공사계약 약정상 책임준공을 이행할 경우 채무인수 및 보증 의무를 면탈하는 조건으로 체결한 도급계약이며, 약정금액 기준으로 작성하였습니다.

마. 그 밖의 우발채무 등

[지배회사의 내용]

(1) 금융기관과 체결한 주요 약정내역

(단위 : 백만원, 천USD)

약 정 내 역	2018.09.30		2017.12.31	
	금융기관명	한 도	금융기관명	한 도
당좌차월, 구매카드	국민은행 등	414,200	국민은행 등	401,000
일반대출	우리은행 등	444,180	신한은행 등	436,449
기업어음매입 등	하나은행 등	314,000	하나은행 등	314,000
수입신용장약정	국민은행 등	USD 90,000	우리은행 등	USD 90,000

(2) 회사가 타인으로부터 제공받은 보증내역

(단위 : 백만원, 천USD)

보 증 처	보증내역	보증금액	
		당분기말	전기말
서울보증보험 등	임차료 지급이행 보증 등	92,646	90,371
국민은행 등	수입신용장 거래 등	USD 35,172	USD 38,065

(3) 회사는 보고기간종료일 현재 해외 종속기업인 PK Retail Holdings Inc의 임차료 지급이행과 관련하여 우리은행에 USD 7,500천의 지급보증을 제공하고 있습니다.

(4) 회사는 보고기간종료일 현재 상법 제530조의9제1항에 의하여 분할회사인 주식회사 신세계의 2011년 5월 1일 현재(분할기준일)의 채무 중 잔여채무에 대하여 연대하여 변제할 책임이 있습니다.

[주요종속회사의 내용]

(1) 금융기관과 체결한 주요 약정내역

■ 유통업 부문 : (주)이마트에브리데이, (주)이마트24, (주)신세계프라퍼티, (주)스타필드청라, (주)스타필드고양

(단위 : 백만원)

구분	금융기관	한도
당좌차월, 구매카드	신한은행 등	13,740
일반대출	우리은행 등	189,400
기업어음매입 등	삼성증권 등	30,000

■ 호텔·리조트업 부문: (주)신세계조선폰텔

(단위 : 백만원, 천USD)

구분	금융기관	한도
당좌차월, 구매카드	신한은행 등	50,000
일반대출	우리은행	35
기업어음매입 등	KEB하나은행	USD 100

■ 식음료업 부문: (주)신세계푸드

(단위 : 백만원, 천USD)

구분	금융기관	한도
당좌차월, 구매카드	신한은행 등	53,533
일반대출	신한은행 등	45,000
수입신용장 약정	국민은행 등	USD 25,000
기업어음매입	유안타증권 등	100,000
기업어음매입	신한은행 등	USD 2,000

■ 건설레저업 부문: 신세계건설(주)

(단위 : 백만원, 천USD)

구분	금융기관	한도
일반대출	신한은행 등	45,000

(2) 연결회사가 타인으로부터 제공받은 보증내역

(단위 : 백만원, 천USD)

보증처	보증내역	보증금액	

		당기말	전기말
서울보증보험 등	임차료 지급이행 보증 등	172,338	151,215
서울보증보험 등	건설공사하자보수이행	1,970,535	-
신한은행 등	수입신용장 거래 등	USD 42,405	USD 48,045
신한은행	외화사채지급보증	USD 20,000	-

(3) (주)신세계조선호텔은 Westin Hotel Company와 경영지원계약을 체결하고 있으며, 동 계약에 따라 매출액의 일정비율을 마케팅수수료 및 경영수수료로 지급하고 있습니다. 또한 (주)신세계조선호텔은 보고서 작성 기준일 현재 상기 경영지원계약과는 별도로 Jane Packer 등과 기술도입계약 및 브랜드 사용 로열티 계약을 맺고 있습니다.

(4) 자산유동화와 관련하여 부담하고 있는 우발부채

■ 호텔·리조트업 부문: (주)신세계조선호텔

- 장래매출채권 유동화 현황

(단위 : 억원)

발행회사 (SPC)	기초자산	증권종류	발행일자	발행금액	미상환잔액
인천디에프제일차(주)	임대보증금 반환채권	ABCP	2015.10.27	498	498

- 장래매출채권 유동화채무 비중

(단위 : 억원)

	당분기말		전분기말		증감 (A-B)
	금액(A)	(비중,%)	금액(B)	(비중,%)	
유동화채무	498	-	498	-	-
총차입금	1,552	32.1%	2,594	19.2%	(1,043)
매출액	1,371	36.4%	4,527	11.0%	(3,638)
매출채권	88	567.4%	125	398.3%	(37)

※ 당분기와 비교를 위하여 전분기 실적을 기준으로 비교 작성하였습니다. 전기말을 기준으로 할 경우 매출액 대비 유동화채무의 비중은 9.7% 입니다.

바. 자본으로 인정되는 채무증권의 발행

■ 유통업 부문 : (주)이마트

(기준일 : 2018년 9월 30일)

(단위 : 주, %)

구 분		내 용
발행회사		(주)이마트 (제1회, 제2회 신종자본증권)
발행일		2016년 4월 29일
발행금액		3,800억원 (제 1회 250,000,000,000원, 제 2회 130,000,000,000원)
발행목적		운영자금
발행방법		사모
상장여부		비상장
미상환잔액		3,800억원 (제 1회 250,000,000,000원, 제 2회 130,000,000,000원)
자본인정에 관한사항	회계처리근거	만기 도래시 발행회사의 의사결정에 따라 만기연장이 가능하며 이자 지급 연기 및 조기 상환권에 대한 권리를 전적으로 발행회사가 보유하여 원금과 이자의 지급을 회피할수 있는 무조건적인 권리가 당사에 있으므로 회계상 자본으로 분류
	신용평가기관의 자본인정비율 등	-
미지급누적이자		없음
만기 및 조기상환 가능일		만기 : 2046년 4월 29일 (만기 도래시 발행회사의 의사결정에 따라 만기연장 가능) 조기상환 가능일 : 최초 중도상환일 2021년 4월 29일 및 그 이후의 각 이자 지급일
발행금리		제 1회 : 3.60% / 제 2회 : 3.55%
금리상향 조건		○ 제 1회 - 발행 후 5년 ~ 10년 : 재설정 2영업일전 국고 5Y+2.041% (재설정일 : 2026.04.29) - 발행 후 10년 ~ 25년 : 재설정 2영업일전 국고 5Y+2.041%+0.25% (5년단위 재설정) - 발행 후 25년 ~ 30년 : 재설정 2영업일전 국고 5Y+2.041%+0.25%+0.75% (5년단위 재설정) - 만기연장시 : 재설정 2영업일전 국고 5Y+2.041%+0.25%+0.75% (5년단위 재설정) ○ 제 2회 - 발행 후 5년 ~ 10년 : 재설정 2영업일전 국고 5Y+1.991% (재설정일 : 2026.04.29) - 발행 후 10년 ~ 25년 : 재설정 2영업일전 국고 5Y+1.991%+0.25% (5년단위 재설정) - 발행 후 25년 ~ 30년 : 재설정 2영업일전 국고 5Y+1.991%+0.25%+0.75% (5년단위 재설정) - 만기연장시 : 재설정 2영업일전 국고 5Y+1.991%+0.25%+0.75% (5년단위 재설정)
우선순위		회사의 청산시 잔여재산분배에 관한 우선주 중 가장 후순위인 우선주식과 동순위이고, 회사의 보통주식보다 선순위이며, 기타 회사의 기존 우선주식과 동순위임이 명시된 채무를 제외한 나머지 채무들에 대해서는 후순위
부채분류 시 재무구조에 미치는 영향		부채비율 상승(당분기말 기준 87%에서 95%로 상승, (주)이마트 연결기준)

<p>기타 중요한 발행조건 등</p>	<p>발행회사의 재량으로 예정된 이자지급일로부터 10영업일 전까지 사전에 통지하여 이자 지급을 연기할 수 있으나, 미지급이자가 전액 지급되기 전까지 보통주식에 대한 배당금 또는 후순위채무 및 동순위채무의 배당금, 배분금 또는 기타 금액을 지급할 수 없으며, 유상으로 이루어지는 후순위채무 및 동순위채무의 상환, 감액, 소각, 재매입 또는 취득을 할 수 없음 (단, 근로자복지제도 및 유사한 조치와 관련된 경우는 그러하지 아니하며, 동순위채무의 경우 본 사채에 대하여 동일한 비율로 지급, 상환 하는 경우는 제외)</p>
----------------------	--

※ 신용평가기관의 자본인정비율은 현재 신용평가기관의 비공개방침으로 기재가 불가능함

■ 호텔·리조트업 부문: (주)신세계조선폰텔

(기준일 : 2018년 9월 30일)

(단위 : 주, %)

구 분		내 용
발행회사		(주)신세계조선폰텔 (제1회 신종자본증권)
발행일		2015년 4월 21일
발행금액		500억 원 (50,000,000,000원)
발행목적		운영자금
발행방법		사모
상장여부		비상장
미상환잔액		500억 원 (50,000,000,000원)
자본인정에 관한사항	회계처리근거	만기 도래시 발행회사의 의사결정에 따라 만기연장이 가능하며 이자 지급 연기 및 조기상환권에 대한 권리를 전적으로 발행회사가 보유하여 원금과 이자의 지급을 회피할 수 있는 무조건적인 권리가 당사에 있으므로 회계상 자본으로 분류
	신용평가기관의 자본인정비율 등	-
미지급누적이자		없음
만기 및 조기상환 가능일		만기 : 2020년 4월 21일 (만기 도래시 발행회사의 의사결정에 따라 만기연장 가능) 조기상환 가능일 : 계약상 예외조건(인천국제공사와의 면세점 사업운영계약 해지 등)을 만족하는 경우 각 이자지급일에 조기상환 가능
발행금리		4.95%
금리상향 조건		발행 후 5년 경과 : 10년간 1년 단위로 전영업일 국고 5Y+3.137%+가중가산금리 * 가중가산금리 : 210bp+50bp*(발행일로부터 이자조정일 경과연수-5) 발행 후 15년 경과부터 상환완료시까지 : 15년 경과 직전연도 이율
우선순위		후순위 (일반채권, 후순위채권보다 후순위)
부채분류 시 재무구조에 미치는 영향		부채비율 상승(당분기말 기준 125%에서 259%로 상승, (주)신세계조선폰텔 별도기준)
기타 중요한 발행조건 등		직전 12개월 동안 주식의 배당결의 및 주식에 대한 매입, 상환, 이익소각이 있지 아니한 경우 이자지급을 정지할 수 있으며, 미지급이자가 발생하게 된 경우에는 미지급이자가 전액 지급되기 전까지 주식에 대한 배당 결의 및 주식에 대한 매입, 상환, 이익소각을 할 수 없음 (단, 상법상 규정된 주식매수청구권 행사에 따른 주식 매입은 제외함)

※ 신용평가기관의 자본인정비율은 현재 신용평가기관의 비공개방침으로 기재가 불가능함

■ 건설레저업 부문: 신세계건설(주)

(기준일 : 2018년 9월 30일)

(단위 : 주, %)

구 분		내 용
발행회사		신세계건설(주)
발행일		2017년 6월 23일
발행금액		500억 원 (50,000,000,000원)
발행목적		운영자금
발행방법		사모
상장여부		비상장
미상환잔액		498억 원 (49,800,000,000원)
자본인정에 관한사항	회계처리근거	만기 도래시 발행회사의 의사결정에 따라 만기연장이 가능하며 이자 지급 연기 및 조기상환권에 대한 권리를 전적으로 발행회사가 보유하여 원금과 이자의 지급을 회피할수 있는 무조건적인 권리가 당사에 있으므로 회계상 자본으로 분류
	신용평가기관의 자본인정비율 등	한기평: 0%, NICE신용평가: 0%, 한신평: 0%
미지급누적이자		없음
만기 및 조기상환 가능일		만기 : 2047년 6월 23일 (만기 도래시 발행회사의 의사결정에 따라 만기연장 가능) 조기상환 가능일 : 발행일로부터 2년이 경과된 2019년 6월 23일과 그 이후 매 1년째 되는날
발행금리		4.45%
금리상향 조건		발행 후 2년 경과시점부터 2.5%, 이후 매 1년마다 0.5%
우선순위		선순위
부채분류 시 재무구조에 미치는 영향		부채비율 상승(당분기말 기준 364%에서 561%로 상승, 신세계건설(주) 별도기준)
기타 중요한 발행조건 등		발행회사에 의한 조기상환권(Call Option): ① 발행 2년 후 및 이후 매 1년마다 해당일 ② 본 사채가 회계상 자본으로 분류되지 않을 경우 ③ 발행회사의 대주주가 변경되는 경우

3. 제재 현황 등 그 밖의 사항

가. 대규모유통업법 위반행위에 대한 건

- (1) 일자 : 2016년 6월 20일 (의결일)
- (2) 처벌 또는 조치기관 : 공정거래위원회
- (3) 처벌 또는 조치대상자 : 당사
- (4) 처벌 또는 조치내용 : 과징금 부과 (1,000,000,000원)
- (5) 사유 및 근거법령
 - 사유 : 계약 서면 지연교부, 정당한 사유 없는 상품 반품, 납품업자 종업원 사용
 - 근거법령 : 대규모유통업에서의 거래 공정화에 관한 법률 제6조, 10조, 12조
- (6) 처벌 또는 조치에 대한 회사의 이행현황
 - 공정위 심의 (2016.05.11) : 공정거래위원회
 - 의결내용 통지 (2016.07.01) : 시정명령(재발방지, 통지명령)
 - 과징금 납부 (2016.09.02) : 1,000,000,000원
- (7) 재발방지를 위한 회사의 대책
 - 공정거래 컴플라이언스 활동 강화 및 준법 교육 강화

나. 표시광고법 위반행위에 대한 건

- (1) 일자 : 2016년 11월 24일(의결일)
- (2) 처벌 또는 조치기관 : 공정거래위원회
- (3) 처벌 또는 조치대상자 : 당사
- (4) 처벌 또는 조치내용 : 경고, 시정조치 및 과징금 부과 (36,000,000원)
- (5) 사유 및 근거법령
 - 사유 : 거짓 · 과장의 표시 · 광고행위
 - 근거법령 : 표시 · 광고의 공정화에 관한 법률 제3조
- (6) 처벌 또는 조치에 대한 회사의 이행현황
 - 공정위 심의 (2016.10.28) : 공정거래위원회
 - 의결내용 통지 (2016.11.28) : 시정명령(재발방지, 통지명령)
 - 과징금 납부 (2017.02.01) : 36,000,000원
 - ※ 상기 처벌과 관련하여 당사는 시정명령 및 과징금 취소를 위한 소송을 진행.
대법원 판결 (2018.07.20)에 따라 과징금 일부 (30,000,000원)를
2018년 8월 6일 공정거래위원회로부터 환급받았습니다.
- (7) 재발방지를 위한 회사의 대책
 - 공정거래 컴플라이언스 활동 강화 및 준법 교육 강화

다. 기업집단현황 공시규정 위반행위에 대한 건

- (1) 일자 : 2017년 2월 28일
- (2) 처벌 또는 조치기관 : 공정거래위원회
- (3) 처벌 또는 조치대상자 : 당사 및 (주)신세계푸드
- (4) 처벌 또는 조치내용 : 과태료 부과(당사 18,000,000원 (주)신세계푸드 22,000,000원)
- (5) 사유 및 근거법령
 - 사유 : 기업집단현황 공시규정 위반
~ 2012년, 2013년, 2014년, 2015년 기업집단현황 공시(연공시)
 - 근거법령 : 독점규제 및 공정거래에 관한 법률 제11조의 4
- (6) 처벌 또는 조치에 대한 회사의 이행현황
 - 과태료 부과 통지 (2017.03.02)

- 과태료 납부 (당사: 2017.04.30, (주)신세계푸드: 2017.03.31)
- (7) 재발방지를 위한 회사의 대책
 - 기업집단현황 공시규정 준수 활동 및 관리 강화
 - 사내 공시 담당자 공정거래위원회 주관 공시 교육 참석 정례화

라. 관세법 위반행위에 대한 건

- (1) 일자 : 2017년 4월 24일(의결일)
 - (2) 처벌 또는 조치기관 : 관세청
 - (3) 처벌 또는 조치대상자 : (주)신세계조선호텔
 - (4) 처벌 또는 조치내용 : 과징금 부과(669,721,380원)
 - (5) 사유 및 근거법령
 - 사유 : 보세판매장(신세계면세점 부산점)의 관세법 위반
 - 근거법령 : 관세법 제269조
 - (6) 처벌 또는 조치에 대한 회사의 이행현황
 - 세관 심의 (2017.04.04)
 - 의결내용 통지 (2017.04.24)
 - 과징금 부과 통지 (2017.05.17)
 - 과징금 납부 (2017.06.07) : 669,721,380원
 - (7) 재발방지를 위한 회사의 대책
 - 내부지침 수립 및 법규준수 활동 및 관리 강화
 - 현장 관리 조직 구성을 통한 정기점검 시행
- ※ 상기 위반에 대한 (주)신세계조선호텔외 12인이 약식기소(2017.07.05) 건은 'XI. 그 밖에 투자자 보호를 위하여 필요한 사항 > 2. 우발부채 등을 참조바랍니다.

마. 먹는물관리법 위반행위에 대한 건

- (1) 일자 : 2017년 8월 4일(위반일)
- (2) 처벌 또는 조치기관 : 경기도
- (3) 처벌 또는 조치대상자 : (주)제이원
- (4) 처벌 또는 조치내용 : 과징금 부과 (21,000,000원)
- (5) 사유 및 근거법령
 - 사유: 원수 수질기준 초과(총대장균군 검출)
 - 먹는물관리법 제5조 제3항
- (6) 처벌 또는 조치에 대한 회사의 이행현황
 - 영업정지 15일 행정처분 명령(2017.09.06)
 - 먹는물관리법 제51조에 따라 과징금으로 갈음(2017.09.06)
 - 과징금 납부 (2017.09.25) : 21,000,000원
- (7) 재발방지를 위한 회사의 대책
 - 먹는물관리법 규정 준수 활동 및 관리 강화
 - 먹는물관리법 제반 법규에 부합하는 취수정 개선공사

바. 먹는물관리법 위반행위에 대한 건

- (1) 일자 : 2017년 9월 26일(위반일)
- (2) 처벌 또는 조치기관 : 경기도
- (3) 처벌 또는 조치대상자 : (주)제이원
- (4) 처벌 또는 조치내용 : 영업정지 1개월 행정처분 명령
- (5) 사유 및 근거법령

- 사유: 유통중인 먹는샘물(제품수) 수질기준 초과(비소)
- 먹는물관리법 제5조 제3항
- (6) 처벌 또는 조치에 대한 회사의 이행현황
 - 영업정지 1개월 행정처분 명령(2017.10.17)
 - 영업정지 실시(2017.10.17 ~ 2017.11.16)
 - 지적사항에 대한 이행완료 보고 (2017.10.11)
- (7) 재발방지를 위한 회사의 대책
 - 먹는물관리법 규정 준수 활동 및 관리 강화
 - 먹는물관리법 제반 법규에 부합하는 제조시설 개보수 및 환경개선 공사 실시

사. 표시광고법 위반행위에 대한 건

- (1) 일자 : 2018년 3월 20일(의결일)
- (2) 처벌 또는 조치기관 : 공정거래위원회
- (3) 처벌 또는 조치대상자 : 당사
- (4) 처벌 또는 조치내용 : 시정조치 및 과징금 부과 (7,000,000원)
- (5) 사유 및 근거법령
 - 사유 : 거짓·과장의 표시행위 및 기만적인 표시행위
 - 근거법령 : 표시·광고의 공정화에 관한 법률 제3조
- (6) 처벌 또는 조치에 대한 회사의 이행현황
 - 공정위 심의 (2018.02.07) : 공정거래위원회
 - 의결내용 통지 (2018.03.21) : 시정명령(재발방지, 통지명령)
 - ※ 상기 처벌과 관련하여 당사는 시정명령등 취소청구의 소송을 진행 중입니다.
- (7) 재발방지를 위한 회사의 대책
 - 공정거래 컴플라이언스 활동 강화 및 준법 교육 강화

기타 합병, 중요한 영업양수도, 중요한 자산양수도, 주식의 포괄적 교환·이전, 분할 등의 내용은 「I. 회사의개요 2. 회사의 연혁」을 참고하시기 바랍니다.

4. 작성 기준일 이후 발생한 주요 사항

작성 기준일 이후 발생한 주요 사항은 「III. 재무에 관한 사항 3. 연결재무제표 주석」 "주석 27. 보고기간일 이후 사건"을 참고하시기 바랍니다.

5. 합병 등의 사후정보

■ 식음료업 부문 : (주)신세계푸드

[(주)신세계에스브이엔 합병]

(1) 합병등의 내역

- 합병형태 : 흡수합병
- 합병배경 : 경영효율성 증대 및 시너지 효과의 극대화를 통해 식품제조 경쟁력을 확보하게 됨으로써 종합식품기업으로 성장하는 발판을 마련.
- 합병계약 체결 및 이사회 결의일 : 2014년 08월 18일
- 합병계약 승인 주주총회일 : 2014년 10월 27일
- 합병기일 : 2014년 12월 01일

구분	합병회사	피합병회사
상호	주식회사 신세계푸드	주식회사 신세계에스브이엔
주요사업	단체급식사업, 외식사업, 식품유통업	빵 및 과자류 등의 제조 및 판매
본점소재지	서울특별시 서초구 사평대로 205 BP 4-7 (반포동, 센트럴시티 파미에가든)	충청남도 천안시 서북구 2공단3로 101 (업성동)
대표이사	김성환	김성환
합병비율	1	0.3699007

※ 기타 합병 관련 사항은 (주)신세계푸드 2014년 9월 5일자 "증권신고서(합병)" 를 참조바랍니다.

(2) 합병등의 사후 정보

합병등 전후의 재무사항 비교표

(단위 : 백만원)

대상회사	계정과목	예측		실적		실적		비고
		1차연도	2차연도	1차연도(2014년)		2차연도(2015년)		
		(2014년)	(2015년)	실적	과리율	실적	과리율	
(주)신세계에스브이엔	매출액	246,008	266,811	225,463	-	-	-	-
	영업이익	6,095	6,316	5,077	-	-	-	-
	당기순이익	4,776	4,949	2,843	-	-	-	-

※ 1차연도 실적은 2014년 1월 1일 부터 11월 30일까지의 11개월 간의 (주)신세계에스브이엔의 실적이며, 2014년도 과리율 및 2015년도 실적 및 과리율은 2014년 12월 1일 합병기일부터 식품유통사업부, 외식사업부, 베이커리사업부에 흡수되어 별도 구분이 불가하여, 기재 하지 않았습니다.

※ (주)신세계에스브이엔에 대한 기업가치평가는 현금흐름할인모형을 적용하여 측정한 예측치로 평가서 상에는 영업이익과 영업이익에 대한 법인세 측정치는 존재하나 기타수익, 기타비용, 금융수익, 금융비용에 대한 추정 은 제외 되어 있어 실적 자료와 비교 가능한 당기순이익이 존재하지 않습니다.

■ 유통업 부문 : (주)이마트에브리데이

[주에스엠 합병]

(1) 합병등의 내역

- 합병형태 : 흡수합병
- 합병배경 : (주)에스엠과의 통합운영을 통해 자산을 효율적으로 활용하고 중복 투자와 비효율적인 비용을 제거하며, 시너지 효과를 극대화하여 기업가치를 증대
- 합병계약 체결 및 이사회 결의일 : 2016년 02월 12일
- 합병기일 : 2016년 05월 01일

구분	합병회사	피합병회사
상호	(주)에브리데이리테일	(주)에스엠
주요사업	도소매, 슈퍼마켓	도소매, 슈퍼마켓
본점소재지	서울시 성동구 성수일로 56 백영성수센터	경기도 파주시 광탄면 큰여울길 44
대표이사	이태경	이태경
합병비율	1	0.7822581

※ 기타 합병 관련 사항은 2016년 2월 12일자 (주)이마트에브리데이의 "주요사항보고서(합병 결정)"를 참조하시기 바랍니다.

※ 본건 합병은 상법 제527조의2와 제527조의3의 규정이 정하는 바에 따라 간이합병과 소규모합병에 해당됩니다.

※ 2017년 3월 10일 (주)에브리데이리테일은 (주)이마트에브리데이로 상호변경되었습니다.

(2) 합병등의 사후 정보

합병등 전후의 재무사항 비교표

(단위 : 백만원)

대상회사	계정과목	예측		실적		실적		비고
		1차연도	2차연도	1차연도(2016년)		2차연도(2017년 3분기)		
		(2016년)	(2017년 3분기)	실적	과리율	실적	과리율	
(주)에스엠	매출액	137,190	-	41,233	-	-	-	-
	영업이익	(4,857)	-	(1,899)	-	-	-	-
	당기순이익	(7,670)	-	(2,399)	-	-	-	-

※ 1차연도(2016년) 실적은 2016년 1월 1일부터 4월 30일까지의 4개월 간의 (주)에스엠의 실적이며, 2016년 5월 1일 합병기일부터 매입담당, 판매담당, 지원담당 등에 흡수되어 별도 구분이 불가하여, 기재하지 않았습니다.

※ 1차연도(2016년) 예측치는 연간 예측치이지만, 실적은 2016년 1월 1일부터 5월 1일까지의 4개월의 실적으로 비교가능한 실적이 존재하지 않아 각 실적에 대한 과리율을 기재하지 않았습니다.

■ 유통업 부문 : (주)스타필드청라

[주스타필드고양 분할]

- 분할형태 : 인적분할
- 분할배경 : 분할을 통한 프로젝트별 사업 전문성 제고
- 분할계약 체결 및 이사회 결의일 : 2016년 10월 26일
- 분할기일 : 2016년 12월 01일

구분	분할존속회사	분할설립회사
----	--------	--------

상호	(주)신세계투자개발	(주)스타필드고양
주요사업	부동산업	부동산업
본점소재지	서울시 중구 남대문로 42	경기도 고양시 덕양구 고양대로 1972-8
대표이사	권혁구	임영록
분할비율	0.2513322	0.7486678

※ 기타 분할 관련사항은 (주)스타필드청라의 2016년 11월 1일자 "회사분할 결정"을 참조하시기 바랍니다.

※ 2017년 3월 10일 (주)신세계투자개발은 (주)스타필드청라로 상호변경되었습니다.

※ (주)신세계투자개발과 (주)스타필드고양의 분할에 따른 연결실적은 동일하여 '합병등 전후의 재무사항 비교표'는 기재를 생략합니다.

■ 호텔·리조트업 부문: (주)신세계조선호텔

[(주)신세계조선호텔 분할]

- 분할형태 : 물적분할
- 분할배경 : 분할을 통한 각 사업부문별 사업 전문성 제고
- 분할계약 체결 및 이사회 결의일 : 2017년 10월 16일
- 분할기일 : 2017년 11월 30일

구분	분할존속회사	분할설립회사
상호	(주)신세계조선호텔	(주)신세계면세점글로벌
주요사업	호텔업	보세판매업
본점소재지	서울시 중구 소공동 87	부산시 해운대구 센텀4로 15
대표이사	성영목	성영목
분할비율	-	-

※ 기타 분할 관련사항은 (주)신세계조선호텔의 2017년 10월 16일자 "회사분할 결정"을 참조하시기 바랍니다.

※ 분할비율은 분할존속회사가 분할설립회사의 발행주식 총수를 취득하는 단순물적 분할이므로 분할비율은 산정하지 않았습니다.

※ (주)신세계조선호텔과 (주)신세계면세점글로벌의 분할에 따른 연결실적은 동일하여 '합병등 전후의 재무사항 비교표'는 기재를 생략합니다.

6. 녹색경영

(주)이마트는 정부의 「온실가스·에너지 목표관리 운영 등에 관한 지침」 산정기준에 따라 2017년 온실가스 배출량을 당사의 '온실가스 인벤토리 시스템'을 통해 산정하였습니다. 이후 제 3자 온실가스 검증기관(한국표준협회)의 검증 승인을 득한 후, 온실가스 배출권거래제 총괄기관인 환경부에 2017년 온실가스 명세서를 2018년 3월 31일까지 제출하였습니다.

2017년 (주)이마트의 온실가스 총 배출량은 신규사업장 111개(전문점 107개, 양수도4개)의 증가 및 폐쇄사업장 4개(1개 배출량 無), 매각사업장 3개(배출량 有)로 2016년대비 증가하였으나, 온실가스·에너지 저감 노력을 통해 기존사업장은 8,376 tCO₂e(1.7%) 감소하였고, 기존사업장의 원단위(면적당 배출량) 역시 전년 대비 3.6% 감소하였습니다.

- 온실가스 배출량 추이

구 분	2017년	2016년
건물수 (개)	300	193
총배출량 (tCO ₂ e)	506,532	492,413
기존사업장 총배출량 (tCO ₂ e)	473,443	481,819
기존사업장 원단위 (tCO ₂ e/㎡)	0.110	0.114

※ 상기 배출량은 3자 검증을 완료하고, 관장기관의 검토를 신청한 명세서 값으로, 향후 정부의 검토조치에 따라 수정될수 있습니다.

※ 신규사업장(건물수) 및 변동 사항 : 신규사업장 107개, 양수 4개, 폐점 4개, 매각 3개

※ 건물수 : 점포, 물류센터, 기타 법인소유·운영 사업장 건물 전체 포함

※ 총배출량 : 정부의 온실가스·에너지 목표관리제 운영 등에 관한 지침 기준에 따른 산정방식 및 배출계수 적용

※ 기존사업장 : 2015년도 사업장 기준 (174개)

※ 원단위: 기존점의 단위면적(㎡) 당 온실가스 배출량

7. 정부의 인증 및 그 취소에 관한 사항

당사는 2014년 12월 19일에 이어 2017년 12월 19일 여성가족부로부터 <가족친화기업>으로 인증받은 바 있습니다. 당 인증은 「가족친화 사회환경의 조성 촉진에 관한 법률」 제15조에 따라 가족친화 사회환경의 조성을 촉진하기 위하여 가족친화제도를 모범적으로 운영하고 있는 기업 또는 공공기관을 대상으로 하는 인증 제도이며, 당사는 가족친화문화 조성 및 조직 활성화를 위해 많은 노력을 기울인 성과를 인정받아 당 인증을 받았습니다.

- 공시내용 : 가족친화기업인증정보
- 관련법령 : 가족친화 사회환경의 조성 촉진에 관한 법률 (제15조 제1항)
- 인증부처 : 여성가족부
- 인증일자 : 2017.12.19
- 유효기간 : 2017.12.03 ~ 2019.11.30

【 전문가의 확인 】

1. 전문가의 확인

2. 전문가와의 이해관계